



EPSON AcuLaser M4000 Series

Kullanım Kılavuzu

NPD3412-00

Telif Hakkı ve Ticari Markalar

Bu belge, Seiko Epson Corporation'ın önceden yazılı izni olmadan kısmen veya tamamen çoğaltılamaz, bilgi erişim sistemlerinde saklanamaz veya elektronik, fotokopi, kayıt yöntemleriyle veya diğer yöntemlerle başka ortamlara aktarılamaz. İşbu belgede bulunan bilgilerin kullanımına ilişkin olarak patent hakkı sorumluluğu üstlenilmemektedir. Yine bu belgedeki bilgilerin kullanımından doğan zarar ve ziyanlar için de sorumluluk kabul edilmemektedir.

Seiko Epson Corporation ve bağlı kuruluşları, ürünü satın alanın veya üçüncü kişilerin aşağıdaki nedenlerden ötürü uğradıkları zarar, kayıp, maliyet veya gider konusunda ürünü satın alana veya üçüncü kişilere karşı kesinlikle yükümlü olmayacaktır: kaza, ürünün yanlış veya uygun olmayan amaçlarla kullanılması, ürün üzerinde yetkisiz kişilerce yapılan modifikasyonlar, onarımlar veya değişiklikler veya (ABD hariç olmak üzere) Seiko Epson Corporation'ın işletme ve bakım talimatlarına aykırı hareketler.

Seiko Epson Corporation ve bağlı kuruluşları, Seiko Epson Corporation tarafından Orijinal Epson Ürünleri veya Epson Onaylı Ürünler olarak tanımlanmış ürünler dışındaki herhangi bir isteğe bağlı aygıtın veya sarf malzemesinin kullanılmasından doğacak zararlardan ve sorunlardan sorumlu olmayacaktır.

Yazdırma dili benzetimi için Zoran Corporation Integrated Print System (IPS) özelliğine sahiptir.



NEST Office Kit Copyright © 1996, Novell, Inc. All rights reserved.

Bu ürün içinde yer alan ICC Profile (ICC Profili) parçası Gretag Macbeth ProfileMaker tarafından yaratılmıştır. Gretag Macbeth, Gretag Macbeth Holding AG Logo'nun tescilli ticari markasıdır. ProfileMaker, LOGO GmbH'nin ticari markasıdır.

IBM ve PS/2, International Business Machines Corporation'ın tescilli ticari markalarıdır.

Microsoft®, Windows® ve Windows Vista® Microsoft Corporation'ın tescilli ticari markalarıdır.

EPSON ve EPSON ESC/P tescilli ticari marka, EPSON AcuLaser ve EPSON ESC/P 2 ise ticari marka olmak kaydıyla Seiko Epson Corporation'a aittir.

Monotype Monotype Imaging, Inc.'in Amerika Birleşik Devletleri Patent ve Ticari Marka Dairesi'nde kayıtlı ticari markasıdır ve belirli yargı bölgelerinde tescil edilebilir.

UFST® (Universal Font Scaling Technology™) ürünü yazıcı cihazlarına yönelik Monotype Imaging'e ait ölçeklendirilebilir yazı tipi dönüştürme alt sistemidir.

Monotype Imaging'e ait MicroType® yazı tipi sıkıştırma teknolojisi yazı tipi dosyalarının boyutlarını azaltmak üzere UFST® yazı tipi dönüştürme alt sistemi ile birlikte çalışır.

Monotype Imaging'e ait MicroType® yazı tipi formatı MicroType ile sıkıştırılmış bir yazı tipi formatıdır.

CG Omega, CG Times, Garamond Antiqua, Garamond Halbfett, Garamond Kursiv, Garamond Halbfett Kursiv Monotype Imaging, Inc.'in tescilli markalarıdır ve belirli yargı bölgelerinde tescil edilebilir.

Albertus, Arial, Coronet, Gill Sans and Times New Roman Monotype Corporation'ın Amerika Birleşik Devletleri Patent ve Ticari Marka Ofisi'nde kayıtlı ticari markalarıdır ve belirli yargı bölgelerinde tescil edilebilir.

ITC, Avant Garde, Bookman, Zapf Chancery and Zapf Dingbats; International Typeface Corporation'ın Amerika Birleşik Devletleri Patent ve Ticari Marka Dairesi'nde kayıtlı ticari markalarıdır ve belirli yargı bölgelerinde tescil edilebilir.

Clarendon, Helvetica, Palatino, Times ve Univers Heidelberg Druckmaschinen AG'ye ait ticari markalardır ve belirli yargı bölgelerinde tescil edilebilir; tamamı Heidelberg Druckmaschinen AG'ye ait Linotype Library GmbH tarafından lisansı verilmiştir.

Wingdings Microsoft Corporation'ın Amerika Birleşik Devletleri ve diğer ülkelerde tescilli ticari markasıdır.

Marigold, Arthur Baker'ın ticari markasıdır ve belirli yargı bölgelerinde tescil edilebilir.

Antique Olive Marcel Olive'ın ticari markasıdır ve belirli yargı bölgelerinde tescil edilebilir.

HP ve HP LaserJet, Hewlett-Packard Şirketinin tescilli ticari markalarıdır.

PCL, Hewlett-Packard Şirketinin tescilli ticari markasıdır.

Adobe, Adobe logosu ve PostScript3, Adobe Systems Incorporated'ın ticari markalarıdır ve bazı ülkelerde tescilli olabilir.

Genel Uyarı: Bu belgede kullanılan diğer ürün adları yalnızca ürünü belirtmek amacıyla kullanılmıştır ve ilgili sahiplerinin ticari markaları olabilir. Epson bu markalarla ilgili olarak hiçbir hak talep etmemektedir.

Copyright © 2008 Seiko Epson Corporation. All rights reserved.

İşletim Sistemi Sürümleri

Bu kılavuzda, aşağıdaki kısaltmalar kullanılmaktadır.

Windows ifadesi, Windows Vista, XP, Vista x64, XP x64, 2000, Server 2003 ve Server 2003 x64 işletim sistemlerini temsil eder.

- ❑ Windows Vista ifadesi, Windows Vista Ultimate Edition, Windows Vista Home Premium Edition, Windows Vista Home Basic Edition, Windows Vista Enterprise Edition ve Windows Vista Business Edition işletim sistemlerini temsil eder.
- ❑ Windows Vista x64 ifadesi, Windows Vista Ultimate x64 Edition, Windows Vista Home Premium x64 Edition, Windows Vista Home Basic x64 Edition, Windows Vista Enterprise x64 Edition ve Windows Vista Business x64 Edition işletim sistemlerini temsil eder.
- ❑ Windows XP ifadesi, Windows XP Home Edition ve Windows XP Professional işletim sistemlerini temsil eder.
- ❑ Windows XP x64, Windows XP Professional x64 Edition işletim sistemini temsil eder.
- ❑ Windows 2000 ifadesi, Windows 2000 Professional işletim sistemini temsil eder.
- ❑ Windows Server 2003 ifadesi, Windows Server 2003 Standard Edition ve Windows Server 2003 Enterprise Edition işletim sistemlerini ifade eder.
- ❑ Windows Server 2003 x64 ifadesi, Windows Server 2003 x64 Standard Edition ve Windows Server 2003 x64 Enterprise Edition işletim sistemlerini temsil eder.

İçindekiler

Telif Hakkı ve Ticari Markalar

İşletim Sistemi Sürümleri

Güvenlik Talimatları

Güvenlik	12
Uyarılar, Dikkat Notları ve Notlar	12
Güvenlik önlemleri	12
Önemli Güvenlik Talimatları	14
Güvenlik Bilgileri	16
Güç Açık/Kapalı Dikkat Notları	17

Bölüm 1 Yazıcınızı Tanıma

Nerede Bilgi Bulunabilir	18
Yazıcı Parçaları	19
Önden görünüm	19
Arkadan görünüm	20
Yazıcının içi	21
Kumanda paneli	21
İsteğe Bağlı Birimler ve Sarf Malzemeleri	22
İsteğe Bağlı Birimler	22
Sarf malzemeleri	23

Bölüm 2 Yazdırma Görevleri

Yazıcınıza Kağıt Yerleştirme	24
ÇA (Çok Amaçlı) tepsi ve standart alt kağıt kasedi	24
İsteğe bağlı kağıt kaseti birimi	27
Çıkış Tepsisinin Seçilmesi	27
Yazdırma yüzü altta tepsi	27
Yazdırma yüzü üstte tepsi	28
Yazdırılabilir Ortam Seçimi ve Kullanımı	29
Etiketler	30
Zarflar	30

Kalın kağıt	32
Saydamlar	33
Özel kağıt boyutu	33
Bir Yazdırma İşini iptal etmek	34
Yazıcıdan	34
Bilgisayardan	35
Baskı Kalitesini ayarlamak	35
Otomatik ayarı kullanmak	35
Gelişmiş ayarı kullanma	36
Baskı ayarlarını özelleştirme	37
Tonerden tasarruf modu	38
Gelişmiş Düzen Ayarları	39
Çift taraflı yazdırma (Dubleks Birimiyle)	39
Baskı yerleşimini değiştirme	40
Çıktıları yeniden boyutlandırma	41
Filigran yazdırma	42
Başlıklar ve sayfa altlıklarının yazdırılması	43
Form kalıbı ile yazdırma	44
Kalıpla yazdırma (hafızadan)	47
Kopya korumalı belgelerin yazdırılması	49
Kağıt Boyutunuzu Sığdırmak için Web Sayfaları Yazdırma	50
Reserve Job Function kullanımı	50
Yazdırma işinin gönderilmesi	51

Bölüm 3 Kumanda Panelinin Kullanılması

Kumanda Paneli Menülerinin Kullanılması	52
Kumanda paneli ayarları ne zaman yapılır	52
Kumanda paneli menülerine erişim	52
Menülerin yer imi olarak kaydedilmesi	53
Kumanda Paneli Menüleri	54
Bilgi Menüsü	54
Sistem Bilgisi Menüsü	56
Tepsi Menüsü	57
Emulation Menu	57
Printing Menu	58
Kurulum Menüsü	61
Reset Menu	65
Quick Print Job Menu	65
Confidential Job Menu	66
Parallel Menu	66
USB Menu	67

Network Menu	68
AUX Menu	68
PCL Menu.	69
PS3 Menu	70
ESCP2 Menu	71
FX Menu.	74
I239X Menu	76
Password Config Menu.	78
Bookmark Menu	79
Durum ve Hata Mesajları	79
Reserve Job Verisinin Yazdırılması ve Silinmesi	89
Quick Print Job Menu Kullanımı	89
Confidential Job Menu Kullanımı	90
Durum Sayfası Yazdırma	91
Yazdırmayı İptal Etme	92
İşi İptal Et tuşunun kullanılması	92
Reset menu kullanımı	92

Bölüm 4 İsteğe Bağlı Birimleri Takma

İsteğe Bağlı Kağıt Kaseti Birimi	93
Kullanım önlemleri	93
İsteğe bağlı kağıt kaseti birimini takma	94
İsteğe bağlı kağıt kaseti birimini çıkarma	96
Duplex Unit.	96
Dubleks Biriminin Takılması	96
Dubleks Biriminin Çıkarılması	99
İstifleyici	100
İstifleyicinin Takılması	100
İstifleyicinin Çıkarılması	102
Bellek Modülü.	104
Bellek modülü takma	104
Bellek modülünü çıkarma	109
Sabit Disk Sürücüsü	110
Sabit disk sürücüsünün takılması	110
Sabit disk sürücüsünün çıkarılması	116
sabit disk sürücüsünün formatlanması	116
Arabirim Kartı	117
Arabirim kartının takılması	117
Arabirim kartının çıkarılması	119

Bölüm 5 Sarf Malzemelerini Değiştirme

Değiştirme Esnasında Alınacak Önlemler	120
Değiştirme Mesajları	120
Görüntüleme Kartuşu	121
Füzer Birimi	125

Bölüm 6 Yazıcıyı Temizleme ve Nakletme

Yazıcıyı Temizleme	131
İlerletme silindirini temizleme	132
Yazıcıyı Nakletme	135
Yazıcı için bir yer bulma	135
Uzun mesafeler için	136
Kısa mesafeler için	137

Bölüm 7 Sorun Giderme

Sıkışan Kağıdı Çıkarma	138
Sıkışan kağıdı çıkarmak için önlemler	138
Paper Jam A (Cover A).	139
Paper Jam A B (Cover A veya B).	142
Paper Jam MP A, Paper Jam C1 A, Paper Jam C2 A, Paper Jam C3 A (Tüm kağıt kasetleri ve A Kapağı).	148
Paper Jam DM (Dubleks Birim kapağı)	151
Paper Jam STK	152
Durum Sayfası Yazdırma	154
Çalışma Sorunları	154
Hazır ışığı yanmıyor	154
Yazıcı yazdırmıyor (Hazır ışığı yanmıyor).	154
Hazır ışığı yanıyor ama hiçbir şey yazdırmıyor.	154
İsteğe bağlı ürün kullanılamıyor.	155
Görüntüleme kartuşunun kalan servis ömrü güncellenmemiştir (Sadece Windows kullanıcıları için)	155
Yazılı Çıktı Sorunları	156
Yazı tipi yazdırılamıyor	156
Yazılı çıktı bozuk	156
Çıktı konumu doğru değil.	156
Grafikler doğru yazdırılmıyor.	157
Saydamlar ÇA tepsiden boş çıkmış	157
Baskı Kalitesi Sorunları.	157
Arka plan karanlık veya kirli	157

Yazılı çıktıda beyaz noktalar görünüyor	158
Baskı kalitesi veya ton düzgün değil	158
Half-tone görüntüler eşit yazdırılmamış	158
Toner bulaştırıyor	159
Yazdırılan görüntüde eksik alanlar var	159
Tamamen boş sayfalar çıkıyor	159
Yazdırılan görüntünün rengi açık veya soluk	160
Kağıdın yazdırılmayan tarafı kirli	160
Baskı kalitesi düştü	161
Bellek Sorunları	161
Geçerli görev için bellek yetersiz	161
Tüm kopyaların yazdırılabilmesi için bellek yetersiz	161
Kağıt Kullanım Sorunları	162
Kağıt doğru beslenmiyor	162
İsteğe Bağlı Birimlerin Kullanımıyla İlgili Sorunlar	162
LCD panelde Invalid AUX/IF Card mesajı görüntülenir	162
İsteğe bağlı kağıt kaseti kullanılırken besleme sırasında sıkışma	162
Takılı isteğe bağlı birimlerden biri kullanılmıyor	163
USB Sorunlarını Giderme	163
USB bağlantıları	163
Windows işletim sistemi	163
Yazıcı yazılımını yükleme	163
Ağ Bağlantı Sorunları	164
Yazılım veya sürücüler yüklenemiyor	164
Paylaşılan yazıcıya erişilemiyor	164
Durum ve Hata Mesajları	165
Yazdırmayı İptal Etme	166
PostScript 3 Modunda Yazdırma Sorunları	166
Yazıcı PostScript modunda doğru yazdırmıyor	166
Yazıcı yazdırmıyor	166
Kullanmak istediğiniz yazıcı sürücüsü ya da yazıcı Yazıcı Ayarlama İzlenesi'nde (Mac OS 10.3.x ve 10.4.x) veya Baskı Merkezi'nde (Mac OS 10.2) görüntülenmiyor	167
Yazılı çıktıdaki yazı tipi ekrandakinden farklı	167
Yazıcının yazı tipleri yüklenemiyor	167
Metinlerin kenarları ve/veya görüntüler düzgün değildir	167
Yazıcı, USB arabirim üzerinde normal yazdırmıyor	168
Yazıcı, ağ arabirimi üzerinde normal yazdırmıyor	168
Tanımlanamayan bir hata meydana geldi (Yalnızca Macintosh)	169
PCL6/5 Modunda Yazdırma Sorunları	169
Yazıcı yazdırmıyor	169
Yazıcı PCL modunda doğru yazdırmıyor	169
Yazıcı elle çift taraflı yazdırmaya başlamıyor (sadece PCL6)	169
Yazılı çıktıdaki yazı tipi ekrandakinden farklı	170
Metinlerin kenarları ve/veya görüntüler düzgün değildir	170

Bölüm 8 Windows İçin Yazıcı Yazılımı Hakkında

Yazıcı Sürücüsünün Kullanımı	171
Yazıcı sürücüsüne erişme	171
Durum sayfası yazdırma	172
Genişletilmiş Ayarlar Yapma	172
İsteğe Bağlı Ayarlar Yapma	172
Sarf malzemeleri bilgilerini görüntüleme	172
Sarf Malzemeleri Sipariş Etme	173
EPSON Status Monitor'ü Kullanma	173
EPSON Status Monitor'ü Yükleme	173
EPSON Status Monitor'e Erişim	175
Ayrıntılı Durum	176
Replacement Parts Information	177
İş Bilgileri	178
Uyarı Ayarları	180
Çevrimiçi Sipariş	181
Yazıcı Yazılımını Kaldırma	182

Bölüm 9 PostScript Yazıcı Sürücüsü Hakkında

Sistem Gereksinimleri	184
Yazıcı donanımı gereksinimleri	184
Bilgisayar sistem gereksinimleri	184
PostScript Yazıcı Sürücüsünü Windows'la kullanma	185
Paralel arabirime ait PostScript yazıcı sürücüsünü yükleme	185
USB arabirimine ait PostScript yazıcı sürücüsünü yükleme	186
Ağ arabirimine ait PostScript yazıcı sürücüsünü yükleme	187
PostScript yazıcı sürücüsüne erişme	188
Windows 2000 altında AppleTalk kullanma	188
PostScript Yazıcı Sürücüsünü Macintosh'la kullanma	189
PostScript yazıcı sürücüsünü yükleme	189
Yazıcıyı seçme	189
PostScript yazıcı sürücüsüne erişme	191

Bölüm 10 PCL6/PCL5 Yazıcı Sürücüsü Hakkında

PCL Modu hakkında	193
Donanım gereksinimleri	193
Sistem gereksinimleri	193
PCL6/PCL5 Yazıcı Sürücüsünün kullanımı	195
PCL6 yazıcı sürücüsünü yükleme	195
PCL6 yazıcı sürücüsüne erişme	196

Ek A Teknik Özellikler

Kağıt	197
Mevcut kağıt türleri	197
Kullanılmaması gereken kağıtlar	197
Yazdırılabilir alan	198
Yazıcı	199
Genel	199
Çevre Koşulları	200
Mekanik Özellikler	200
Elektrik Özellikleri	201
Standart ve onaylar	201
Arabirimler	201
Paralel Arabirim	201
USB arabirimi	201
Ethernet arabirimi	202
İsteğe Bağlı Birimler ve Sarf Malzemeleri	202
İsteğe bağlı kağıt kaseti birimi	202
Duplex Unit	203
İstifleyici	204
Bellek modülleri	204
Sabit Disk Sürücüsü	204
Görüntüleme kartuşu	205
Füzer birimi	205

Ek B Müşteri Destek Hizmetleri

Müşteri Desteğine Başvurma	206
Epson'a Başvurmadan Önce	206
Avustralya'daki Kullanıcılar için Yardım	206
Singapur'daki Kullanıcılar için Yardım	207
Tayland'daki Kullanıcılar için Yardım	208
Vietnam'daki Kullanıcılar için Yardım	208
Endonezya'daki Kullanıcılar için Yardım	208
Hong Kong'daki Kullanıcılar için Yardım	209
Malezya'daki Kullanıcılar için Yardım	210
Hindistan'daki Kullanıcılar için Yardım	211
Filipinler'deki Kullanıcılar için Yardım	212

Dizin

Güvenlik Talimatları

Güvenlik

Uyarılar, Dikkat Notları ve Notlar

**Uyarılar**

bedensel yaralanmaları önlemek için uyulması gerekenlere işaret eder.

**Dikkat**

donanımınıza zarar gelmesini önlemek için uyulması gerekenlere işaret eder.

Notlar

yazıcınızın işletimi hakkında önemli bilgiler ve faydalı ipuçları içerir.

Güvenlik önlemleri

Yazıcınızı güvenli ve verimli bir şekilde işletebilmek için önlemleri dikkatle izleyin:

- ❑ Takılı sarf malzemeleri ile birlikte yaklaşık 24 kg (52,9 lb) ağırlığında olan bu yazıcı tek bir kişi tarafından kaldırılmamalı veya taşınmamalıdır. Yazıcı iki kişi tarafından aşağıda gösterilen şekilde kaldırılarak taşınmalıdır.

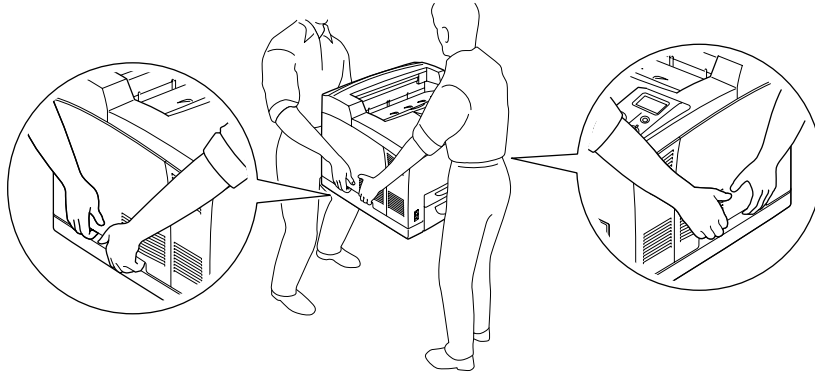

- ❑ **CAUTION HOT SURFACE** veya **CAUTION HIGH TEMPERATURE** yazısının bulunduğu füzere veya çevresindeki alana dokunmamaya dikkat edin. Yazıcı kullanıldıysa füzere ve çevresindeki alan çok sıcak olabilir. Bu alanlardan birine dokunmanız gerekiyorsa öncelikle ısıнын düşmesi için 30 dakika bekleyin.

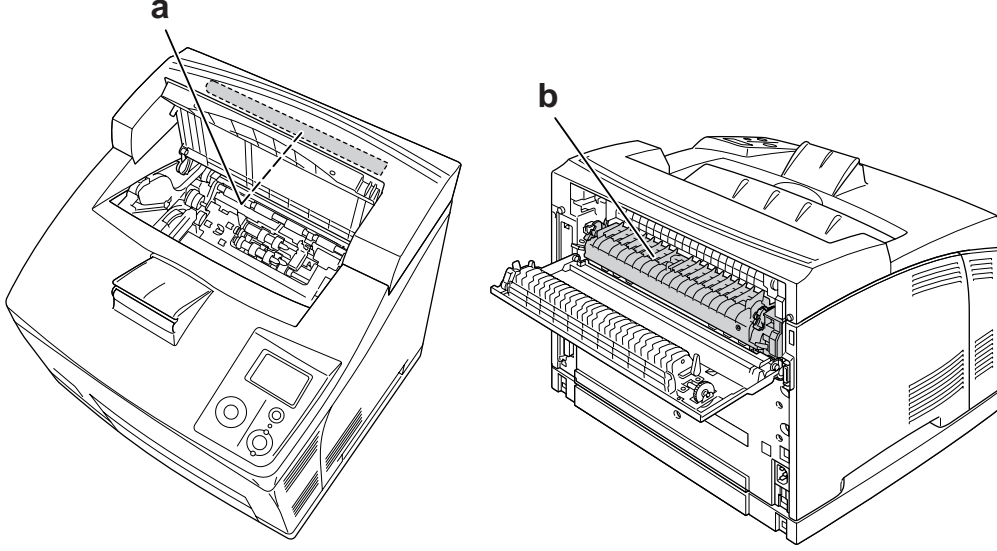

- a. **CAUTION HOT SURFACE**
- b. **CAUTION HIGH TEMPERATURE**

- ❑ Bazı parçaları keskin olup yaralanmalara neden olabileceğinden elinizi füzere biriminin içine sokmayın.
- ❑ Bu kılavuzda aksi belirtilmediği sürece yazıcının içindeki parçalara dokunmayın.
- ❑ Yazıcının parçalarını hiçbir zaman zorlayarak yerlerine oturtmayın. Yazıcı dayanıklı olarak tasarlanmış olsa da kaba kullanımdan dolayı zarar görebilir.
- ❑ Görüntüleme kartuşunu elinize aldığınızda her zaman temiz ve düz bir yüzeye koyun.
- ❑ Görüntüleme kartuşunda değişiklik yapmaya veya bu kartuşu parçalarına ayırmaya çalışmayın. Kartuş yeniden doldurulamaz.
- ❑ Tonere dokunmayın. Toneri gözünüzden uzak tutun.
- ❑ Patlayarak yaralanmaya yol açabilecekleri için kullanılmış görüntüleme kartuşunu yakarak elden çıkarmayın. Bunları yerel yönetmeliklere uygun olarak atın.
- ❑ Toner dökülürse temizlemek için süpürge ve faras veya sabun ve suyla nemlendirilmiş bir bez kullanın. Küçük parçacıklar kıvılcım değdiğinde, yangına veya patlamaya neden olabileceğinden elektrikli süpürge kullanmayın.
- ❑ Bir görüntüleme kartuşunu serin bir ortamdan sıcak bir ortama taşıdığınızda yoğunlaşmadan oluşabilecek zararı önlemek için kullanmadan önce en az bir saat bekleyin.

- ❑ Görüntüleme kartuşunu çıkarırken, kartuşu günışığına tutmayın ve beş dakikadan fazla oda ışığı altında tutmayın. Görüntüleme kartuşunda ışığa duyarlı bir silindir vardır. Bu silindirin ışığa maruz kalması silindire zarar verebilir, yazdırılan sayfa üzerinde koyu veya açık alanlar kalmasına neden olur ve silindirin servis ömrünü kısaltır. Görüntüleme kartuşunu uzun süre yazıcının dışında tutmanız gerektiğinde üzerini opak bir kumaşla örtün.
- ❑ Silindir yüzeyini çizmemeye dikkat edin. Görüntüleme kartuşunu yazıcıdan çıkardığınız zaman, daima temiz, düz bir yüzey üzerine koyun. Cildinizin yağı silindir yüzeyine kalıcı hasar verebileceği ve baskı kalitesini etkileyebileceğinden, silindire dokunmayın.
- ❑ En iyi baskı kalitesini elde etmek için görüntüleme kartuşunu doğrudan güneş ışığına, toza, tuzlu havaya veya aşındırıcı gazlara (amonyum gibi) maruz kalan yerlerde saklamayın. Aşırı veya hızlı ısı veya nem değişikliklerinin olduğu yerlerden uzak tutun.
- ❑ Sarf malzemelerini çocukların ulaşamayacağı yerlerde saklamaya dikkat edin.
- ❑ Yazıcının içinde sıkışmış kağıt bırakmayın. Bu, yazıcının fazla ısınmasına neden olabilir.
- ❑ Prizleri başka aygıtlarla paylaşmayın.

Önemli Güvenlik Talimatları

Yazıcınızı çalıştırmadan önce aşağıdaki talimatların tümünü okuyun:

Yazıcı için bir yer ve güç kaynağı seçerken

- ❑ Yazıcıyı elektrik kablosunu kolayca takabileceğiniz ve çıkarabileceğiniz bir elektrik prizinin yakınına yerleştirin.
- ❑ Yazıcıyı dengesiz bir yüzeye yerleştirmeyin.
- ❑ Yazıcınızı kablonun üzerine basılabilecek yerlere koymayın.
- ❑ Kabindeki ve arka veya alttaki oyuklar ve açıklıklar havalandırma amaçlı tasarlanmıştır. Bunları engellemeyin veya kapatmayın. Yazıcıyı yatağa, divana, halıya veya benzeri diğer yüzeylere ya da yeterli havalandırma olmadığı sürece dahili bir tesisata yerleştirmeyin.
- ❑ Bu yazıcının tüm arabirim bağlayıcıları Non-LPS (sınırsız güç kaynağı) özelliğindedir.
- ❑ Tüm ekipmanı gerektiği gibi topraklanmış elektrik prizlerine takın. Düzenli olarak açılıp kapanan fotokopi makineleri veya hava kontrol sistemleri ile aynı devrede bulunan prizleri kullanmaktan kaçının.
- ❑ Yazıcınızı, bu yazıcının güç gereksinimlerine uygun bir elektrik prizine takın. Yazıcınızın güç gereksinimleri, üzerine yapıştırılmış bir etikette belirtilmektedir. Bölgenizdeki güç kaynağı özelliklerini tam olarak bilmiyorsanız, yerel elektrik şirketine veya satıcınıza başvurun.
- ❑ AC fişini elektrik prizine takamıyorsanız, bir elektrikçiye başvurun.

- ☐ Etiketle belirtilen türde güç kaynağı kullanın. Mevcut güç kaynağı türünden emin değilseniz, satıcınıza veya yerel elektrik şirketine başvurun.
- ☐ Bu ürünü bir kablo yardımıyla bir bilgisayara veya başka cihazlara bağlarken bağlayıcıların yönünün doğru olduğundan emin olun. Her bir bağlayıcının yalnızca bir doğru yönü vardır. Bağlayıcının yanlış yönde takılması kabloya bağlanan her iki cihaza da zarar verebilir.
- ☐ Bir uzatma kablosu kullanıyorsanız, uzatma kablosuna takılan ürünlerin toplam amper değerinin uzatma kablosunun amper değerini aşmadığından emin olun.
- ☐ Aşağıdaki koşullarda bu yazıcıyı prizden çıkarın ve servis almak için ehliyetli bir servis temsilcisine başvurun:
 - A. Elektrik kablosu veya fişi hasar görmüş veya aşınmışsa.
 - B. İçine sıvı dökülmüşse.
 - C. Yağmur veya suya maruz kalmışsa.
 - D. İşletim talimatlarının izlenmesine rağmen normal çalışmazsa. Kumandaların doğru ayarlanmaması hasara yol açabileceği ve çoğunlukla ürünü normal çalışır duruma getirmek için ehliyetli bir teknisyenin kapsamlı bir çalışma yapmasını gerektireceği için yalnızca işletim talimatlarında yer alan kumandaları ayarlayın.
 - E. Düşürülmüş veya kabin zarar görmüşse.
 - F. Performansta, servise ihtiyaç duyduğunu gösterir bir fark sergiliyorsa.

Yazıcıyı kullanırken

- ☐ Yazıcı yaklaşık 24 kg (52,9 lb) ağırlığındadır. Yazıcı tek bir kişi tarafından kaldırılmaya veya taşınmaya çalışılmamalıdır. Yazıcı iki kişi tarafından taşınmalıdır.
- ☐ Yazıcı üzerinde yer alan tüm uyarı ve talimatları izleyin.
- ☐ Yazıcıyı temizlemeden önce fişini prizden çekin.
- ☐ Temizlemek için iyice sıkılmış bir bez kullanın ve sıvı veya aerosollü temizlik maddeleri kullanmayın.
- ☐ Yazıcıyı nemli bir ortamda kullanmayın.
- ☐ Kabindeki oyukluklardan kesinlikle hiçbir şey sokmayın çünkü bunlar, tehlikeli voltaj noktalarına temas edebilir veya yangın ve elektrik çarpması riskine yol açabilecek parça kısa devrelerine neden olabilir.
- ☐ Yazıcının üzerine kesinlikle hiçbir türden sıvı dökmeyin.
- ☐ Yazıcının belgelerinde özel olarak açıklanmadığı sürece bu ürünü kendiniz servise almaya kalkışmayın.

- ❑ Yalnızca işletim talimatlarında belirtilen kumanda ayarlarını yapın. Diğer kumanda ayarlarının yanlış yapılması, hasara neden olabilir ve yetkili servis temsilcisi tarafından onarım yapılmasını gerektirebilir.

Güvenlik Bilgileri

Elektrik kablosu



Dikkat:

- ❑ AC elektrik kablosunun ilgili yerel güvenlik standartlarına uygun olduğundan emin olun. Sadece ürünle birlikte gelen elektrik kablosunu kullanın. Başka bir kablo kullanımı yangın veya elektrik çarpmalarına neden olabilir. Bu ürünün elektrik kablosu sadece bu ürünle birlikte kullanılmalıdır. Başka donanımlarla kullanılması yangına veya elektrik çarpmasına yol açabilir.
- ❑ Fiş kısmında bir hasar oluşması durumunda kablo setini yenisi ile değiştirin ya da kalifiye bir elektrik teknisyeni ile irtibata geçin. Fişte sigorta varsa, doğru ebatta ve sınıfta olan sigortalar ile değiştirdiğinizden emin olun.

Lazer güvenliği etiketleri



Uyarı:

Yazıcı belgelerinde yer alanlar dışında farklı işlem ve ayarlamaların yapılması zararlı ışın yayılmasına neden olabilir.

Yazıcınız IEC60825 teknik özelliklerinde tanımlandığı üzere Sınıf 1 lazer ürünüdür. Resimde gösterilen etiket, gerekli olan ülkelerde yazıcının arkasına yapıştırılır.



Dahili lazer radyasyonu

Maksimum Ortalama Radyasyon Gücü: Lazer menfezinde 10 mW

Dalga boyu: 775 - 800 nm

Bu, görünmez bir lazer ışınına sahip olan Sınıf II b Lazer Diyot Grubudur. Yazıcı kafası BAKIMI YAPILABİLİR bir birim değildir ve bu nedenle, hiçbir koşulda açılmamalıdır. Yazıcının içine ilave bir lazer uyarı etiketi yapıştırılmıştır.

Ozon güvenliđi

Ozon emisyonu

Lazer yazıcılar tarafından yazdırma işleminin bir yan ürünü olarak ozon gazı açığa çıkartılır. Ozon, yalnızca yazıcı yazdırırken üretilir.

Ozona maruz kalma sınırı

Önerilen ozona maruz kalma sınırı sekiz (8) saatlik bir dönem boyunca ortalama zaman ağırlıklı konsantrasyon olarak ifade edilen milyonda 0,1 parçadır.

Epson lazer yazıcı 8 saatlik kesintisiz çalışma boyunca milyonda 0,1 parçadan daha az ozon yayar.

Riski en aza indirin

Ozona maruz kalma riskini en aza indirmek için aşağıdaki durumlardan kaçınmalısınız:

- ☐ Dar bir alanda çok sayıda lazer yazıcı kullanılması
- ☐ Aşırı derecede düşük nem koşullarında çalıştırılması
- ☐ Oda havalandırmasının yetersiz olması
- ☐ Yukarıdaki koşullardan herhangi birinde uzun süreli kesintisiz yazdırma

Yazıcının yeri

Yazıcı, açığa çıkan egzoz gazları ve ısı itibariyle aşağıdaki koşulları karşılayan bir yere yerleştirilmelidir:

- ☐ Doğrudan kullanıcının yüzüne üflememelidir
- ☐ Mümkün olan her durumda doğrudan binanın dışına yönlendirilmelidir

Güç Açık/Kapalı Dikkat Notları

Aşağıdaki durumlarda yazıcıyı kapatmayın:

- ☐ Yazıcı açıldıktan sonra LCD panelinde **Ready** (Hazır) mesajı çıkana kadar bekleyin.
- ☐ **Hazır** ışığı yanıp sönerken.
- ☐ **Data** ışığı açıkken veya yanıp sönerken.
- ☐ Yazdırırken.

Bölüm 1

Yazıcınızı Tanıma

Nerede Bilgi Bulunabilir

Kurulum Kılavuzu

Yazıcının montajı ve yazıcı yazılımının yüklenmesi hakkında bilgi verir.

Kullanım Kılavuzu (bu kılavuz)

Yazıcının işlevleri, isteğe bağlı ürünler, bakım, sorun giderme ve teknik özellikler hakkında ayrıntılı bilgi verir.

Ağ Kılavuzu

Ağ yöneticilerine hem yazıcı sürücüsü hem de ağ ayarları hakkında bilgi sağlar. Bu kılavuzdan yararlanmak için önce kılavuzu Ağ Yardımcı Programları CD-ROM’undan bilgisayarınızın sabit diskine yüklemeniz gerekir.

* Bazı ülkeler veya bölgelerde Ağ Yardımcı Programları CD-ROM’u ürünle birlikte verilmeyebilir. Bu durumda, Ağ Kılavuzunu Yazılım CD-ROM’undan kurabilirsiniz.

Kağıt Sıkışması Kılavuzu

Yazıcınızda ortaya çıkabilecek kağıt sıkışma problemlerine ilişkin düzenli olarak uygulayabileceğiniz çözümler sunar. Bu kılavuzu yazdırıp yazıcınızın yakınında tutmanızı tavsiye ederiz.

Yazı Tipi Kılavuzu

Yazıcıda kullanılan yazı tipleri hakkında bilgiler sunar. Bu kılavuzu kopyalamanız gerekmektedir veya yazılım CD-ROM’unda bulunan aşağıdaki dizinden doğrudan açabilirsiniz.
Windows için: /COMMON/MANUAL/ENG/FNTG

Yazıcı yazılımı için Çevrimiçi Yardım

Yazıcınızı denetleyen yazıcı yazılımı hakkında ayrıntılı bilgiler ve talimatlar için **Help (Yardım)** düğmesini tıklatın. Çevrimiçi yardım, yazıcı yazılımını yüklediğinizde otomatik olarak yüklenir.

Yazıcı Parçaları

Önden görünüm

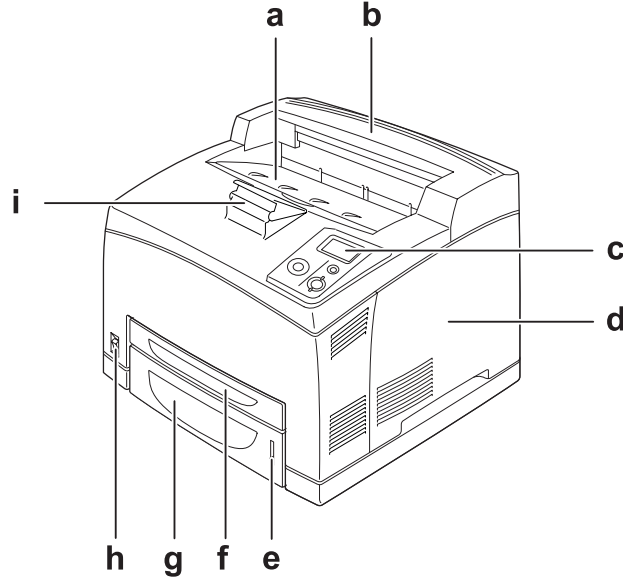

- a. yazdırma yüzü altta tepsi
- b. üst kapak
- c. kumanda paneli
- d. sağ kapak
- e. kağıt göstergesi
- f. ÇA (Çok Amaçlı) tepsi
- g. standart alt kağıt kasedi
- h. elektrik düğmesi
- i. kağıt desteği

Arkadan görünüm

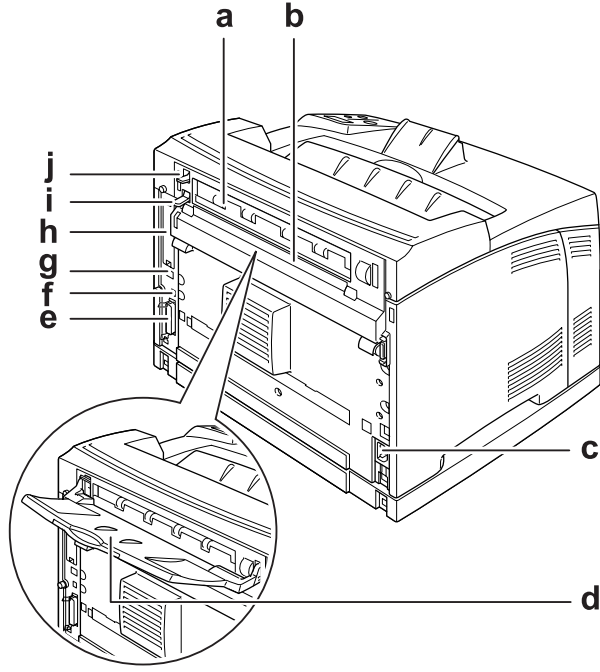

- a. B kapağı
- b. üst seçim kapağı
- c. AC girişi
- d. yazdırma yüzü üstte tepsi
- e. paralel arabirim konektörü
- f. USB arabirim konektörü
- g. Ethernet arabirim konektörü
- h. B Tipi arabirim kart yuvası kapağı
- i. B kapağı kolu
- j. kağıt yolu kolu

Yazıcının içi

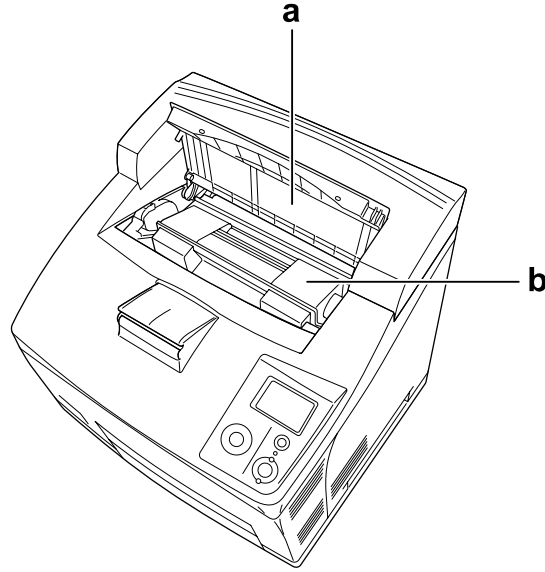

- a. A kapağı
- b. görüntüleme kartuşu

Kumanda paneli

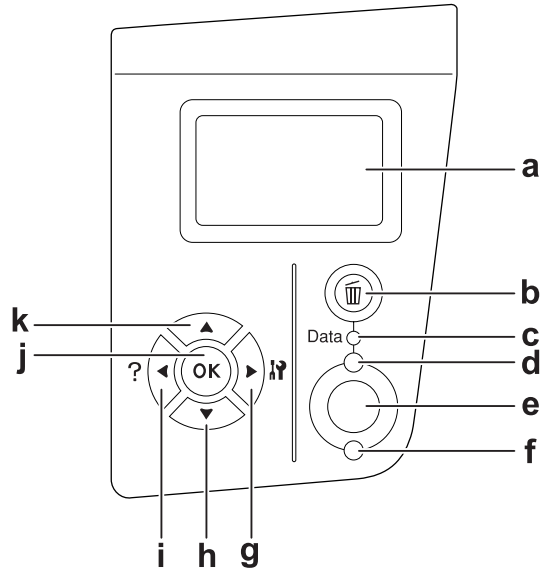

- | | | |
|----|------------------------------|--|
| a. | LCD paneli | Yazıcının durum mesajlarını ve kumanda paneli ayarlarını görüntüler. |
| b. | İşi İptal Et düğmesi | Geçerli yazdırma işini iptal etmek için bir kere basın. Yazıcı belleğindeki tüm işleri silmek için basın ve iki saniyeden daha uzun süre basılı tutun. |
| c. | Data ışığı (Yeşil) | Yazdırma verisinin yazdırma arabelleğinde (yazıcı belleğinin veri alma kısmı) saklandığı ancak henüz basılmadığı durumlarda yanar.
Yazıcı veriyi işlerken yanıp söner.
Yazıcı arabelleğinde hiçbir veri kalmadığı zaman söner. |
| d. | Hazır ışığı (Yeşil) | Yazıcı hazır olduğunda yanar, bu yazıcının veri almaya ve yazdırmaya hazır olduğunu gösterir.
Yazıcı hazır olmadığı zaman söner. |
| e. | Başlat/Durdur düğmesi | Yazıcı yazdırırken bu tuşa basıldığında yazdırma durur.
Hata ışığı yanıp sönerken, bu düğmeye basıldığında hata silinir ve yazıcı hazır konuma geçer. |
| f. | Hata ışığı (Turuncu) | Bir hata olduğunda yanar veya yanıp söner. |
| g. | Giriş tuşu | Yazıcı ayarlarını yapabileceğiniz ve sarf malzemelerinin durumunu kontrol edebileceğiniz kumanda paneli menülerine ulaşmak için bu tuşları kullanın. Bu tuşların kullanımı ile ilgili talimatlar için bkz. “Kumanda Paneli Menülerinin Kullanılması” sayfa 52. |
| h. | Aşağı tuşu | |
| i. | Geri tuşu | |
| j. | OK tuşu | |
| k. | Yukarı tuşu | |

İsteğe Bağlı Birimler ve Sarf Malzemeleri

İsteğe Bağlı Birimler

Aşağıdaki isteğe bağlı birimlerden herhangi birini takarak yazıcınızın olanaklarını genişletebilirsiniz.

- ☐ 550-Yapraklık Kağıt Kasedi Birimi (C12C802471)
Bu birim kağıt besleme kapasitesini 550 yaprağa kadar çıkarır. İki birime kadar kurabilirsiniz.
- ☐ Dupleks Birimi (C12C802481)
Bu birim çift taraflı otomatik yazdırma imkanı sağlar.
- ☐ İstifleyici (C12C802111)
Bu birim ofset işlevine sahiptir. Çıktılar ofset yığınlar halinde çıkarılır. İstifleyici 500 kağıda kadar istifleyebilir.

❑ Sabit Disk Sürücüsü (C12C824172)

Bu isteğe bağlı birim kompleks ve büyük yazdırma işlerini yüksek hızda yazdırmanıza imkan tanıyarak yazıcının kapasitesini artırır. Bu isteğe bağlı birim Reserve Job işlevini kullanmanızı sağlar. Reserve Job işlevini kullanarak yazdırma işlerini yazıcının sabit diskinde saklayabilir ve bunları daha sonra doğrudan yazıcının kumanda panelinden yazdırabilirsiniz.

❑ Bellek Modülü

Bu isteğe bağlı birim, yazıcının belleğini artırarak karmaşık ve grafik yoğun belgeleri yazdırmanızı sağlar. Yazıcının RAM'i iki 256 MB RAM DIMM'leri ekleyerek 512 MB'a çıkarılabilir.

Not:

Satın aldığınız DIMM'nin EPSON ürünleriyle uyumlu olduğundan emin olun. Ayrıntılı bilgi için, bu yazıcıyı satın aldığınız mağazayla veya EPSON yetkili servis temsilcisi ile temas kurun.

Sarf malzemeleri

Aşağıdaki sarf malzemelerinin ömrü yazıcı tarafından izlenir. Yazıcı ne zaman değiştirmek gerektiğini size bildirir.

Ürün adı	Ürün kodu
Görüntüleme Kartuşu	1170
Füzer Birimi (110-120 V)	3037
Füzer Birimi (220-240 V)	3038

Bölüm 2

Yazdırma Görevleri

Yazıcınıza Kağıt Yerleştirme

Bu bölümde kağıdın nasıl yükleneceği anlatılmaktadır. Saydamlar veya zarflar gibi özel ortamlar kullanıyorsanız, ayrıca bkz. “Yazdırılabilir Ortam Seçimi ve Kullanımı” sayfa 29. Kağıt tipleri ve boyutları ile ilgili detaylı bilgi ya da teknik özellikler için bkz. “Kağıt” sayfa 197.

ÇA (Çok Amaçlı) tepsi ve standart alt kağıt kasedi

MP tepsisi (Çok amaçlı tepsi) ve standart alt kağıt kasedi etiketler, zarflar, kalın kağıt ve saydamlar gibi çeşitli kağıt türleri için kullanılabilen kağıt kaynaklarıdır.

Not:

- ❑ Zarf yerleştirmek için, bkz. “Zarflar” sayfa 30.
 - ❑ ÇA (Çok Amaçlı) tepsi sadece üst kaset yuvasına ve standart alt kağıt kasedi de sadece alt kaset yuvasına takılabilir. Farklı bir yuvaya zorla takmaya çalışmayın.
 - ❑ Standart alt kağıt kasedine kağıt yerleştirme işlemi ÇA (Çok Amaçlı) tepsiye kağıt yerleştirme işlemi ile aynıdır.
1. ÇA (Çok Amaçlı) tepsiyi dışarı doğru çekin.

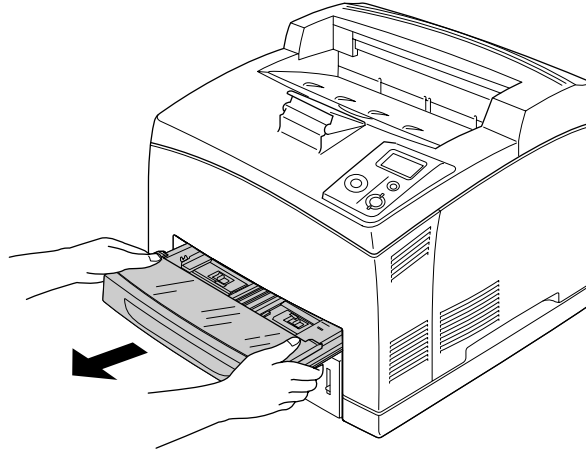

Not:

Standart alt kağıt kasedini dışarı doğru çekerken, kaldırın ve belirli bir açıyla çekin.

2. ÇA (Çok Amaçlı) tepsi kapağını çıkarın.

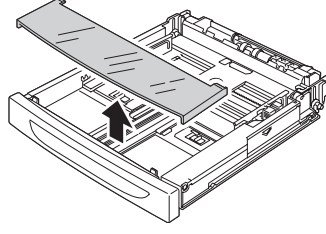

3. Kaset boyutunu yerleştirdiğiniz kağıtları alacak şekilde ayarlayın.

Topuzu sıkıştırırken yan kağıt kılavuzunu dışarı doğru kaydırın. Ardından yerleştirdiğiniz kağıdı alabilmesi için topuzu sıkıştırırken sonda bulunan kağıt kılavuzunu kaydırın.

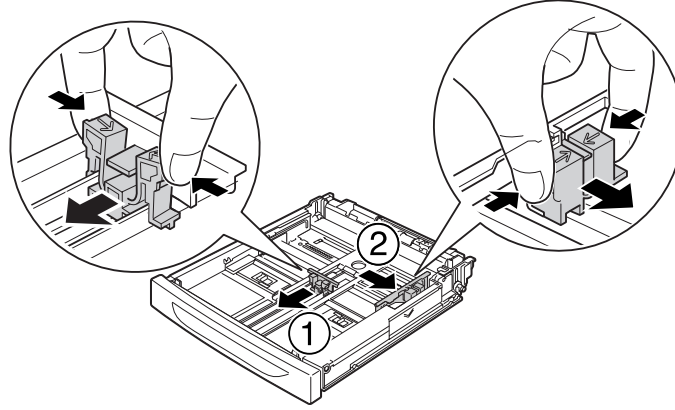

4. Kasedin merkezine yazdırılabilir yüzeyleri yukarı bakacak şekilde arzu edilen kağıttan bir deste yerleştirin. Ardından iyi oturmasını sağlamak için topuzu sıkıştırırken yan kağıt kılavuzunu destenin sağ tarafına dayanacak şekilde kaydırın.

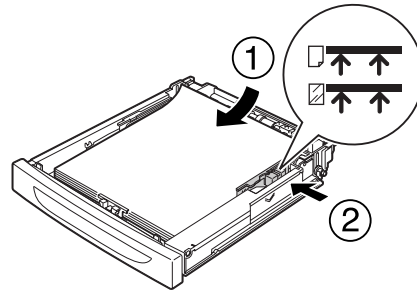

Not:

Üst sınırlandırma işaretinin ötesine kağıt yerleştirmemeye veya alt sınırlandırma işaretinin ötesine saydam yerleştirmemeye dikkat edin.

5. ÇA (Çok Amaçlı) tepsi kapağını değiştirin ve ön kenarının düz ve mümkün olduğunca uzakta olmasına dikkat edin. ve kasedi yazıcıya tekrar takın.

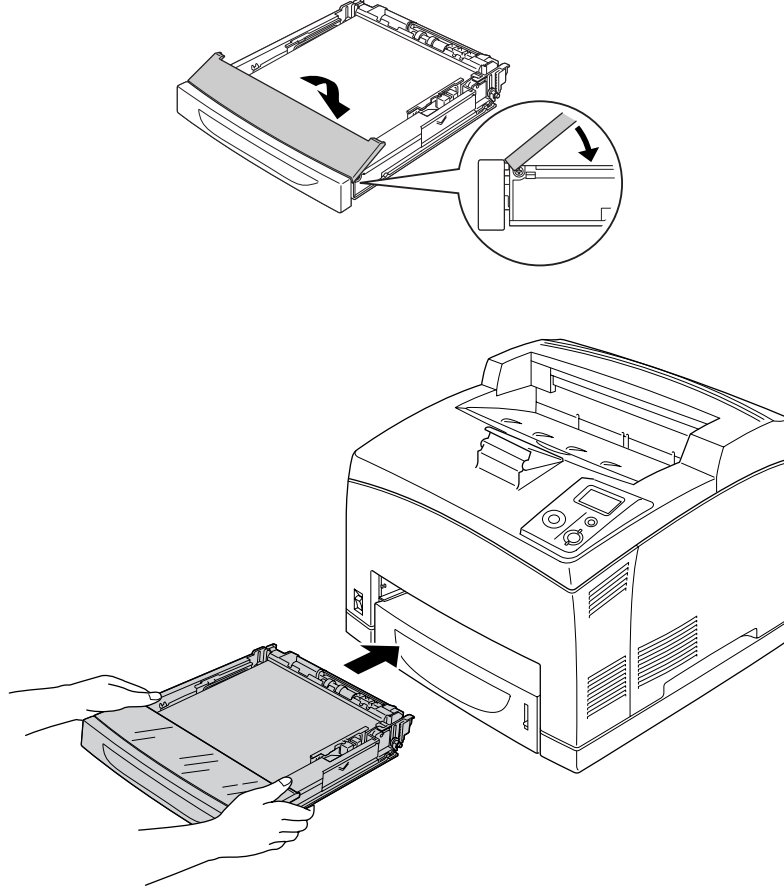

Not:

Aşağıdaki kağıt boyutları otomatik olarak algılanır. Farklı boyutlarda kağıt yerleştirirken veya yerleştirilen kağıdın boyutuna rağmen kağıt boyutunu değiştirirken, kağıt boyutunu ayarlamak için kumanda panelini kullanın. Ayrıntılar için bkz. “Tepsi Menüsü” sayfa 57.

ÇA (Çok Amaçlı) tepsi:

A4, A5, B5, Letter (LT), Legal (LGL), Executive (EXE), Government Legal (GLG)

Standart alt kağıt kaseti:

A4, A5, B5, LT, LGL, EXE, GLG

6. Çıkış tepsisini seçin. Ayrıntılar için bkz. “Çıkış Tepsisinin Seçilmesi” sayfa 27.

İsteğe bağlı kağıt kaseti birimi

İsteğe bağlı 550 Yapraklık Kağıt Kasedi Birimi tarafından desteklenen kağıt boyutları ve türleri standart alt kağıt kasedi ile aynıdır.

Kağıt yerleştirme işlemi de standart alt kağıt kasedine kağıt yerleştirme işlemi ile aynıdır. Ayrıntılı bilgi için bkz. “ÇA (Çok Amaçlı) tepsi ve standart alt kağıt kasedi” sayfa 24.

Çıkış Tepsisinin Seçilmesi

Yazdırma yüzü altta tepsi

Desteklenen kağıdın bütün tür ve boyutları kullanılabilir. Düz kağıt kullanılırken 500 kağıda kadar istifleme yapılabilir.

1. Kağıt yolu kolunu aşağı doğru çekin.

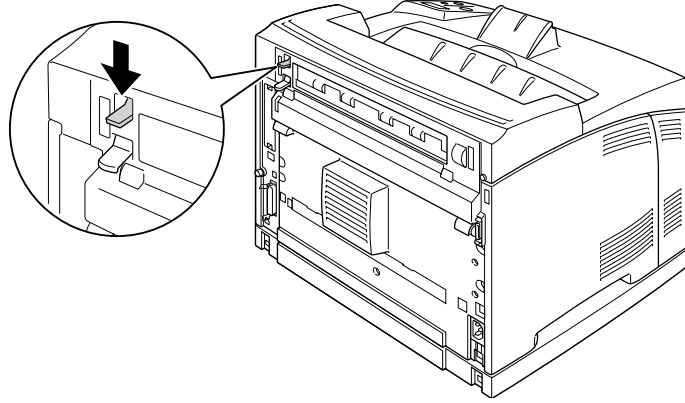

2. Yazıcının içinden kaymasını önlemek için ÇA (Çok Amaçlı) tepsiye veya alt kağıt kasedine yerleştirilen kağıdın boyutuna yetecek şekilde kağıt desteğini genişletin.

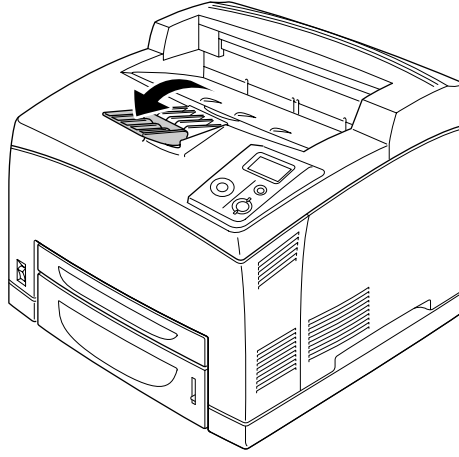

Yazdırma yüzü üstte tepsi

Desteklenen kağıdın bütün tür ve boyutları kullanılabilir. Düz kağıt kullanılırken 70 kağıda kadar istifleme yapılabilir.

Yazdırma yüzü üstte tepsinin takılması

1. Yazdırma yüzü üstte tepsinin sağ ve sol tırnaklarını yazıcının arkasında bulunan deliklere takın.

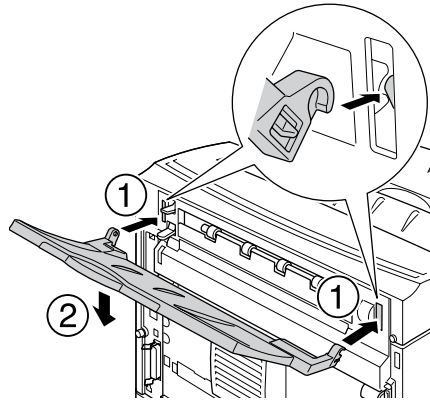

2. Kağıt yolu kolunu yukarı doğru itin ve uzatma tepsisini dışarı çekin.

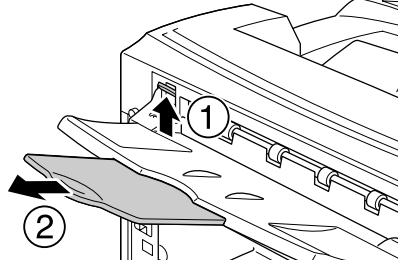

Yazdırılabilir Ortam Seçimi ve Kullanımı

Etiket, zarf, kalın kağıt ve saydam gibi özel medya çeşitleri kullanabilirsiniz.

Özel ortam yüklerlen kağıt ayarlarını yapmanız gerekmektedir. Bu ayarları ayrıca kumanda panelinde bulunan Tray Menu’de yapabilirsiniz. Bkz. “Tepsi Menüsü” sayfa 57.

Not:

Herhangi bir marka veya türdeki medyanın kalitesi üretici tarafından her an değiştirilebileceği için EPSON, herhangi bir medyanın kalitesine ilişkin garanti veremez. Büyük miktarlarda ortam satın almadan veya büyük yazdırma işlerinden önce, her zaman ortam örnekleriyle deneme yapın.

Etiketler

Kullanılabilir etiketler:

- ☐ Siyah-beyaz lazer yazıcılar ve siyah-beyaz düz kağıt fotokopi makineleri için tasarlanmış olan etiketler
- ☐ Aralarında boşluk olmayan ve arka yaprağı tamamen kaplayan etiketler

Kullanılabilir kağıt kaynağı:

- ☐ ÇA (Çok Amaçlı) tepsi
- ☐ Standart alt kaset
- ☐ İsteğe bağlı alt kaset

Yazıcı sürücüsü ayarları:

Paper Size: A4, LT

Paper Source: MP Tray, Cassette 1, Cassette 2, Cassette 3

Paper Type: Labels

Not:

- ☐ Etiketlerin kalitesine, yazdırma koşullarına veya yazdırma işlemine bağlı olarak, etiketler buruşabilir. Çok sayıda etiket yazdırmadan önce deneme baskısı yapın.
- ☐ Etiketler çift taraflı yazdırmada kullanılamaz.
- ☐ Deneme amacıyla her etiket yaprağının üstüne bir yaprak kağıt bastırın. Kağıt yapışlıyorsa, bu etiketleri yazıcınızda kullanmayın.

Zarflar

Kullanılabilir zarflar:

- ☐ Yapıştırıcı ya da bantı olmayan zarflar



Dikkat

Pencereli zarf kullanmayın. Çoğu pencereli zarfın üzerindeki plastik eriyecektir.

Kullanılabilir kağıt kaynağı:

- ☐ ÇA tray (Çok Amaçlı Tepsi)

- ☐ Standart alt kaset
- ☐ İsteğe bağlı alt kaset

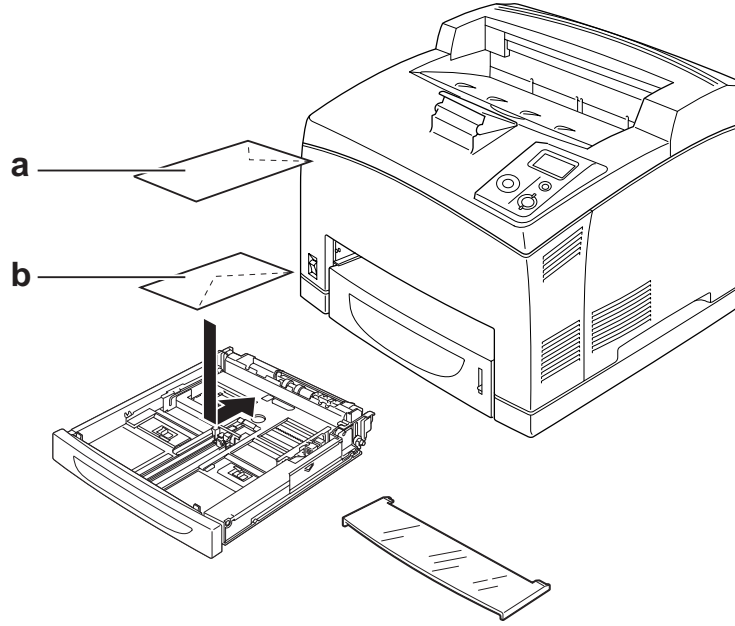

- a. C5, IB5
b. Mon, DL, C6, C10

Yazıcı sürücüsü ayarları:

Paper Size:	Mon, C10, DL, C6, IB5
Paper Source:	MP Tray, Cassette 1, Cassette 2, Cassette 3
Paper Size:	C5
Paper Source:	MP Tray

Not:

- ☐ Zarfların kalitesine, yazdırma koşullarına veya yazdırma işlemine bağlı olarak, zarflar buruşabilir. Çok sayıda zarfa yazdırmadan önce, bir deneme baskısı yapın.
- ☐ Zarflar çift taraflı yazdırmada kullanılamaz.

- ❑ Yazdırılan zarflar buruştuğunda, B kapağını açın ve dikey konuma gelene kadar füzere biriminin her iki tarafında yer alan form besleme basıncı değiştirme kollarını yukarı doğru itin. Bu zarflardaki buruşmaları azaltabilir. Zarf dışında bir kağıt türü kullanılırken kolları aşağı doğru itmeyi unutmayın.

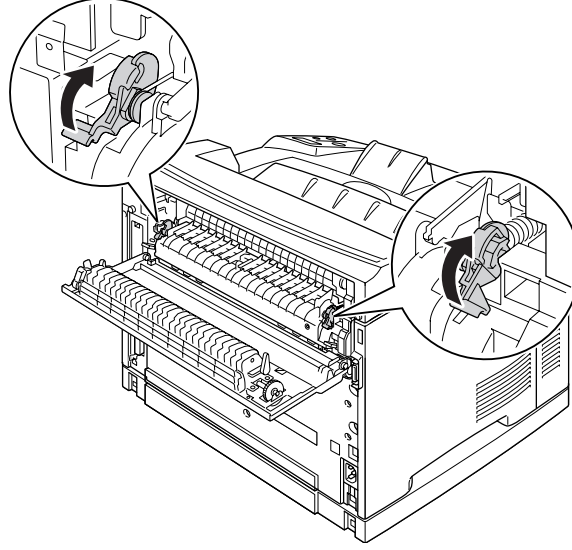

Uyarılar

Bu kılavuzda özel bir talimat verilmedikçe, **CAUTION HIGH TEMPERATURE** yazısının bulunduğu füzere veya çevresindeki alana dokunmamaya dikkat edin. Yazıcı kullanıldıysa füzere ve çevresindeki alan çok sıcak olabilir. Bu alanlardan birine dokunmanız gerekiyorsa öncelikle ısının düşmesi için 30 dakika bekleyin.

Kalın kağıt

Kullanılabilir kağıt kaynağı:

- ❑ ÇA tray (Çok Amaçlı Tepsisi)
- ❑ Standart alt kaset
- ❑ İsteğe bağlı alt kaset

Yazıcı sürücüsü ayarları:

Paper Size: A4, A5, B5, LT, HLT, EXE, LGL, GLG, GLT, F4

Paper Source: MP Tray, Cassette 1, Cassette 2, Cassette 3

Paper Type: Thick (106 - 159 g/m² kağıt için) veya Extra Thick (160 - 216 g/m² kağıt için)

Saydamlar

Kullanılabilir kağıt kaynağı:

- ☐ ÇA tray (Çok Amaçlı Tepsi)
- ☐ Standart alt kaset
- ☐ İsteğe bağlı alt kaset

Yazıcı sürücüsü ayarları:

Paper Size: A4, LT

Paper Source: MP Tray, Cassette 1, Cassette 2, Cassette 3

Paper Type: Transparency (Saydam)

Özel kağıt boyutu

Kullanılabilir kağıt kaynağı:

- ☐ 76,2 × 127,0 mm - 215,9 × 355,6 mm

Kullanılabilir kağıt kaynağı:

- ☐ ÇA tray (Çok Amaçlı Tepsi)

Yazıcı sürücüsü ayarları:

Paper Size: User Defined Size

Paper Source: ÇA (Çok Amaçlı) Tepsi

Paper Type: Normal, Thick, veya Extra thick

Not:

Standart olmayan boyuttaki kağıdın kalitesine, yazdırma koşullarına veya yazdırma işlemine bağlı olarak, zarflar buruşabilir. Çok sayıda standart boyutta olmayan kağıda yazdırmadan önce, bir deneme baskısı yapın.

Not:

- ❑ *Windows için, yazıcı sürücüsüne erişin, sonra Basic Settings (Basit Ayarlar) sekmesindeki Paper Size (Kağıt Boyutu) listesinde **User Defined Size** öğesini seçin. User-Defined Size (Kullanıcı Tanımlı Boyut) iletişim kutusunda, Paper Width (Kağıt Genişliği), Paper Length (Kağıt Uzunluğu) ve Unit (Birim) ayarlarını özel kağıdınıza göre ayarlayın. Sonra **OK** düğmesini tıklatın; özel kağıdınız kaydedilir.*
- ❑ *Kayıtlı kağıt boyutları sadece üzerine kaydını yaptığınız yazıcı sürücüsü ile kullanılabilir. Bir yazıcı sürücüsü için birden fazla yazıcı adı atanmış olsa bile, ayarlar sadece ayarları kaydettiğiniz yazıcı adı için geçerli olacaktır.*
- ❑ *Yazıcıyı bir ağ üzerinde paylaşıırken, istemci üzerinde User defined size (Kullanıcı Tanımlı Boyut) oluşturamazsınız.*
- ❑ *Yazıcı sürücüsünü yukarıda açıklanan şekilde kullanamazsanız, kumanda panelinden Printing Menu'ye girip Page Size ayarı olarak CTM'yi (özel) seçerek yazıcıda bu ayarı yapın.*

Bir Yazdırma İşini iptal etmek

Yazıcıdan

Yazıcının kumanda panelindeki  **İşi İptal Et** düğmesine basın.

Bilgisayardan

Windows kullanıcıları için

Yazıcınızın görev çubuğundaki simgesini çift tıklatın. Listedeki işi seçip Document (Belge) menüsünden **Cancel** düğmesini tıklatın.

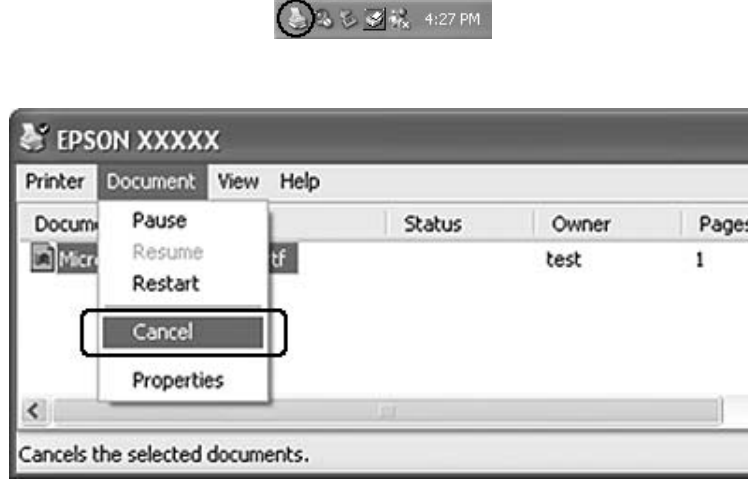

Baskı Kalitesini ayarlamak

Çıktıların baskı kalitesini yazıcı sürücüsündeki ayarlardan değiştirebilirsiniz.

Automatic ayarında, yazdırma amacınıza göre bir baskı modu seçebilirsiniz. Yazıcı sürücüsü, seçtiğiniz yazdırma moduna göre en uygun ayarları yapar. Advanced ayarında, daha çok ayar seçeneğiniz olur.

Not:

Yazıcı sürücüsünün çevrimiçi yardımı yazıcı sürücüsü ayarları hakkında ayrıntılar sunmaktadır.

Otomatik ayarı kullanmak

Windows kullanıcıları için

1. **Basic Settings** sekmesini tıklatın.

2. **Automatic** ögesine tıklayıp istediğiniz baskı kalitesini belirleyin.

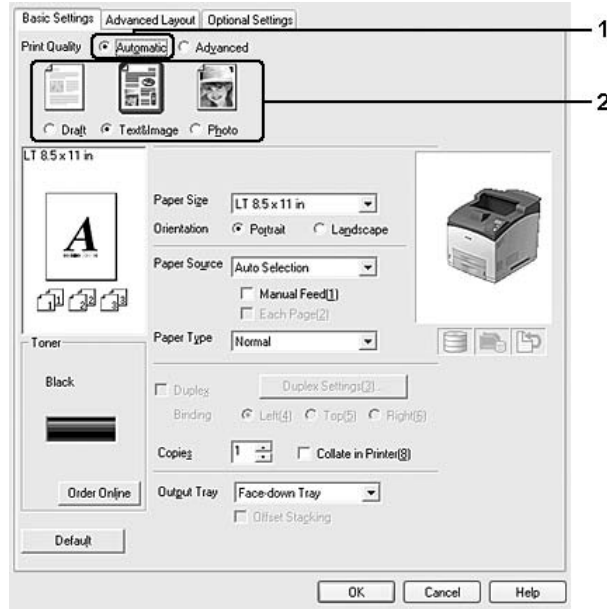

3. **OK** düğmesini tıklatın.

Gelişmiş ayarı kullanma

Windows kullanıcıları için

1. **Basic Settings** sekmesini tıklatın.

2. **Advanced**'i (Gelişmiş) seçin. Ardından yazdırmak istediğiniz belge veya resim türüne göre, listeden en uygun ayarları seçin.

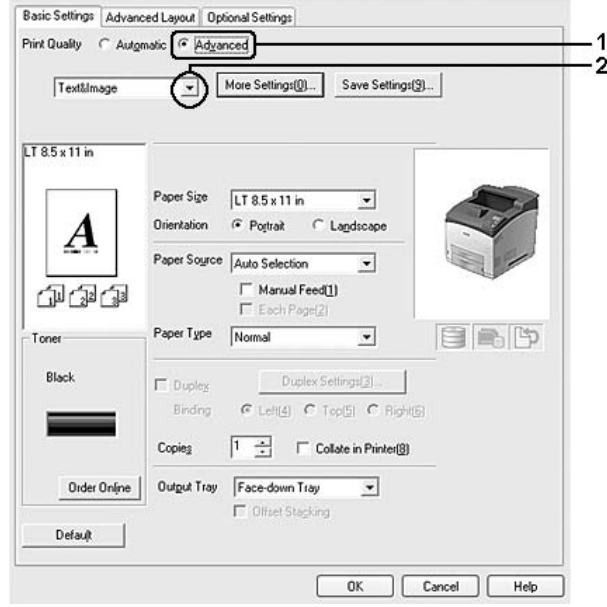

Önceden tanımlanmış bir ayar seçtiğinizde, Print Quality ve Graphics gibi diğer ayarlar otomatik olarak yapılır. Değişiklikler, Optional Settings sekmesindeki **Setting Info. (Ayar Bilgileri)** düğmesine tıklayarak açılan Setting Information iletişim kutusundaki geçerli ayarlar listesinde gösterilir.

Baskı ayarlarını özelleştirme

Ayrıntılı ayarları değiştirmeniz gerekirse, ayarları elle yapın.

Not:

En yüksek çözünürlükte yazdırma yapmak için, Print Quality (Baskı Kalitesi) 'yi **Maximum (Maksimum)** 'a ayarlayın.

Windows kullanıcıları için

1. **Basic Settings** sekmesini tıklatın.
2. **Advanced** düğmesini seçin ve ardından **More Settings** düğmesini tıklatın.
3. Uygun ayarları yapın. Ayarlarla ilgili ayrıntılar için çevrimiçi yardıma bakın.
4. **OK** düğmesini tıklatın.

Ayarlarınızı kaydetme

Özel ayarlarınızı kaydedebilirsiniz.

Not:

- ☐ Özel ayarınız için önceden tanımlanmış bir ayar adı kullanamazsınız.
- ☐ Kayıtlı özel ayarlar sadece üzerine kaydı yaptığınız yazıcı sürücüsü ile kullanılabilir. Bir yazıcı sürücüsü için birden fazla yazıcı adı atanmış olsa bile, ayarlar sadece ayarları kaydettiğiniz yazıcı adı için geçerli olacaktır.
- ☐ Önceden tanımlı ayarları silemezsiniz.

Windows kullanıcıları için

Not:

Yazıcıyı bir ağ üzerinde paylaştırırken Save Settings sönmük hale gelir ve istemciden özel bir ayar oluşturamazsınız.

1. **Basic Settings** sekmesini tıklatın.
2. **Advanced** öğesini seçin, ardından Custom Settings iletişim kutusunu açmak için **Save Settings** düğmesini tıklatın.
3. Özel ayarınız için Name kutusuna bir ad yazın ve sonra **Save** düğmesini tıklatın.

Ayarlarınız Basic Settings sekmesi üzerinde görünecektir.

Not:

Özel bir ayarı silmek için, adım 1 ve 2'yi izleyin, Custom Settings iletişim kutusundaki ayarı seçin, ardından **Delete** düğmesini tıklatın.

More Settings iletişim kutusundan yeni ayarlar oluşturabilirsiniz. Yeni ayarlar oluşturduğunuzda, Basic Settings sekmesi üzerindeki listede Custom Settings görünür. Bu durumda orijinal ayarın üzerine yazılmaz. Yeni ayarları kaydetmek için, onları yeni bir isimle kaydedin.

Tonerden tasarruf modu

Yazdırılan belgelerde kullanılan toner miktarını azaltmak için Toner Save (Tonerden Tasarruf) modunu kullanarak kaba taslaklar yazdırabilirsiniz.

1. **Basic Settings** sekmesini tıklatın.
2. **Advanced** öğesini seçin, ardından **More Settings** iletişim kutusunu açmak için More Settings düğmesini tıklatın.

3. **Toner Save** onay kutusunu seçin, ardından **OK** düğmesini tıklayın.

Gelişmiş Düzen Ayarları

Çift taraflı yazdırma (Dubleks Birimiyle)

Bu özellik isteğe bağlı Dubleks Birimi takılarak kağıdın her iki tarafını da otomatik olarak yazdırmanıza imkan verir.

Windows kullanıcıları için

1. **Basic Settings** sekmesini tıklayın.
2. **Duplex** onay kutusunu seçin ve sonra **Left**, **Top** veya **Right** binding (ciltleme) konumlarından birini seçin.

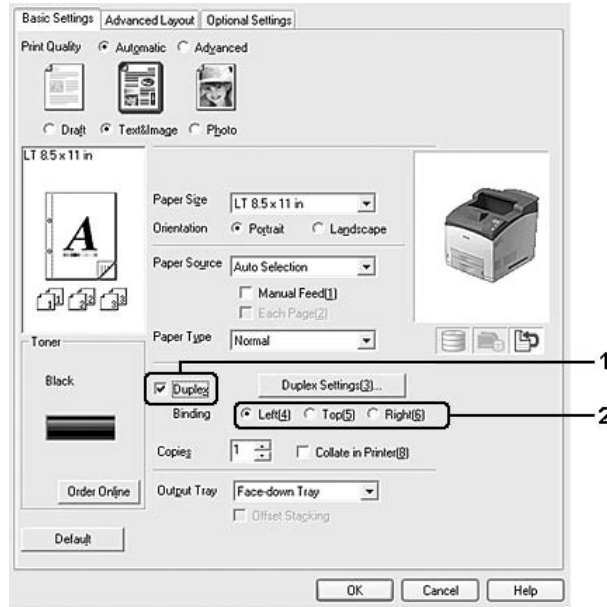

Not:

Duplex onay kutusu sadece yazıcı sürücüsünün Dubleks Birimini tanıdığı zamanlarda görünür. Tanınmazsa, isteğe bağlı birimin **Optional Settings** sekmesinde **Installed** olarak ayarlandığını teyit edin. Gerekirse, kurulan isteğe bağlı birimin bilgisini elle güncelleyin. Ayrıntılar için bkz. “İsteğe Bağlı Ayarlar Yapma” sayfa 172.

3. Ayrıntılı ayarlar yapmak isterseniz, Duplex Settings iletişim kutusunu açmak için **Duplex Settings**'e tıklayın.
4. Uygun ayarları yapın. Ayarlarla ilgili ayrıntılar için çevrimiçi yardıma bakın.
5. **OK** düğmesini tıklatın.

Baskı yerleşimini değiştirme

Bu özellik kağıdın tek bir yaprağına birden fazla sayfa yazdırmanıza imkan verir.

Windows kullanıcıları için

1. **Advanced Layout** sekmesini tıklatın.
2. **Print Layout** onay kutusunu ve bir yaprağa yazdırmak istediğiniz sayfa sayısını seçin.
3. Ayrıntılı ayarlar yapmak isterseniz, **More Settings**'e tıklayın. Print Layout Settings iletişim kutusu görünür.

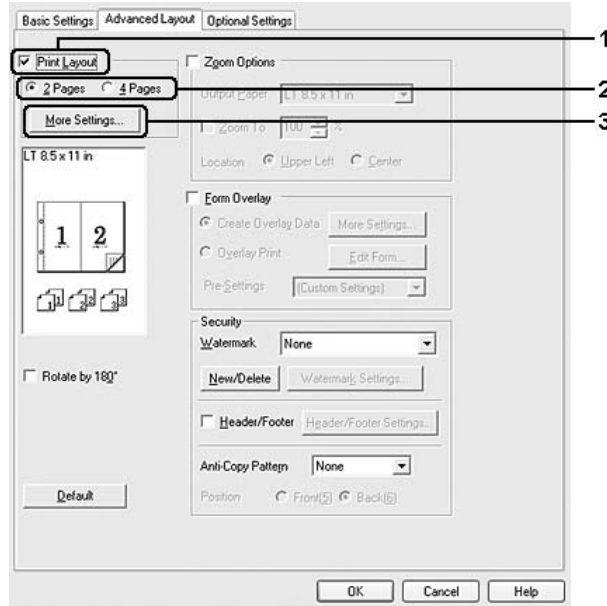

4. Uygun ayarları yapın. Ayarlarla ilgili ayrıntılar için çevrimiçi yardıma bakın.
5. **OK** düğmesini tıklatın.

Çıktıları yeniden boyutlandırma

Bu özellik belgenizi genişletip küçültmenize imkan verir.

Windows kullanıcıları için

1. **Advanced Layout** sekmesini tıklatın.
2. **Zoom Options** onay kutusunu seçin.

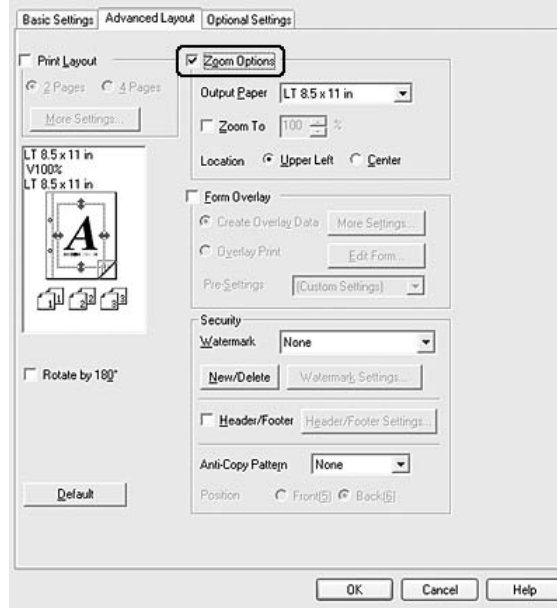

3. Çıkış sayfasına uygun olması için sayfaları yeniden otomatik olarak boyutlandırmak isterseniz, Output Paper açılan listesinden istediğiniz kağıt boyutunu seçin. Sayfaları özel bir büyüklükte yeniden boyutlandırmak istiyorsanız, **Zoom To** onay kutusunu seçin, ardından yüzdeyi belirleyin. Ayrıca çıktı kağıdı boyutunu da seçebilirsiniz.
4. Location ayarı için (küçültülmüş sayfa görüntüsünü sayfanın sol üst köşesine yazdırmak için) **Upper Left**, (küçültülmüş sayfa görüntüsünü kağıdın ortasına yazdırmak için) **Center** seçeneğini seçin.

Not:

Zoom To onay kutusunu seçtiğinizde bu ayar kullanılamaz.

5. **OK** düğmesini tıklatın.

Filigran yazdırma

Bu özellik belgenize metin tabanlı ya da görüntü tabanlı bir filigran yazdırmanıza imkan verir.

Windows kullanıcıları için

1. **Advanced Layout** sekmesini tıklatın.
2. Watermark açılır listesinden kullanmak istediğiniz filigranı seçin.

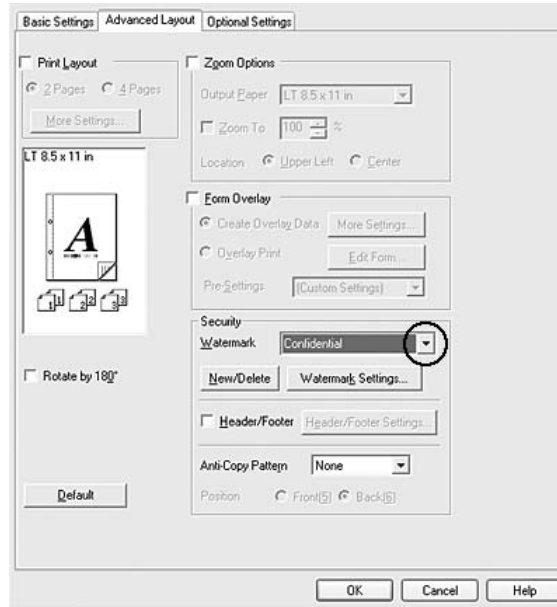

3. Ayrıntılı ayarlar yapmak isterseniz, **Watermark Settings** düğmesini tıklatın, ve uygun ayarları yapın. Ayarlarla ilgili ayrıntılar için çevrimiçi yardıma bakın.
4. **OK** düğmesini tıklatın.

Yeni bir filigran oluşturma

Windows kullanıcıları için

1. **Advanced Layout** sekmesini tıklatın.
2. **New/Delete** düğmesini tıklatın.
3. **Text** veya **BMP** seçeneğini seçin ve Name kutusuna yeni filigran için bir ad yazın.

4. **Text** seçeneğini seçerseniz, Text kutusuna filigran metnini yazın. **BMP** seçeneğini seçerseniz, **Browse** düğmesini tıklayın, kullanmak istediğiniz BMP dosyasını seçin ve sonra **Open** düğmesine tıklayın.
5. Name kutusuna filigranın adını yazın.
6. **Save** düğmesini tıklayın. Filigranınız List kutusunda görünür.

Not:

☐ Kaydedilen metin filigranını düzenlemek için List kutusundan seçin, ardından adım 4 ve 6'yı izleyin.

☐ Kaydedilen filigranı kaldırmak için, List kutusundan seçin ve **Delete** düğmesini tıklayın. Kaldırdıktan sonra, iletişim kutusunu kapatmak için **OK** düğmesini tıklayın.

7. **OK** düğmesini tıklayın.

Not:

☐ 10 taneye kadar orijinal filigran kaydedebilirsiniz.

☐ Kayıtlı filigranlar sadece üzerine kaydı yaptığınız yazıcı sürücüsü ile kullanılabilir. Bir yazıcı sürücüsü için birden fazla yazıcı adı atanmış olsa bile, ayarlar sadece ayarları kaydettiğiniz yazıcı adı için geçerli olacaktır.

☐ Yazıcıyı bir ağ üzerinde paylaşıırken, istemciden kullanıcı tanımlı bir filigran oluşturamazsınız.

Başlıklar ve sayfa altlıklarının yazdırılması

Bu özellik size, bir belgedeki her sayfanın altına ya da üstüne kullanıcı adı, bilgisayar adı, tarih, saat, ya da harmanlama numarası yazdırmanıza imkan verir.

Windows kullanıcıları için

1. **Advanced Layout** sekmesini tıklayın.

2. **Header/Footer** onay kutusunu seçin, sonra **Header/Footer Settings (Başlık/Sayfa Altlığı Ayarları)** düğmesini tıklayın.

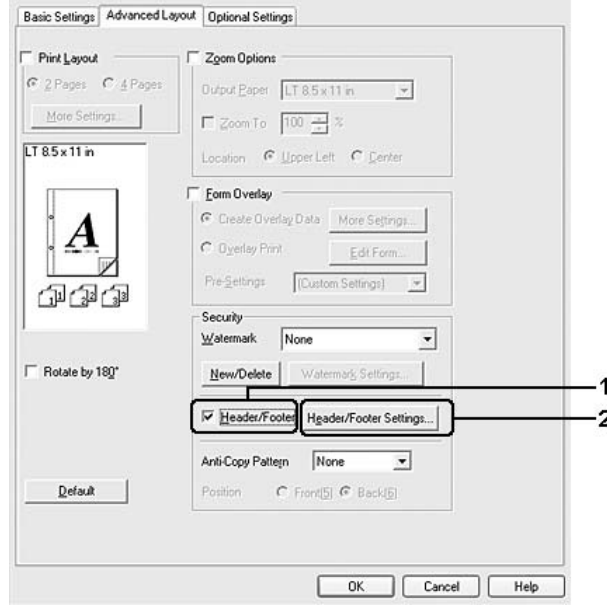

3. Açılan listeden öğeleri seçin.

Not:

Collate Number seçerseniz, kopya sayısı yazdırılır. *Reserve Job* işlevini kullanırken, **Collate Number** seçeneğini seçmeyin.

4. **OK** düğmesini tıklayın.

Form kalıbı ile yazdırma

Bu fonksiyon orijinal belgeye standart bir form veya antet yazdırmanıza imkan tanır.

Not:

- ☐ Bu özellik sadece Windows içindir.
- ☐ Form kalıbı işlevi yalnızca, **Optional Settings** sekmesindeki *Extended Settings* iletişim kutusundaki *Printing Mode* için *High Quality (Printer)* seçeneği seçildiğinde kullanılabilir.

Form kalıbı oluşturma

1. Form kalıbı oluşturmak istediğiniz dosyayı açın.
2. Uygulamadan, yazıcı sürücüsüne erişin. Ayrıntılar için bkz. “Yazıcı sürücüsüne erişme” sayfa 171.

3. **Advanced Layout** sekmesini tıklatın.
4. **Form Overlay** onay kutusunu seçin.

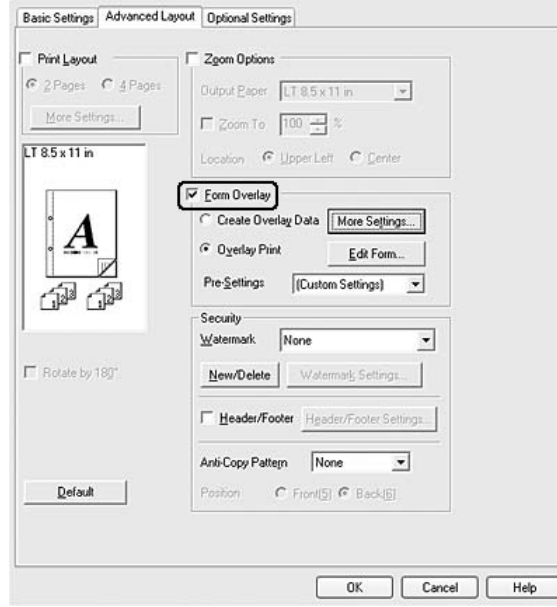

5. **Create Overlay Data** seçeneğini seçin ve ardından **More Settings** düğmesini tıklatın. Create Form iletişim kutusu görünür.
6. Form Name kutusuna form adını, Description kutusuna ise açıklamasını yazın.
7. Form kalıbının belgenin ön planına mı arka planına mı yazdırılacağını belirlemek için **Foreground Document** veya **Background Document** seçeneğini seçin.
8. Basic Settings sekmesindeki Paper Source açılan listesinde form adını görüntülemek için **Assign to Paper Source** onay kutusunu seçin.
9. Create Form iletişim kutusunda **OK** düğmesini tıklatın.
10. Advanced Layout sekmesinde **OK**'e tıklayın (Windows 2000 için, **Apply**'a tıklayın).

Not:

Oluşturduğunuz form kalıbı verisinin ayarlarını değiştirmek için, yazıcı sürücüsüne erişin ve yukarıda yer alan bütün adımları tekrarlayın. 5. adımda **Overlay Print**'i seçmeyi ve ardından **Edit Form**'a tıklamayı unutmayın.

Form kalıbı oluşturulmuş bir belgeyi yazdırma

Kayıtlı form verisini Basic Settings sekmesindeki Paper Source açılır listesinden seçin. Paper Source (Kağıt Kaynağı)'da yer alan form verisini kaydetmek için, "Form kalıbı oluşturma" sayfa 44'de bulunan 8. adıma bakın.

Form kalıbı verisi Paper Source (Kağıt Kaynağı)'da kayıtlı değilse veya ayrıntılı ayarlar yapmak isterseniz, aşağıdaki adımları takip edin.

1. Form kalıbı verileriyle yazdırılacak dosyayı açın.
2. Uygulamadan, yazıcı sürücüsüne erişin. Ayrıntılar için bkz. "Yazıcı sürücüsüne erişme" sayfa 171.
3. **Advanced Layout** sekmesini tıklatın.
4. **Form Overlay** onay kutusunu seçin.
5. **Overlay Print** onay kutusunu seçin, ardından **More Settings** düğmesini tıklatın. Form Settings (Form Ayarları) iletişim kutusu görünür.
6. Uygun ayarları yapın. Ayarlarla ilgili ayrıntılar için çevrimiçi yardıma bakın.

Not:

Uygulamadan formu seçemezseniz, yazıcı sürücüsüne işletim sisteminden erişin. Ayrıntılar için bkz. "Yazıcı sürücüsüne erişme" sayfa 171.

7. Form Selection iletişim kutusunda **OK** düğmesini tıklatın.
8. Advanced Layout sekmesinde **OK** düğmesini tıklatın.
9. **OK**'e tıklayın (Windows 2000 için, **Print**'e tıklayın).

Kalıplı bir formun ön ayarlarını kaydetme

Bu fonksiyon "Form kalıbı oluşturma" sayfa 44'da yaptığınız ayarları kaydetmenize imkan tanır.

1. Form Selection (Form Seçimi) iletişim kutusundan, **Save/Delete (Kaydet/Sil)** düğmesine tıklatın. İletişim kutusunu açmak için, bkz. "Form kalıbı oluşturulmuş bir belgeyi yazdırma" sayfa 46.
2. Form Pre-Settings (Form Ön Ayarları) Ad kutusunda yer alan ön ayarların adını yazın ve ardından **Save (Kaydet)**'e tıklayın. Ön ayarlar adınız Form Selection (Form Seçimi) iletişim kutusundaki Form Pre-Settings (Form Ön Ayarları) açılır penceresinde görünecektir.
3. **OK** düğmesini tıklatın. Ön ayarlar adınız Advanced Layout (Gelişmiş Düzen) iletişim kutusundaki Pre-Settings (Ön Ayarlar) açılır penceresinde görünecektir.

Not:

- ☐ *Kalıplı bir formun ön ayarlarını silmek için Form Pre-Settings açılır listesinden silmek istediğiniz ön ayarların adlarını seçin ve **Delete**'e tıklayın, ardından **OK**'e tıklayın.*
- ☐ *20 taneye kadar ön ayar kaydedebilirsiniz.*

Kalıpla yazdırma (hafızadan)

Bu işlev form kalıbı verisini hafızaya kaydetmenize imkan tanır. Hafıza yazıcıya yüklenmiş olan isteğe bağlı Sabit Disk Sürücüsüdür.

Bu işlev sadece aşağıdaki koşulların yerine getirilmesi şartıyla kullanılabilir.

- ☐ İsteğe bağlı Sabit Disk Sürücüsü yazıcıya yüklenmiştir.
- ☐ **Update the Printer Option Info Automatically** yazıcı sürücüsü üzerinde bulunan Optional Settings sekmesinden seçilir.
- ☐ High Quality (Printer) modu ayarlanmıştır.
- ☐ Yazıcı bir ağ üzerinden bağlanmıştır.
- ☐ Windows kullanıyorsunuz.
- ☐ Bilgisayarda EPSON Status Monitor kuruludur.
- ☐ Bilgisayarda Internet Explorer kullanılmaktadır.

Form kalıbı verisini hafızaya kaydedin**Not:**

Form adında sadece aşağıda gösterilen karakterler kullanılmalıdır. A - Z, a - z, 0 - 9, ve ! ') (- _ %

1. Form kalıbı verisini oluşturun. Ayrıntılar için bkz. "Form kalıbı oluşturma" sayfa 44.
2. Windows XP, XP x64, 2000, Server 2003, veya Server 2003 x64'te yönetici olarak oturum açın.
3. İşletim sisteminizden yazıcı sürücüsüne erişin. Ayrıntılar için bkz. "Yazıcı sürücüsüne erişme" sayfa 171.
4. **Optional Settings** sekmesini tıklatın.
5. **Register**'a tıklayın. Yetkilendirme iletişim kutusu görünür.
6. Şifreyi girin ve ardından **OK**'e tıklayın.
Register to Storage iletişim kutusu görünür.

- Form Names listesinden form adını seçin ve ardından **Register**'a tıklayın.

Not:

- ☐ *Sadece kaydedilebilen form adları Form Name listesinde görünür.*
- ☐ **Print List**'e tıklayarak form listesini yazdırabilirsiniz.

- Register to Storage iletişim kutusunu kapatmak için **Back**'e tıklayın.
- OK** düğmesini tıklatın.

Form kalıbı oluşturulmuş bir belgeyi yazdırma

- Advanced Layout** sekmesini tıklatın.
- Form Overlay** onay kutusunu seçin.
- Overlay Print** onay kutusunu seçin, ardından **More Settings** düğmesini tıklatın. Form Selection iletişim kutusu görünür.
- Current Source açılan listesinden Printer'da bulunan **HDD**'yi seçin.
- Uygun ayarları yapın. Ayarlarla ilgili ayrıntılar için çevrimiçi yardıma bakın.
- Form Selection iletişim kutusunda **OK** düğmesini tıklatın.
- Advanced Layout sekmesinde **OK** düğmesini tıklatın.

Form kalıbı verisini hafızadan silin

- "Form kalıbı verisini hafızaya kaydedin" sayfa 47'de bulunan 2-5 arası adımları izleyin.
- Delete**'e tıklayın. Yetkilendirme iletişim kutusu görünür.
- Şifreyi girin ve ardından **OK**'e tıklayın.
Delete from Storage iletişim kutusu görünür.
- Bütün form kalıbı verisini silerseniz, **All** tuşuna, ardından **Delete**'e tıklayın. Birtakım özel verileri silmek isterseniz, **Selected** tuşuna tıklayın, Form Name düzenleme kutusuna form adını girin, ardından **Delete**'e tıklayın.

Not:

- ☐ *Kayıtlı form kalıbı verisinin listesine ihtiyaç duyarsanız, yazdırmak ve form adını teyit etmek için **Print List**'e tıklayın. Ayrıca form verisinin örnek bir çıktısına ihtiyaç duyarsanız, form adını girin ve **Print Sample** tuşuna tıklayın.*

- ☐ Yazıcı bir ağ üzerinden bağlanmışsa, **Browse** tuşunu da kullanabilirsiniz. Hafızaya kaydedilmiş olan form adları **Browse** tuşuna tıklanarak görüntülenir.

5. **Geri**'ye tıklayın.
6. **OK** düğmesini tıklatın.

Kopya korumalı belgelerin yazdırılması

Bu işlev bir belgenin kopya korumalı bir belge olarak yazdırılmasına imkan tanır. Kopya korumalı bir belgeyi yazdırmaya çalıştığınızda, "COPY" yazısı belge üzerinde birkaç defa yazdırılır.

Not:

- ☐ Epson bu işlevin kullanmasının beraberinde getireceği bilgi sızması ve diğer her türlü zarara karşı herhangi bir garanti vermemektedir ve gizli harfler her durumda görünür.
- ☐ Ekran tonunun çok koyu olması, gizli harflerin tüm baskıda çıkmaması veya gizli harflerin fotokopide görünmemesi fotokopi makineleri, faks makinesi, dijital kamera ve tarayıcı gibi girdi aygıtlarının modellerine, ayarlarına ve kombinasyonlarına, yazıcılar gibi çıktı aygıtlarına, bu ürünün yazıcı sürücüsü ayarlarına; toner ve çıktı kağıt türü gibi sarf malzemelerinin durumuna bağlıdır.

Windows kullanıcıları için

1. **Advanced Layout** sekmesini tıklatın.
2. Kopya-Önl.Deseni açılan listesinden **Copy**'i seçin.

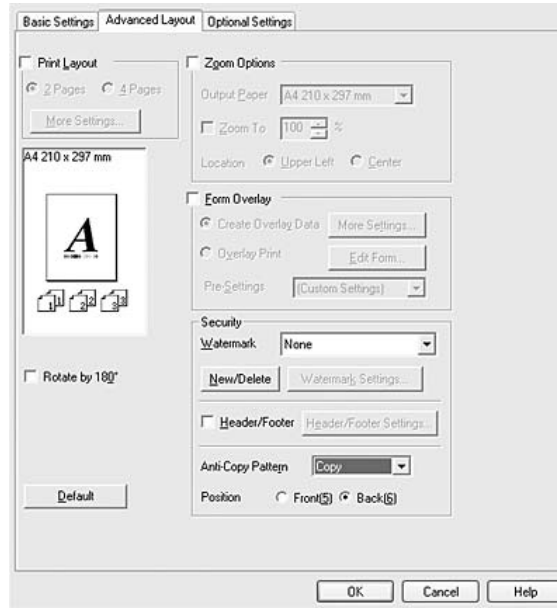

3. Belgede “COPY” ifadesinin belgenin ön mü yoksa arka yüzüne mi yazdırılacağını belirlemek için **Front** veya **Back**’i seçin.
4. **OK** düğmesini tıklatın.

Kağıt Boyutunuzu Sığdırmak için Web Sayfaları Yazdırma

Bu özellik, Web sayfalarını yazdırırken onları kağıt boyutunuza sığdırmanızı sağlar. Yazıcının CD-ROM yazılımından EPSON Web-To-Page’i yükleyin.

Not:

Bu yazılım Windows Vista, XP x64, ve Mac OS X ile kullanılamaz.

EPSON Web-To-Page’i yükledikten sonra menü çubuğu Microsoft Internet Explorer Araç çubuğunda görüntülenir. Görünmemesi halinde, Internet Explorer’ın View (Görünüm) menüsünden **Toolbars (Araç çubukları)** seçeneğini ve sonra **EPSON Web-To-Page** seçeneğini seçin.

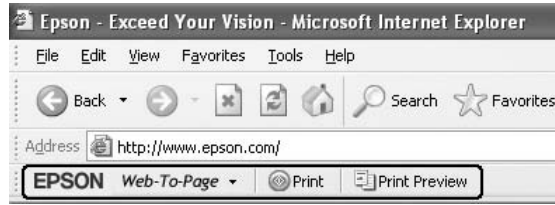

Reserve Job Function kullanımı

Bu işlev yazdırma işlerini yazıcı belleğine kaydetmenize ve bunları daha sonra doğrudan yazıcının kumanda panelinden yazdırmanıza imkan tanır. Yazdırma işine bir şifre koyarak yazdırılan belgeyi başkalarının görmesini önleyebilirsiniz.

Bu işlev aşağıdaki yazıcı belleği türlerini kullanır.

Yazıcı Belleği	Açıklama
Sabit Disk Sürücüsü	Reserve Job işlevinin kullanılabilmesi için yazıcınızda isteğe bağlı Sabit Disk Sürücüsünün yüklü olması gerekmektedir. Reserve Job işlevini kullanmaya başlamadan önce sürücünün yazıcı sürücüsüne doğru tanıtıldığından emin olun.
RAM disk	Reserve Job işlevini kullanabilmek için yeterli RAM disk kapasitesine sahip olmalısınız. RAM diskini etkinleştirmek için RAM Diskini kumanda paneli üzerinden Normal veya Maksimum’a ayarlamanız gerekmektedir. Yazıcınızın belleğini artırmaya ilişkin talimatlar için bkz. “Bellek modülü takma” sayfa 104. Bellek modülü yüklendikten sonra isteğe bağlı birim bilgisini güncellemeniz gerekir. Bkz. “İsteğe Bağlı Ayarlar Yapma” sayfa 172.

Aşağıdaki tablo Reserve Job seçeneklerine genel bir bakış sunmaktadır.

Reserve Job Option	Açıklama
Re-Print Job	İşi hemen yazdırıp yazıcı belleğine kaydetmenize imkan tanır. Aynı işi birkaç defa yazdırabilirsiniz.
Verify Job	İçeriği teyit etmek üzere bir kopyayı hemen yazdırmanıza imkan tanır. Daha sonra çoklu kopyalar yazdırabilirsiniz.
Stored Job*	Yazdırma işini anında yazdırmaksızın yazıcı belleğine kaydetmenize imkan tanır.
Confidential Job	Yazdırma işine şifre koymanıza imkan tanır. Şifreyi yazıcının kumanda paneline girerek işi yazdırabilirsiniz.

* Yazıcı belleği olarak RAM diski kullanıyorsanız bu özelliği kullanamazsınız.

Yazdırma işinin gönderilmesi

Windows kullanıcıları için

1. **Optional Settings** sekmesine tıklayın, ardından **Reserve Job Settings**'e tıklayın. Reserve Job Settings iletişim kutusu görünür.
2. **Reserve Job On** onay kutusunu seçin, ardından **Re-Print Job**, **Verify Job**, **Stored Job**, veya **Confidential Job**'u seçin.
3. İlgili metin kutularına bir kullanıcı adı ve iş adı girin. **Confidential Job**'u seçtiyseniz, şifre oluşturmak üzere şifre metin kutusuna dört rakamlı bir sayı girin.

Not:

Bir işin ilk sayfasının küçük resmini oluşturmak isterseniz, **Create a thumbnail** onay kutusunu seçin. Küçük resimlere bir Web tarayıcısına [http:// yazıp dahili yazdırma sunucusunun IP adresi](http://yazıp_dahili_yazdırma_sunucusunun_IP_adresi) eklenerek erişilebilir.

4. **OK** düğmesini tıklatın.

Not:

OK tuşu kullanıcı adı ve iş adı girildikten sonra kullanılabilir hale gelir.

Re-print Job'u seçtiyseniz, yazıcı belgenizi yazdırır. **Verify Job**'u seçtiyseniz, yazıcı belgenizden bir kopya yazdırır.

Yazıcının kumanda panelini kullanarak bu veriyi yazdırmak veya silmek isterseniz, bkz. "Reserve Job Verisinin Yazdırılması ve Silinmesi" sayfa 89.

Bölüm 3

Kumanda Panelinin Kullanılması

Kumanda Paneli Menülerinin Kullanılması

Kumanda paneli ayarları ne zaman yapılır

Genel olarak yazıcı sürücüsü ayarları kumanda paneli kullanılarak yapılan ayarları geçersiz kılar. Kumanda panelini kullanarak aşağıdaki ayarları yapmanız gerekir çünkü bu ayarlar yazıcı sürücüsünde yapılamaz.

- ☐ Benzetim modları ve IES (Intelligent Emulation Switching) modu seçim ayarları
- ☐ Kanal belirleme ve arabirim yapılandırma ayarları
- ☐ Veri almak için kullanılan bellek tamponunun boyutunu belirleme ayarları

Kumanda paneli menülerine erişim

1. Kumanda paneli menülerine erişebilmek için ► **Giriş** tuşuna basın.

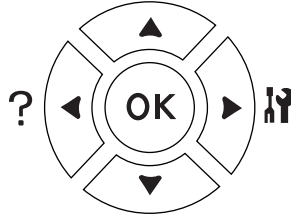

2. Menüler arasında geçiş yapmak için ▲ **Yukarı** ve ▼ **Aşağı** tuşlarını kullanın.
3. Bir menüdeki öğeleri görüntülemek için ► **Giriş** tuşuna basın. Menüye bağlı olarak, LCD paneli öğeyi ve mevcut ayarı ayrı ayrı görüntüler (◆YYYY=ZZZZ) veya sadece öğeyi görüntüler (◆YYYY).
4. Öğeler arasında geçiş yapmak için ▲ **Yukarı** ve ▼ **Aşağı** tuşlarını kullanın veya bir önceki adıma dönmek için ◀ **Geri** tuşuna basın.

5. Bir ögenin simgelediği örneğin bir durum sayfası yazdırma veya yazıcıyı yeniden başlatmak gibi bir işlemi gerçekleştirmek veya bir öge için mevcut olan kağıt boyutu veya benzetim modları gibi ayarları görüntülemek için ► **Giriş** tuşuna basın.

Mevcut ayarlar arasında geçiş yapmak için ▲ **Yukarı** ve ▼ **Aşağı** tuşlarını kullanın, ardından bir ayar seçerek önceki adıma geri dönmek için ► **Giriş** tuşuna basın. Ayarı değiştirmeden önceki adıma geri dönmek için ◀ **Geri** tuşuna basın.

Not:

❑ Bazı ayarları etkinleştirmek için yazıcıyı açıp kapatmanız gerekmektedir. Ayrıntılar için bkz. “Kumanda Paneli Menüleri” sayfa 54.

❑ 3. veya 5.adımda ► **Giriş** tuşu yerine **OK** tuşunu kullanabilirsiniz.

6. Kumanda paneli menülerinden çıkmak için **Başlat/Durdur** düğmesine basın.

Menülerin yer imi olarak kaydedilmesi

Sık kullanılan menüler için yer imi kaydederek LCD panelinde **Ready** (Hazır) veya **Sleep** görüntülenirken sadece **OK** tuşuna basarak kayıtlı menüleri görüntüleyebilirsiniz.

Not:

Yer imi olarak kaydedebileceğiniz maksimum menü sayısı 3'tür.

1. Kaydedeceğiniz menüyü görüntüleyin. Ayrıntılar için bkz. “Kumanda paneli menülerine erişim” sayfa 52.
2. İki saniyeden fazla bir süre **OK** tuşuna basın.

Add Bookmark (Yer İmiEkle) menüsü çıkacaktır.

Not:

Bazı menülere yer imi eklenemez. Bunları kaydetmeyi denediğinizde,Bookmark Failed (Yer İmiBaşarısız Oldu) mesajı görüntülenir.

3. Sileceğiniz menüyü seçmek için ▲ **Yukarı** ve ▼ **Aşağı** tuşlarını kullanın, ardından ► **Giriş** tuşuna basın.

Not:

Yeni bir menüyü kaydetmek için yer imlerinden kaydettiğiniz menülerden birini silmeniz gerekir.

Bookmark Registered (Yer İmi Kaydedildi) mesajı görüntülendiğinde menüye başarı ile yer imi eklenmiş olur.

Not:

Yer imi eklenmiş menüleri silmek için kumanda panelinin Reset Menu'sünden Reset All seçeneğini seçin.

Kumanda Paneli Menüleri

Not:

Bazı menüler ve öğeler sadece ilgili bir isteğe bağlı cihaz takılıyken veya uygun ayarın yapılmış olduğu durumlarda görünür.

Bilgi Menüsü

Bir öğe seçmek için ▼ **Aşağı** veya ▲ **Yukarı** tuşuna basın. Bir sayfa veya yazı tipi örneği seçmek için ► **Giriş** tuşuna basın.

Öge	Ayarlar (varsayılanlar koyu renkli)
Durum Sayfası	-
Reserve Job List ^{*1}	-
Form Overlay List ^{*2}	-
Network Status Sheet ^{*3}	-
AUX Status Sheet ^{*4}	-
USB Ext I/F Status Sht ^{*5}	-
PS3 Status Sheet	-
PS3 Font List	-
PCL Font Sample	-
ESCP2 Font Sample	-
FX Font Sample	-
I239X Font Sample	-
Toner	E*****F - E F
Füzer Birimi Ömrü	E*****F - E F
Toplam Sayfa	0 - 99999999

^{*1} Sadece İşler Hızlı İş Yazdırma özelliği kullanılarak saklandığı zaman kullanılabilir.

^{*2} Bu öge sadece Form Overlay verisi mevcut olduğunda görünür.

^{*3} Sadece Network Menu'de bulunan Network I/F ayarı On (Açık) olarak ayarlıyken kullanılabilir.

^{*4} Sadece isteğe bağlı bir arabirim kartı takılıyken kullanılabilir.

^{*5} Sadece yazıcı D4 destekli bir USB aygıtına bağlı olduğu zaman ve USB I/F ayarı On olarak ayarlandığı zaman açıldığında kullanılabilir.

Status Sheet, AUX Status Sheet

Mevcut yazıcı ayarlarını ve kurulan isteğe bağlı birimleri gösteren bir sayfa yazdırır. Bu sayfalar isteğe bağlı birimlerin doğru kurulup kurulmadığının teyit edilmesi bakımından faydalı olabilir.

Yedek İş Listesi

Yazıcının belleğinde saklanan yedek yazdırma işlerini yazdırır.

Form Overlay List

İsteğe bağlı Sabit Disk Sürücüsünde saklanan form overlaylerin bir listesini yazdırır.

Network Status Sheet

Ağın çalışma statüsünü gösteren bir sayfa yazdırır.

USB Ext I/F Status Sht

USB arabiriminin çalışma statüsünü gösteren bir sayfa yazdırır.

PS3 Status Sheet

PS3 sürümü gibi PS3 modu hakkında bilgi içeren bir sayfa yazdırır.

PS3 Font List, PCL Font Sample, ESCP2 Font Sample, FX Font Sample, I239X Font Sample

Seçtiğiniz yazıcı benzetimi için kullanılabilir yazı tipi örneklerini yazdırır.

Toner, Füzer Birimi Ömrü

“E” ile “F” arasındaki (*) işareti sayısı sarf malzemelerinin kalan servis ömürlerini ifade eder. Orijinal olmayan bir sarf malzemesi kullanıldığında, gösterge yerine “?” işareti görüntülenir.

Toplam Sayfa

Yazıcının yazdırdığı toplam sayfa sayısını görüntüler.

Sistem Bilgisi Menüsü

Aşağıdaki bilgi görüntülenir.

- ☐ Ana Sürüm
- ☐ MCU Sürümü

- ☐ Seri No
- ☐ Bellek
- ☐ MAC Adresi

Tepsi Menüsü

Öge	Ayarlar (varsayılanlar koyu renkli)
MP Tray Size	Auto ^{*1} , A4, A5, B5, LT, HLT, LGL, GLT, GLG, EXE, F4, MON, C10, DL, C5, C6, IB5
Kaset 1 Boyut/Kaset 2 Boyut ^{*2} /Kaset 3 Boyut ^{*2}	A4, A5, B5, LT, LGL, GLG, EXE
MP Tipi ^{*3}	Plain (Düz) , Önbaskılı, Antetli, Geri Dönüşümlü, Renkli, Saydam, Etiketler
Kaset 1 Tip ^{*3} /Kaset 2 Tip ^{*2 *3} /Kaset 3 Tip ^{*2 *3}	Plain (Düz) , Önbaskılı, Antetli, Geri Dönüşümlü, Renkli, Saydam, Etiketler

^{*1} Otomatik silme sadece A4, A5, B5, LT, LGL, EXE, veya GLG boyutlu kağıtlar için kullanılabilir.

^{*2} Sadece isteğe bağlı kağıt kasedi takılı olduğu zaman kullanılabilir.

^{*3} Ayarlar yazıcı sürücüsünde yapılan ayarlar tarafından geçersiz kılınır.

MP Tray Size

Bu menüden kağıt boyutunuzu seçin.

Kaset 1 Boyut/Kaset 2 Boyut/Kaset 3 Boyut

Standard ve isteğe bağlı kağıt kasetlerine yüklenen kağıdın boyutunu görüntüler.

MP Tipi

MP tepsisine yüklenen kağıdı ayarlamanıza imkan tanır.

Kaset 1 Tip/Kaset 2 Tip/Kaset 3 Tip

Standart ve isteğe bağlı alt kasetlere yüklenen kağıt türünü ayarlamanıza imkan tanır.

Emulation Menu

Not:

Her arabirim için farklı benzetimler belirleyebilirsiniz.

Öge	Ayarlar (varsayılanlar koyu renkli)
Paralel	Auto , ESCP2, FX, I239X, PS3, PCL
USB	Auto , ESCP2, FX, I239X, PS3, PCL
Ağ	Auto , ESCP2, FX, I239X, PS3, PCL
AUX*	Auto , ESCP2, FX, I239X, PS3, PCL

* Sadece isteğe bağlı bir B Tipi arabirim kartı takılı olduğunda kullanılabilir.

Printing Menu

Not:

Ayarlar yazıcı sürücüsünde yapılan ayarlar tarafından geçersiz kılınır.

Öge	Ayarlar (varsayılanlar koyu renkli)
Kağıt Boyutu	A4 , A5, B5, LT, HLT, LGL, GLT, GLG, EXE, F4, MON, C10, DL, C5, C6, IB5, CTM* ¹
Geniş A4	Off , On
Yön	Port , Land
Çözünürlük	300, 600 , 1200
RI Tech* ²	On , Off
Toner Tasarrufu* ²	Off , On
Yoğunluk	1, 2, 3 , 4, 5
Optimum Görüntü* ³	Auto , Kapalı, Açık
Üst Ofset	-99,0 ... 0,0 ... 0,5'lik artışlarla 99,0 mm
LeftOffset	-99,0 ... 0,0 ... 0,5'lik artışlarla 99,0 mm
T Offset B* ⁴	-99,0 ... 0,0 ... 0,5'lik artışlarla 99,0 mm
L Offset B* ⁴	-99,0 ... 0,0 ... 0,5'lik artışlarla 99,0 mm

*¹ Özel boyutlu kağıt minimum 76,2 × 127,0 mm ve maksimum 215,9 × 355,6 mm'dir.

*² If Resolution (Çözünürlük) 1200 olarak ayarlanmışsa, bu ayarlar On olarak ayarlanmışsa bile geçersizdir.

*³ PCL modunda kullanılamaz.

*⁴ Sadece isteğe bağlı Dupleks Birim takılıyken kullanılabilir.

Kağıt Boyutu

Kağıt boyutunu belirler.

Geniş A4

On seçeneğinin seçilmesi sol ve sağ kenar boşluklarını 4 mm'den 3,4 mm'ye düşürür.

Yön

Sayfanın dikey mi yoksa yatay mı yazdırılacağını belirler.

Çözünürlük

Yazdırma çözünürlüğünü belirler.

RITech

RITech'in açılması daha net ve keskin çizgiler, metinler ve grafikler elde edilmesini sağlar.

Toner Tasarrufu

Bu ayar seçiliyken, karakterlerin siyah iç kısımlarında gri gölge kullanarak tonerden tasarruf eder. Karakterlerin sağ ve alt kenarları tam siyah olarak çıkar.

Yoğunluk

Yazdırma yoğunluğunu belirler.

Optimum Görüntü

Bu mod açıkken, grafik kalitesi düşer. Veri bellek limitine ulaştığı zaman grafik verisinin miktarını azaltarak karmaşık belgelerin yazdırılmasını sağlar.

Üst Ofset

Sayfanın dikey yazdırma konumunda ince ayarlar yapar.



Dikkat:

Yazdırılan resmin sayfanın kenarını geçmemesine dikkat edin. Aksi takdirde yazıcıya zarar verebilirsiniz.

LeftOffset

Sayfanın yatay yazdırma konumunda ince ayarlar yapar. Bu ince ayarlar için oldukça kullanışlıdır.



Dikkat:

Yazdırılan resmin sayfanın kenarını geçmemesine dikkat edin. Aksi takdirde yazıcıya zarar verebilirsiniz.

T Offset B

Çift taraflı yazdırma yaparken sayfanın arkasında dikey yazdırma konumunu ayarlar. Bunu sayfanın arkasındaki çıktının beklediğiniz yerde olmadığı durumlarda kullanın.

L Offset B

Çift taraflı yazdırma yaparken sayfanın arkasında yatay yazdırma konumunu ayarlar. Bunu sayfanın arkasındaki çıktının beklediğiniz yerde olmadığı durumlarda kullanın.

Kurulum Menüsü

Öge	Ayarlar (varsayılanlar koyu renkli)
Dil	English , Français, Deutsch, Italiano, ESPAÑOL, SVENSKA, Dansk, Nederlands, SUOMI, Português, Norsk, CATALÀ, РУССКИЙ, 中文, 繁體中文, 한국어
Time to Sleep	5 , 15, 30, 60, 120, 180, 240 Dak.
Time Out	1'lik artışlarla 0, 5'ten 60'a ve 300'e
Kağıt Kaynağı	Auto , MP, Kaset 1, Kaset 2 ^{*1} , Kaset 3 ^{*1}
Out Bin ^{*1}	Face-down , İstifleyici
İstifleyici ^{*1}	+Face-down , No Face-dwn
MP Modu	Normal , Last
Elle Besleme	Off , 1. Sayfa, EachPage
Kopyalar	1 - 999
Dubleks ^{*1 *2}	Off , On
Ciltleme ^{*1 *2}	Long Edge , Short Edge
Başlangıç Sayfası ^{*1 *2}	Front , Back
Ofset İstifleme ^{*1}	Off , On
Paper Type	Normal , Thick, ExtraThk, Transparency
Skip Blank Page ^{*3}	Off , On
Auto Eject Page ^{*4}	Off , On
Size Ignore	Off , On
Auto Cont	Off , On
Page Protect ^{*3}	Auto , On
Toner Uyarısı	Skip , Ayarla
LCD Contrast	0 -7 -15
RAM Disk ^{*1 *6}	Off , Normal, Maximum

^{*1} Sadece ilgili isteğe bağlı birim takılıyken kullanılabilir.

^{*2} Sadece A4, A5, B5, LT, HLT, LGL, EXE, GLG, GLT, veya F4 boyutunda kağıt kullandığınız zamanlarda kullanılabilir.

^{*3} Sadece ESC/Page, ESC/P2, FX, veya I239X modunda kullanılabilir.

^{*4} PS 3 modunda kullanılamaz.

^{*5} Bu ayar değiştirildikten sonra yazıcı otomatik olarak yeniden başlar ve yeni ayar uygulanır.

^{*6} Bu öge değiştikten sonra bu ayar değeri yeniden başlatma sonrasında veya bilgisayar tekrar açıldıktan sonra devreye girer.

Dil

LCD panelde gösterilen ve durum sayfasına yazdırılan dili belirtir.

Time to Sleep

Herhangi bir düğme işlemi yapılmadığı durumlarda yazıcının uyku moduna geçmesi için geçen süreyi belirtir.

Time Out

Arabirimler otomatik olarak değiştirildiğinde zaman aşımına uğramadan önce geçen süreyi saniye cinsinden belirler. Zaman aşımına uğrayana kadar geçen süre bir arabirimden herhangi bir veri alınmadığı andan arabirimin değiştirildiği ana kadar geçen süredir. Arabirim değiştirilirken yazıcıda bir yazdırma işi varsa, yazıcı yazdırma işini yapar.

Kağıt Kaynağı

Kağıdın yazıcıya ÇA (Çok Amaçlı) tepside, standart kağıt kasedinden veya isteğe bağlı kağıt kasedi biriminden mi besleneceğini belirler.

Auto seçeneğini seçerseniz, kağıt Paper Size ayarınıza uygun kağıt içeren kağıt kaynağından beslenir.

Zarf boyutu (C5) Page Size ayarı olarak seçilmişse, kağıt daima ÇA (Çok Amaçlı) tepside beslenir.

Out Bin

İsteğe bağlı İstifleyici takılıyken çıkış tepsisini belirler.

İstifleyici

İstifleyici doluyken kağıdın yazdırma yüzü aşağıda tepsiye çıkarılıp çıkarılmayacağını belirler.

MP Modu

Bu ayar; yazıcı sürücüsünde Paper Source ayarı olarak **Auto** seçildiğinde ÇA (Çok Amaçlı) tepsinin en yüksek veya en düşük öncelikten hangisine sahip olacağını belirler. MP Mode olarak Normal seçildiği zaman, ÇA (Çok Amaçlı) tepsi kağıt kaynağı olarak en yüksek önceliğe sahiptir. Last seçildiğinde ÇA (Çok Amaçlı) tepsi en düşük önceliğe sahiptir.

Elle Besleme

ÇA (Çok Amaçlı) tepsi için elle besleme modunu seçmenizi sağlar.

Kopyalar

1 ila 999 arasında yazdırılacak olan kopya sayısını belirler.

Duplex

Çift taraflı yazdırma özelliğini açar veya kapatır. Bu, kağıdın her iki yüzüne yazdırma yapmanızı sağlar.

Binding

Çıktının cilt yönünü belirler.

Start Page

Yazdırmanın sayfanın önünden veya arkasından başlamasını belirler.

Offset Stacking

Çıkışı sola ve ardından sağa kaydırarak yazdırma işlerinin birbirinden ayrılıp ayrılmayacağını belirler.

Paper Type

Yazdırmada kullanılacak olan kağıdın türünü belirler. Yazıcı yazdırma hızını bu ayara göre belirler. Thick, Extra Thk, veya Transparency seçildiğinde yazdırma hızı düşer.

Skip Blank Page

Yazdırma esnasında boş sayfaları atlamanızı sağlar. Bu ayar ESC/Page, ESCP2, FX, veya I239X modunda yazdırma yaparken kullanılabilir.

Auto Eject Page

Time Out ayarında belirtilen sınıra ulaşıldığında kağıdın çıkarılıp çıkarılmayacağını belirler. Varsayılan ayar Off'tur, bu da zaman aşımı sınırına ulaşıldığında kağıdın çıkarılmayacağı anlamına gelir.

Size Ignore

Kağıt boyutu hatasını yoksaymak isterseniz, On seçeneğini seçin. Bu öğeyi açtığınızda, yazıcı görüntü boyutu belirlenen kağıt boyutunun yazdırılabilir alanını aşsa da yazdırmaya devam eder. Bu, toner kağıda gerektiği gibi aktarılamadığı için tonerin bulaşmasına neden olabilir. Bu öğe kapatıldığında yazıcı bir kağıt boyutu hatası oluşması durumunda durur.

Auto Cont

Bu ayarı açtığınızda yazıcı aşağıdaki hatalardan herhangi bir oluştuğunda belirli bir süre sonra otomatik olarak yazdırmaya devam eder: Paper Set, Print Overrun, veya Mem Overflow. Bu seçenek kapalıken, yazdırmayı yeniden başlatmak için **Başlat/Durdur** düğmesine basmanız gerekir.

Page Protect

Verilerin yazdırılması için yazıcı belleğini almak yerine ilave yazıcı belleği tahsis eder. Çok karmaşık bir sayfayı yazdırırken bu ayarı açmanız gerekebilir. Yazdırma esnasında LCD panelinde Print Overrun hata mesajı çıkarsa, bu ayarı açın ve veriyi yeniden yazdırın. Bu veri işlemek için ayrılmış olan bellek miktarını düşürür ve dolayısıyla bilgisayarınızın bir yazdırma işini göndermesi daha uzun sürebilir ancak bu sayede karmaşık işleri yazdırabilirsiniz. Page Protect genellikle en iyi Auto seçiliyken çalışır. Bellek hataları oluşmaya devam ederse yazıcı belleğini artırmanız gerekecektir.

Not:

Page Protect ayarının değiştirilmesi yazıcı belleğini yeniden yapılandırır ve bu da indirilmiş yazı tiplerinin silinmesine neden olur.

Toner Uyarısı

Görüntüleme kartuşu servis ömrünün sonuna yaklaştığı zaman uyarının görüntülenip görüntülenmeyeceğini belirler.

Set seçeneğini seçerseniz, görüntüleme kartuşu servis ömrünün sonuna yaklaştığı zaman uyarı görüntülenir. **Başlat/Durdur** düğmesine basılarak yazdırmaya devam edilebilir.

Skip seçeneğini seçerseniz, görüntüleme kartuşu servis ömrünün sonuna yaklaşmış olsa bile yazdırma devam eder.

LCD Contrast

LCD panelinin kontrastını ayarlar. Kontrastı 0 (en düşük kontrast) ve 15 (en yüksek kontrast) arasında ayarlamak için ▲ Yukarı ve ▼ Aşağı tuşlarını kullanın.

RAM Disk

Reserve Job işlevinde kullanılabilecek RAM disk boyutunu belirler. Ayrıntılar için aşağıdaki tabloya bakın.

İsteğe bağlı RAM kapasitesi (Toplam RAM kapasitesi)	Boyut		
	Kapalı	Normal	Maksimum
64 MB (Toplam 128 MB)	Devre dışı	n/2 MB (n=İsteğe bağlı RAM kapasitesi)	64 MB
128 MB (Toplam 192 MB)			128 MB
192 MB - 384 MB (Toplam 256 - 448 MB)			192 MB
512 MB (Toplam 576 MB)			320 MB

Reset Menu

Clear Warning

Sarf malzemeleri ve değiştirilmesi zorunlu parçalardan kaynaklananlar dışındaki hataları gösteren uyarı mesajlarını siler.

Clear All Warnings

LCD panelinde görünen bütün uyarı mesajlarını siler.

Sıfırla

Yazdırmayı durdurur ve aktif arabirimden alınan mevcut işi siler. Yazdırma işinin kendisinde bir sorun olduğunda ve yazıcı işi başarılı bir şekilde tamamlanamayacağında yazıcıyı yeniden başlatmak isteyebilirsiniz.

Tümünü Sıfırla

Yazdırmayı durdurur, yazıcı belleğini temizler ve yazıcı ayarlarını varsayılan değerlere getirir. Bütün arabirimlerden alınan yazdırma işleri silinir.

Not:

Reset All işleminin gerçekleştirilmesi bütün arabirimlerden alınan yazdırma işlerini siler. Bu nedenle başka birinin işini kesintiye uğratmamaya dikkat edin.

SelecType Init

Kumanda paneli ayarlarını varsayılan değerlere getirir.

Reset Fuser Counter

Füzer birimini değiştirdiğinizde füzer birimi ömrünün sayacını sıfırlar.

Reset Maintenance Counter

Bakım ünitesini değiştirdiğinizde bakım ünitesi ömrünün sayacını sıfırlar.

Quick Print Job Menu

Bu menü yazıcı sürücüsünün Reserve Job işlevinde bulunan Quick Print Job özelliğini (Re-Print Job, Verify Job, Stored Job) kullanarak yazıcı belleğinde saklanan yazdırma işlerinin yazdırılmasını veya silinmesini sağlar. Bu menünün kullanımına ilişkin talimatlar için bkz. “Quick Print Job Menu Kullanımı” sayfa 89.

Confidential Job Menu

Bu menü yazıcı sürücüsünün Reserve Job işlevinin Confidential Job özelliğini kullanarak yazıcının belleğinde saklanan yazdırma işlerinin yazdırılmasını veya silinmesini sağlar. Bu veriye erişebilmek için doğru şifreyi girmeniz gerekmektedir. Bu menünün kullanımına ilişkin talimatlar için bkz. “Confidential Job Menu Kullanımı” sayfa 90.

Parallel Menu

Bu ayarlar paralel arabirim kullanılırken yazıcı ile bilgisayar arasındaki iletişimi kontrol eder.

Öge	Ayarlar (varsayılanlar koyu renkli)
Parallel I/F*	On , Off
Hız*	Fast , Normal
Bi-D*	ECP , Off, Nibble
Buffer Size*	Normal , Maximum, Minimum

* Bu öge değiştirildikten sonra ayar değeri yeniden başlatmadan sonra veya güç tekrar açıldıktan sonra devreye girer. Status Sheet ve EJM geri bildiriminde gösterilmekle birlikte gerçek değişiklik yeniden başlatmadan sonra veya güç tekrar açıldıktan sonra devreye girer.

Parallel I/F

Paralel arabirimi etkinleştirmenizi veya devre dışı bırakmanızı sağlar.

Hız

Compatibility modu veya Nibble modunda veri alırken ACKNLG sinyalinin darbe genişliğini belirler. **Fast** seçiliyken, darbe genişliği yaklaşık 1 µs'dir. **Normal** seçiliyken, darbe genişliği yaklaşık 10 µs'dir.

Bi-D

İki yönlü iletişim modunu belirlemenizi sağlar. **Off** seçeneğini seçtiğinizde iki yönlü iletişim devre dışı bırakılır.

Buffer Size

Veri alma ve yazdırma için kullanılan bellek miktarını belirler. **Maximum** seçiliyse, veri alma için daha fazla bellek tahsis edilir. **Minimum** seçiliyse, veri yazdırma için daha fazla bellek tahsis edilir.

Not:

- ❑ *Buffer Size ayarlarını etkinleştirmek için, yazıcıyı beş dakikadan fazla kapalı tutmalı ardından tekrar açmalısınız. Veya “Reset Menu” sayfa 65’de açıklanan şekilde bir Reset All işlemi gerçekleştirebilirsiniz.*
- ❑ *Yazıcının yeniden başlatılması bütün yazdırma işlerini siler. Yazıcıyı yeniden başlatırken Hazır ışığının yanıp sönmediğinden emin olun.*

USB Menu

Öge	Ayarlar (varsayılanlar koyu renkli)
USB I/F ^{*1}	On , Off
USB Speed ^{*1 *2}	HS , FS
Get IP Address ^{*2 *3}	Panel, Auto, PING
IP ^{*2 *3 *4 *5}	0.0.0.0 - 255.255.255.255
SM ^{*2 *3}	0.0.0.0 - 255.255.255.255
GW ^{*2 *3}	0.0.0.0 - 255.255.255.255
NetWare ^{*2 *3}	On, Off
AppleTalk ^{*2 *3}	On, Off
MS Network ^{*2 *3}	On, Off
Bonjour ^{*2 *3}	On, Off
USB Ext I/F Init ^{*2 *3}	-
Buffer Size ^{*1 *2}	Normal , Maximum, Minimum

^{*1} Bu öge değiştikten sonra bu ayar değeri yeniden başlatma sonrasında veya güç tekrar açıldıktan sonra devreye girer. Status Sheet ve EJL geri bildiriminde gösterilmekle birlikte gerçek değişiklik yeniden başlatmadan sonra veya güç tekrar açıldıktan sonra devreye girer.

^{*2} Sadece USB I/F On olarak ayarlandığında kullanılabilir.

^{*3} Sadece D4 destekli USB harici aygıtı bağlıyken kullanılabilir. Ayarların içerikleri USB harici aygıt ayarlarına göre değişir.

^{*4} Get IPAddress ayarı Auto olarak ayarlanmışsa, bu ayar değiştirilemez.

^{*5} Get IPAddress ayarı Panel veya PING’ten Auto’ya getirildiğinde panel ayar değerleri kaydedilir. Ardından Auto Panel veya PING ayarına geri getirilir, kaydedilen ayar değerleri görüntülenir. Ayarlar panelden yapılmazsa, değer 192.168.192.168 olarak ayarlanır.

USB I/F

USB arabirimini etkinleştirmenizi veya devre dışı bırakmanızı sağlar.

USB Speed

USB arabiriminin çalışma modunu seçmenizi sağlar. HS'yi seçmeniz önerilir. Bilgisayar sisteminizde HS çalışmıyorsa, FS'yi seçin.

Buffer Size

Veri alma ve yazdırma için kullanılan bellek miktarını belirler. Maximum seçiliyse, veri alma için daha fazla bellek tahsis edilir. Minimum seçiliyse, veri yazdırma için daha fazla bellek tahsis edilir.

Not:

- ☐ Buffer Size ayarlarını etkinleştirmek için, yazıcıyı beş dakikadan fazla kapalı tutmalı ardından tekrar açmalısınız. Veya "Reset Menu" sayfa 65'de açıklanan şekilde bir Reset All işlemi gerçekleştirebilirsiniz.
- ☐ Yazıcının yeniden başlatılması bütün yazdırma işlerini siler. Yazıcıyı yeniden başlatırken **Hazır** ışığının yanıp sönmediğinden emin olun.

Network Menu

Her bir ayar için bkz. *Network Guide*.

AUX Menu

Her bir ayar için bkz. *Network Guide*.

PCL Menu

Bu ayarlar PCL modunda kullanılabilir.

Öge	Ayarlar (varsayılanlar koyu renkli)
FontSource	Resident , Download* ¹
Font Number	0 ... 65535 (ayarlarınıza göre değişir)
Pitch* ²	0,44 ... 10,00 ... 99,99 cpi 0,01 cpi artışlarla
Height* ²	4,00 ... 12,00 ... 999,75 cpi 0,25 pt artışlarla
SymSet	IBM-US , Roman-8, Roman-9, ECM94-1, 8859-2 ISO, 8859-9 ISO, 8859-10ISO, 8859-15ISO, PcBlt775, IBM-DN, PcMultiling, PcE.Europe, PcTk437, PcEur858, Pc1004, WiAnsi, WiE.Europe, WiTurkish, WiBALT, DeskTop, PsText, VeInternati, VeUS, MsPublishin, Math-8, PsMath, VeMath, PiFont, Legal, UK, ANSI ASCII, Swedis2, Italian, Spanish, German, Norweg1, French2, Windows, McText, Hebrew7, 8859-8 ISO, Hebrew8, Arabic8, OCR A, OCR B, Pc866Cyr, Pc866Ukr, WinCyr, ISOCyr, Pc8Grk, Pc851Grk, WinGrk, ISOGrk, Greek8, Pc862Heb, Pc864Ara, HPWARA
Form	5 ... 64 ... 128 satır
CR Function	CR , CR+LF
LF Function	LF , CR+LF
Tray Assign	4K , 5S, 4

*¹ Sadece indirilmiş yazı tiplerinin kullanılabildiği durumlarda kullanılabilir.

*² Seçilen yazı tipine bağlı olarak değişir.

FontSource

Varsayılan yazı tipi kaynağını ayarlar.

Font Number

Varsayılan yazı tipi kaynağının varsayılan yazı tipi numarasını ayarlar. Kullanılabilen numara yaptığınız ayarlara bağlıdır.

Pitch

Yazı tipi ölçeklendirilebilir ve sabit bir aralığa sahipse varsayılan yazı tipi aralığını belirler. 0,01'lik artışlarla 0,44 ila 99,99 cpi (inç/karakter) arasında bir değer seçebilirsiniz. Bu öge Yazı Tipi Kaynağı veya Yazı Tipi Numarası ayarlarına bağlı olarak görünmeyebilir.

Yükseklik

Yazı tipi ölçeklenebilir ve orantılı ise varsayılan yazı tipi yüksekliğini belirler. 0,25 puntoluk artışlarla 4,00 ila 999,75 punto arasında bir değer seçebilirsiniz. Bu öge Yazı Tipi Kaynağı veya Yazı Tipi Numarası ayarlarına bağlı olarak görünmeyebilir.

SymSet

Varsayılan simge grubunu seçer. Font Source ve Font Number'da seçtiğiniz yazı tipi yeni SymSet ayarında kullanılmıyorsa, Font Source ve Font Number ayarları otomatik olarak varsayılan değerle IBM-US değiştirilir.

Form

Seçilen kağıt boyutu ve yönü için satır sayısını seçer. Bu ayrıca satır arası boşlukları da değiştirir ve yeni VMI değeri yazıcıya kaydedilir. Bu Page Size veya Orientation ayarlarında daha sonra yapılan değişikliklerin kayıtlı VMI'ya bağlı olarak Form değerini değiştireceği anlamına gelir.

CR Function, LF Function

Bu işlevler UNIX gibi özel işletim sistemi kullanıcıları için dahil edilmiştir.

Tray Assign

Kağıt kaynağı seçim komutu için atanan değeri değiştirir. 4 seçiliyken, komutlar HP LaserJet 4 ile uyumlu olarak ayarlanır. 4K seçiliyken, komutlar HP LaserJet 4000, 5000, ve 8000 ile uyumlu olarak ayarlanır. 5S seçiliyken, komutlar HP LaserJet 5S ile uyumlu olarak ayarlanır.

PS3 Menu

Öge	Ayarlar (varsayılanlar koyu renkli)
Error Sheet	Off , On
Image Protect	Off , On
Binary	Off , On
Text Detection	Off , On
PDF Page Size	Auto , A4, A5, B5, LT, HLT, LGL, GLT, GLG, EXE, F4, MON, C10, DL, C5, C6, IB5

Error Sheet

On seçeneğini seçtiğinizde, PS3 modunda bir hata oluştuğunda veya yazdırmaya çalıştığınız PDF dosyasının desteklenen bir sürüm olmadığı durumlarda yazıcı bir hata sayfası yazdırır.

Image Protect

On seçildiğinde, yetersiz bir bellekle bile yazdırma kalitesi düşmez. Bu durumda, Memory Overflow görüntülenir ve yazdırma durdurulur.

Off seçildiğinde, yetersiz bellek nedeniyle yazdırma kalitesi düşer. Bu durumda, Image Optimum görüntülenir ve yazdırma işlemi devam eder.

Binary

Veri formatını belirler. Binary veri için On ve ASCII veri için Off seçeneğini seçin.

Not:

- ☐ Binary sadece ağ bağlantısı ile kullanılabilir.
- ☐ AppleTalk kullanırken On seçeneğini seçmek zorunda değilsiniz.

Binary verisini kullanmak için uygulamanızın Binary verisini desteklediğinden ve **SEND CTRL-D Before Each Job (Her Isten Önce CTRL-D GÖNDER)** ve **SEND CTRL-D After Each Job (Her Isten Sonra CTRL-D GÖNDER)** No olarak ayarlandığından emin olun.

Bu ayar Onolarak ayarlandığında, yazıcı sürücüsü ayarlarında TBCP (İmli ikili iletişim kuralı) kullanamazsınız.

Text Detection

Onseçtiğinizde metin dosyası yazdırma esnasında PostScript'e dönüştürülür. Bu ayar Emulation Menu'den PS3'ü seçtiğiniz zaman kullanılabilir.

PDF Page Size

PDF dosyası dizinini bir bilgisayardan veya başka bir aygıttan gönderdiğiniz zaman kağıt boyutunu belirler. Auto seçilirse, kağıt boyutu yazdırılan ilk sayfanın boyutuna göre belirlenir.

ESCP2 Menu

Öge	Ayarlar (varsayılanlar koyu renkli)
Font	Courier , Prestige, Roman, Sans serif, Roman T, Orator S, Sans H, Script, OCR A, OCR B
Pitch	10 , 12, 15 cpi, Prop.
Condensed	Off , On
T. Margin	0,40 ... 0,50 ... 1,50 inç 0,05 inçlik artışlarla
Text	1... 66 ... 81 satır
CGTable	PcUSA , Italic, PcMultilin, PcPortugue, PcCanFrenc, PcNordic, PcTurkish2, Pclcelandic, PcE.Europe, BpBRASCI, BpAbicomp, Roman-8, PcEur858, ISO Latin1, 8859-15ISO, PcSI437, PcTurkish1, 8859-9 ISO, Mazowia, CodeMJK, PcGk437, PcGk851, PcGk869, 8859-7 ISO, PcCy855, PcCy866, PcUkr866, PcLit771, Bulgarian, Hebrew7, Hebrew8, PcHe862, PcAr864, PcAr864Ara, PcAr720, PcLit774, Estonia, ISO Latin2, PcLat866
Country	USA , France, Germany, UK, Denmark, Sweden, Italy, Spain1, Japan, Norway, Denmark2, Spain2, LatinAmeric, Korea, Legal
Auto CR	On , Off

Auto LF	Off , On
Bit Image	Dark , Light, BarCode
ZeroChar	0 , (veya taksim işaretli bir sıfır karakteri)

Font

Yazı tipini seçer.

Pitch

Cpi (inç/karakter) olarak ölçülmüş olan sabit aralıktaki yazı tipinin aralığını seçer. Ayrıca orantılı boşluklamayı seçebilirsiniz.

Condensed

Sıkıştırılmış yazdırmayı açar veya kapatır.

T. Margin

Sayfanın üzerinden ilk yazdırılabilir satırın taban çizgisine kadar olan mesafeyi ölçer. Mesafe inç cinsinden ölçülür. Değer ne kadar küçükse, yazdırılabilir satır da o kadar yukarıda olur.

Text

Sayfa uzunluğunu satır cinsinden ayarlar. Bu seçenekte bir satır 1 pica (1/6 inç) olarak kabul edilmektedir. Orientation, Page Size, veya T. Margin ayarlarını değiştirirseniz, sayfa uzunluğu ayarı her sayfa boyutu için otomatik olarak varsayılan değere döner.

CG Table

Grafik karakter tablosunu veya italif tablosunu seçmek için karakter üretici (CG) tablosunu kullanın. Grafik tablosu satırları, köşeleri, gölgeli alanları, uluslar arası karakterleri, Yunan karakterlerini ve matematiksel sembolleri yazdırmak için grafik karakterleri içerir. *Italic* seçeneğini seçerseniz, karakter tablosunun üst yarısı eğik karakterler olarak tanımlanır.

Country

Onbeş uluslar arası simge grupları arasından birini seçmek için bu seçeneği kullanın. Her ülkenin simge grubunda yer alan karakterlerden örnekler için bkz. *Font Guide*.

Auto CR

Yazdırma konumu sağ kenar boşluğunun ötesine gittiğinde yazıcının satır başı/satır beslemesi (CR-LF) yapıp yapmayacağını belirler. **Off** seçeneğini seçerseniz, yazıcı sağ kenar boşluğunun dışındaki hiçbir karakteri yazdırmaz ve bir satır başı karakteri algılayana kadar satır kaydırma işlemi gerçekleştirmez. Bu işlev birçok uygulamada otomatik olarak gerçekleşir.

Auto LF

Off seçeneğini seçerseniz, yazıcı her satır başında (CR) otomatik satır besleme (LF) komutu göndermez. **On** seçeneği seçilirse, her satır başında bir satır besleme komutu gönderilir. Metin satırlarınız çakışıyorsa, **On** seçeneğini seçin.

Bit Image

Yazıcı yazıcı komutlarıyla ayarlanan grafik yoğunluklarını benzetebilir. **Dark** seçeneğini seçerseniz, bit resim yoğunluğu yüksek ve **Light** seçeneğini seçerseniz, bit resim yoğunluğu düşük olur.

BarCode seçeneğini seçerseniz, yazıcı noktalar arasındaki tüm dikey boşlukları otomatik olarak doldurarak bit resimleri barkoda dönüştürür. Bu bir barkot okuyucu tarafından okunabilen kesiksiz dikey çizgiler oluşturur. Bu mod yazdırılan resmin boyutunu küçültür ve ayrıca bit resim grafiklerini yazdırırken bazı sapmalara neden olabilir.

ZeroChar

Yazıcının sıfırları taksim işareti ile mi yoksa taksim işareti olmadan mı yazdıracağını belirler.

FX Menu

Öge	Ayarlar (varsayılanlar koyu renkli)
Font	Courier , Prestige, Roman, Sans serif, Script, Orator S, OCR A, OCR B
Pitch	10 , 12, 15 cpi, Prop.
Condensed	Off , On
T. Margin	0,40 ... 0,50 ... 1,50 inç 0,05 inçlik artışlarla
Text	1... 66 ... 81 satır
CGTable	PcUSA , Italic, PcMultilin, PcPortugue, PcCanFrenc, PcNordic, PcTurkish2, Pclcelandic, PcE.Europe, BpBRASCII, BpAbicomp, Roman-8, PcEur858, ISO Latin1, 8859-15ISO
Country	USA , France, Germany, UK, Denmark, Sweden, Italy, Spain1, Japan, Norway, Denmark2, Spain2, LatinAmeric
Auto CR	On , Off
Auto LF	Off , On
Bit Image	Dark , Light, BarCode
ZeroChar	0 , (veya taksim işaretli bir sıfır karakteri)

Font

Yazı tipini seçer.

Pitch

Cpi (inç/karakter) olarak ölçülmüş olan sabit aralıktaki yazı tipinin aralığını seçer. Ayrıca orantılı boşluklamayı seçebilirsiniz.

Condensed

Sıkıştırılmış yazdırmayı açar veya kapatır.

T. Margin

Sayfanın üzerinden ilk yazdırılabilir satırın taban çizgisine kadar olan mesafeyi ölçer. Mesafe inç cinsinden ölçülür. Değer ne kadar küçükse, yazdırılabilir satır da o kadar yukarıda olur.

Text

Sayfa uzunluğunu satır cinsinden ayarlar. Bu seçenekte bir satır 1 pica (1/6 inç) olarak kabul edilmektedir. Orientation, Page Size, veya T. Margin ayarlarını değiştirirseniz, sayfa uzunluğu ayarı her sayfa boyutu için otomatik olarak varsayılan değere döner.

CG Table

Grafik karakter tablosunu veya italif tablosunu seçmek için karakter üretici (CG) tablosunu kullanın. Grafik tablosu satırları, köşeleri, gölgeli alanları, uluslararası karakterleri, Yunan karakterlerini ve matematiksel sembolleri yazdırmak için grafik karakterleri içerir. *Italic* seçeneğini seçerseniz, karakter tablosunun üst yarısı eğik karakterler olarak tanımlanır.

Country

On uluslararası simge grupları arasından birini seçmek için bu seçeneği kullanın. Her ülkenin simge grubunda yer alan karakterlerden örnekler için bkz. *Font Guide*.

Auto CR

Yazdırma konumu sağ kenar boşluğunun ötesine gittiğinde yazıcının satır başı/satır beslemesi (CR-LF) yapıp yapmayacağını belirler. *Off* seçeneğini seçerseniz, yazıcı sağ kenar boşluğunun dışındaki hiçbir karakteri yazdırmaz ve bir satır başı karakteri algılayana kadar satır kaydırma işlemi gerçekleştirmez. Bu işlev birçok uygulamada otomatik olarak gerçekleşir.

Auto LF

Off seçeneğini seçerseniz, yazıcı her satır başında (CR) otomatik satır besleme (LF) komutu göndermez. *On* seçeneği seçilirse, her satır başında bir satır besleme komutu gönderilir. Metin satırlarınız çakışıyorsa, *On* seçeneğini seçin.

Bit Image

Yazıcı yazıcı komutlarıyla ayarlanan grafik yoğunluklarını benzetebilir. *Dark* seçeneğini seçerseniz, bit resim yoğunluğu yüksek ve *Light* seçeneğini seçerseniz, bit resim yoğunluğu düşük olur.

BarCode seçeneğini seçerseniz, yazıcı noktalar arasındaki tüm dikey boşlukları otomatik olarak doldurarak bit resimleri barkoda dönüştürür. Bu bir barkot okuyucu tarafından okunabilen kesiksiz dikey çizgiler oluşturur. Bu mod yazdırılan resmin boyutunu küçültür ve ayrıca bit resim grafiklerini yazdırırken bazı sapmalara neden olabilir.

ZeroChar

Yazıcının sıfırları taksim işareti ile mi yoksa taksim işareti olmadan mı yazdıracağını belirler.

I239X Menu

I239X modu IBM® 2390/2391 Plus komutlarını benzetir.

Bu ayarlar sadece yazıcı I239X modundayken kullanılabilir.

Öge	Ayarlar (varsayılanlar koyu renkli)
Font	Courier , Prestige, Gothic, Orator, Script, Presenter, Sans serif
Pitch	10 , 12, 15, 17, 20, 24 cpi, Prop.
Code Page	437 , 850, 858, 860, 863, 865
T. Margin	0,30 ... 0,40 ... 1,50 inç 0,05 inçlik artışlarla
Text	1 ... 67 ... 81 satır
Auto CR	Off , On
Auto LF	Off , On
Alt. Graphics	Off , On
Bit Image	Dark , Light
ZeroChar	0 , (veya taksim işaretli bir sıfır karakteri)
CharacterSet	1, 2

Font

Yazı tipini seçer.

Pitch

Cpi (inç/karakter) olarak ölçülmüş olan sabit aralıktaki yazı tipinin aralığını seçer. Ayrıca orantılı boşluklamayı seçebilirsiniz.

Code Page

Karakter tablolarını seçer. Karakter tabloları farklı diller tarafından kullanılan karakterleri ve simgeleri içerir. Yazıcı metni seçilen karakter tablosuna göre yazdırır.

T. Margin

Sayfanın üzerinden ilk yazdırılabilir satırın taban çizgisine kadar olan mesafeyi ölçer. Mesafe inç cinsinden ölçülür. Değer ne kadar küçükse, yazdırılabilir satır da o kadar yukarıda olur.

Text

Sayfa uzunluğunu satır cinsinden ayarlar. Bu seçenekte bir satır 1 pica (1/6 inç) olarak kabul edilmektedir. Orientation, Page Size, veya T. Margin ayarlarını değiştirirseniz, sayfa uzunluğu ayarı her sayfa boyutu için otomatik olarak varsayılan değere döner.

Auto CR

Yazdırma konumu sağ kenar boşluğunun ötesine gittiğinde yazıcının satır başı/satır beslemesi (CR-LF) yapıp yapmayacağını belirler. Off seçeneği seçilmişse, yazıcı sağ kenar boşluğunun dışındaki hiçbir karakteri yazdırmaz ve bir satır başı karakteri algılayana kadar satır kaydırma işlemi gerçekleştirmez. Bu işlev birçok uygulamada otomatik olarak gerçekleşir.

Auto LF

Off seçeneğini seçerseniz, yazıcı her satır başında (CR) otomatik satır besleme (LF) komutu göndermez. On seçeneği seçilirse, her satır başında bir satır besleme komutu gönderilir. Metin satırlarınız çakışıyorsa, On seçeneğini seçin.

Alt.Graphics

Alternatif Grafikler seçeneğini açar veya kapatır.

Bit Image

Yazıcı yazıcı komutlarıyla ayarlanan grafik yoğunluklarını benzetebilir. Dark seçeneğini seçerseniz, bit resim yoğunluğu yüksek ve Light seçeneğini seçerseniz, bit resim yoğunluğu düşük olur.

BarCode seçeneğini seçerseniz, yazıcı noktalar arasındaki tüm dikey boşlukları otomatik olarak doldurarak bit resimleri barkoda dönüştürür. Bu bir barkot okuyucu tarafından okunabilen kesiksiz dikey çizgiler oluşturur. Bu mod yazdırılan resmin boyutunu küçültür ve ayrıca bit resim grafiklerini yazdırırken bazı sapmalara neden olabilir.

ZeroChar

Yazıcının sıfırları taksim işareti ile mi yoksa taksim işareti olmadan mı yazdıracağını belirler.

CharacterSet

Karakter tablosu 1 veya 2'yi seçer.

Password Config Menu

Öge	Ayarlar (varsayılanlar koyu renkli)
Password Config*	-
Limitation	Disable , Interface, Config, All

* Varsayılan şifre boştur. Şifre en fazla 20 karakterden oluşabilir.

Password Config

Şifreyi değiştirir. Önce eski şifreyi ardından iki defa yeni şifreyi girin.

Şifreyi girmek için karakter seçmek üzere ▼ **Aşağı** veya ▲ **Yukarı** tuşuna basın ve karakteri belirlemek için ► **Giriş** tuşuna basın. Bütün karakterler belirlendikten sonra **OK** tuşuna basın.

Limitation

Sınırlama aralığını değiştirir. Interface seçildiğinde USB ve Ağ menülerindeki ayarları değiştirmek için şifre gerekir. Config seçildiğinde Quick Print Job veya Confidential Job girmek veya bütün menülerdeki ayarları değiştirmek için şifre gerekir. All seçildiğinde Quick Print Job veya Confidential Job girmek veya ayarları değiştirmek ve bütün menülerdeki öğeleri uygulamak için şifre gerekir. Ayarı değiştirmeden önce Password Config ayarında belirlenmiş olan şifreyi girmeniz gerekmektedir.

Bookmark Menu

LCD panelinde **Ready** veya **Sleep** görüntülenirken **OK** tuşuna basılarak filigran menüsü görüntülenir. Filigran menüsünde yer imi eklenen ayar öğeleri listelenir ve bunlardan birini seçebilirsiniz. Aşağıdaki menülere varsayılan olarak yer imi eklenmiştir.

- ☐ Reset Menu
- ☐ MP Tray Size
- ☐ System Information

Menülere yer imi kaydetmeyle ilgili ayrıntılı bilgi için bkz. “Menülerin yer imi olarak kaydedilmesi” sayfa 53.

Durum ve Hata Mesajları

Bu bölüm LCD panelinde görüntülenen hata mesajlarının bir listesi, her mesaj hakkında kısa bir açıklama ve sorunun giderilmesine ilişkin öneriler içerir. LCD panelinde görüntülenen her mesajın bir sorunu ifade etmediğini unutmayın. Uyarı mesajının sağ tarafında  işareti görüntüleniyorsa, birden fazla uyarı gerçekleşir. Oluşan bütün uyarıları onaylamak için o **display the Status Menu**'yü görüntülemek üzere **▼ Aşağı** tuşuna, ardından **► Giriş** tuşuna basın. LCD panelinde ayrıca görüntüleme kartuşunun kalan servis ömrü ve kullanılabilir kağıt boyutları görüntülenir.

Yer İmi Kaydedildi

Seçilen menü yer imi olarak kaydedildi.

Yer İmi Başarısız Oldu

Seçilen menü yer imi olarak kaydedilemedi. Bazı menüler yer imi olarak kaydedilemez.

Cancel All Print Job

Yazıcı, yazıcının halen aldığı veya yazdırdığı işlemlerle birlikte, yazıcı belleğindeki tüm yazdırma işlemleri iptal eder. Bu mesaj  **İş İptal Et** tuşuna 2 saniyeden fazla basılı tutulduğu takdirde görünür.

Yazdırma İşini İptal Et

Yazıcı geçerli yazdırma işini iptal eder. Bu mesaj  **İş İptal Et** tuşuna basılıp 2 saniye içinde bırakıldığı zaman görünür.

Yazdırma İşini İptal Et

Yazdırma işi yazıcı sürücüsünden iptal edilir.

Can't Print

Yazdırma verileri yanlış olduğundan silinir.

Doğru kağıt boyutu ve yazıcı sürücüsünün kullanıldığından emin olun.

Can't Print Duplex

Yazıcı çift taraflı yazdırma sırasında sorunlarla karşılaşmıştır. Çift taraflı yazdırma için uygun bir kağıt türü ve boyutu kullandığınızdan emin olun. Sorun kullandığınız kağıt kaynağında yaptığınız yanlış ayarlardan da kaynaklanabilir. **Başlat/Durdur** tuşuna basıldığında yazdırma işinin kalan kısmı kağıdın sadece bir yüzüne yazdırılır. Yazdırma işini iptal etmek için  **İş İptal Et** düğmesine basın.

Filigran Kullanılamıyor

Kaydedilen menü; yer imi olarak kaydedildikten sonra herhangi bir ayarının değiştirilmesi nedeniyle devre dışı bırakıldığı için kullanılamıyor.

Cartridge Near Expiry

Görüntüleme kartuşu servis ömrünün sonuna yaklaşmış. Yeni bir görüntüleme kartuşu hazırlamanız gerekmektedir.

Cassette Error yyy

İsteğe bağlı kağıt kaseti düzgün takılmamış. Yazıcıyı kapatın, isteğe bağlı kasedi çıkarıp tekrar takın. İsteğe bağlı kağıt kasedinin takılmasına ilişkin daha fazla bilgi için bkz. "İsteğe bağlı kağıt kaseti birimini takma" sayfa 94.

Check Duplex Page Size

Yazıcıya yüklenen kağıdın boyutu isteğe bağlı Dupleks Birimine uygun değildir. Yazdırma işlemini yeniden başlatmak için doğru boyutta kağıt yükleyin ve **Başlat/Durdur** tuşuna basın.

Kağıt Boyutunu Kontrol Et

Kağıt boyutu ayarı yazıcıya yüklenen kağıt boyutundan farklıdır. Belirlenen kağıt kaynağına doğru boyutta kağıt yüklenip yüklenmediğini kontrol edin.

Bu hatayı ortadan kaldırmak için kumanda panelinin **Reset Menu** bölümünden **Clear Warning** seçeneğini seçin. Talimatlar için, bkz. "Kumanda paneli menülerine erişim" sayfa 52.

Kağıt Türünü Kontrol Et

Yazıcıya yüklenen kağıt, yazıcı sürücüsündeki kağıt türü ayarı ile eşleşmiyor. Sadece kağıt boyutu ayarına uyan kağıtlar yazdırmada kullanılacak.

Bu hatayı ortadan kaldırmak için kumanda panelinin **Reset Menu** bölümünden **Clear Warning** seçeneğini seçin. Talimatlar için, bkz. “Kumanda paneli menülerine erişim” sayfa 52.

Collate Disabled

Bellek (RAM) olmaması nedeniyle belirlenen sayıda kopya yazdırma artık olanaksızdır. Bu hata oluşursa, bir seferde sadece tek bir kopya yazdırın.

Bu hatayı ortadan kaldırmak için kumanda panelinin **Reset Menu** bölümünden **Clear Warning** seçeneğini seçin. Talimatlar için, bkz. “Kumanda paneli menülerine erişim” sayfa 52.

Cooling Down

Yazıcı soğuyor.

DM Error yyy

Dubleks Birimi yazıcıdan ayrılmış.

Duplex Memory Overflow

Çift taraflı yazdırma için yeterli bellek yoktur. Yazıcı yalnızca bir yüze yazdırır ve kağıdı çıkarır. Bu hatayı ortadan kaldırmak için, aşağıdaki talimatları izleyin.

Kumanda panelinde bulunan **Setup Menu**’den **Auto Cont** olarak **Off** seçilirse, sonraki sayfanın arka yüzüne yazdırma yapmak için **Başlat/Durdur** tuşuna veya yazdırma işini iptal etmek için **İşi İptal Et** tuşuna basın.

Kumanda panelinde bulunan **Setup Menu**’den **Auto Cont** ayarı olarak **On** seçeneği seçilirse, belirli bir süre sonra yazdırma otomatik olarak devam eder.

Face-down Full

Yazdırma yüzü altta tepside yer alan çıkış kağıdı dolu. Çıkışı alınan kağıdı çıkarın ve **Başlat/Durdur** tuşuna basın. Yazdırma yeniden başlar.

Seçilen Yazdırma Yüzü Yukarıda Tepsi

Çift taraflı yazdırma başlamış veya İstifleyici yazıcı sürücüsünden çıkış tepsisi olarak ayarlanmış olmasına rağmen kağıt yolu kolu yazdırma yüzü yukarıda olarak ayarlanmıştır. Kağıt yolu kolunu yazdırma yüzü aşağıda olarak ayarlayın veya **Başlat/Durdur** tuşuna veya **İşi İptal Et** tuşuna basın.

Feed Roller C2 Needed Soon, Feed Roller C3 Needed Soon

Bu mesaj besleme silindiri C2 veya C3'ün servis ömrünün sonuna yaklaştığını gösterir. Replace Feed Roller C2 (Besleme Silindiri C2) veya Replace Feed Roller C3 (Besleme Silindiri C3'ü Değiştir) mesajı çıkana kadar yazdırmaya devam edebilirsiniz. Yeni bir besleme silindiri hazırlayın.

Bu uyarı mesajını temizlemek için kumanda panelinin Reset Menu bölümünden Clear All Warnings seçeneğini seçin. Kumanda paneli menülerine erişim talimatları için bkz. "Kumanda paneli menülerine erişim" sayfa 52.

Form Data Canceled

Yazıcının Sabit Disk Sürücüsünde form kalıbı verisini kaydedemiyor. Ya sürücü doludur ya da maksimum form kalıbı verisine ulaşılmıştır. İhtiyacınız olmayan form kalıbı dosyalarını silin, ardından yeni kalıbı tekrar kaydetmeyi deneyin.

Bu hatayı ortadan kaldırmak için kumanda panelinin Reset Menu bölümünden Clear Warnings seçeneğini seçin. Kumanda paneli menülerine erişim talimatları için bkz. "Kumanda paneli menülerine erişim" sayfa 52.

Sonraki Sayfaya Geç

Kullanıcının isteği üzerine yazıcı kağıdı çıkartıyordu. Bu uyarı, yazıcıyı çevrimdışı duruma getirmek için **Başlat/Durdur** düğmesine bir kez basılıp, sonra da form besleme komutunu almak için **Başlat/Durdur** düğmesi 2 saniyeden fazla basılı tutulduğunda görüntülenir.

Formatting HDD

Sabit Disk Sürücüsü formatlanıyordu.

Yakında Füzerin Değiştirilmesi Gerekecek

Bu mesaj füzer biriminin servis ömrünün sonuna yaklaştığını gösterir. Replace Fuser mesajı çıkana kadar yazdırmaya devam edebilirsiniz. Yeni bir füzer birimi hazırlayın.

Bu uyarı mesajını temizlemek için kumanda panelinin Reset Menu bölümünden Clear All Warnings seçeneğini seçin. Kumanda paneli menülerine erişim talimatları için bkz. "Kumanda paneli menülerine erişim" sayfa 52.

Hard Disk full

İsteğe bağlı Sabit Disk Sürücüsü dolu olduğu için veri kaydedemezsiniz. Sabit Disk Sürücünüzdeki gereksiz verileri silin. Bu hatayı ortadan kaldırmak için kumanda panelinin Reset Menu bölümünden Clear Warnings seçeneğini seçin. Kumanda paneli menülerine erişim talimatları için bkz. "Kumanda paneli menülerine erişim" sayfa 52.

HDD CHECK

Yazıcı Sabit Disk Sürücüsünü kontrol ediyor.

Image Optimum

Sayfanın belirtilen baskı kalitesi ile yazdırılması için yeterli bellek yoktur. Yazıcı yazdırma işini sürdürebilmek için baskı kalitesini otomatik olarak düşürür. Çıktı kalitesi kabul edilemez düzeydeyse, grafiklerin sayısını kısıtlayarak veya yazı tiplerinin sayı ve boyutunu azaltarak sayfayı sadeleştirmeyi deneyin.

Bu hatayı ortadan kaldırmak için kumanda panelinin **Reset Menu** bölümünden **Clear Warning** seçeneğini seçin. Talimatlar için, bkz. “Kumanda paneli menülerine erişim” sayfa 52.

Yazıcının yazdırmaya devam edebilmek için baskı kalitesini otomatik olarak düşürmesini istemiyorsanız, kumanda paneli üzerinde bulunan **Printing Menu**’den **Image Optimum** ayarını kapatın.

Belgenizde istenen baskı kalitesini elde edebilmek için, yazıcı belleğinin miktarını artırmanız gerekebilir. Bellek ekleme konusunda daha fazla bilgi için bkz. “Bellek Modülü” sayfa 104.

Install Toner Cartridge

Yazıcıya görüntüleme kartuşu takılmamış.

Görüntüleme kartuşunu takın. Bkz. “Görüntüleme Kartuşu” sayfa 121.

Invalid AUX I/F Card

Bu mesaj yazıcının takılan isteğe bağlı arabirim kartı ile iletişim kuramadığı anlamına gelir. Yazıcıyı kapatın, kartı çıkarın, ardından tekrar takın.

Invalid HDD

Ya Sabit Disk Sürücüsü zarar görmüştür ya da bu yazıcı ile kullanıma uygun değildir. Yazıcıyı kapatın ve Sabit Disk Sürücüsünü çıkarın.

Invalid PS3

ROM modülünde hatalar var. Yazıcıyı kapatın ve satıcınıza başvurun.

Bakım biriminin Değiştirilmesi Gerekecek

Bu mesaj bakım biriminin servis ömrünün sonuna yaklaştığını gösterir. **Replace Maintenance Unit** (Bakım Birimini Değiştir) mesajı çıkana kadar yazdırmaya devam edebilirsiniz. Yeni bir bakım birimi hazırlayın.

Bu uyarı mesajını temizlemek için kumanda panelinin **Reset Menu** bölümünden **Clear All Warnings** seçeneğini seçin. Kumanda paneli menülerine erişim talimatları için bkz. “Kumanda paneli menülerine erişim” sayfa 52.

Manual Feed ssss

Mevcut yazdırma işi için elle besleme modu belirlenmiştir. ssss'te gösterilen kağıt boyutunun yüklendiğinden emin olun, ardından **Başlat/Durdur** tuşuna basın.

Memory Overflow

Yazıcının geçerli işi yerine getirmek için belleği yetersizdir. Yazdırma işini sürdürmek için **Başlat/Durdur** tuşuna veya yazdırma işini iptal etmek için **İş İptal Et** tuşuna basın.

Need Memory

Yazıcının geçerli yazdırma işini tamamlamak için belleği yetersizdir.

Bu hata mesajını ortadan kaldırmak için kumanda panelinin **Reset Menu** bölümünden **Clear Warning** seçeneğini seçin. Talimatlar için, bkz. “Kumanda paneli menülerine erişim” sayfa 52.

Bu sorunun tekrar meydana gelmesini önlemek için “Bellek modülleri” sayfa 204 başlığı altında açıklandığı gibi yazıcınıza bellek ekleyin veya yazdırılacak görüntünün çözünürlüğünü düşürün.

NonGenuine Toner Cartridge

Takılı olan görüntüleme kartuşu orijinal EPSON ürünü değildir. Orijinal bir görüntüleme kartuşu takmanız önerilir. Görüntüleme kartuşunun kumanda paneli üzerinde gösterilen çıktı ve kalan servis ömrü orijinal EPSON görüntüleme kartuşu kullanırken gösterilenlerden farklı olabilir. Epson, Epson tarafından üretilmeyen veya onaylanmayan sarf malzemelerinin kullanımından doğacak hasar veya sorunlardan sorumlu değildir.

Orijinal bir Epson ürünü takın veya uyarı mesajını temizlemek için kumanda paneli üzerinde bulunan **Reset Menu**'den **Clear All Warnings** seçeneğini seçin. Görüntüleme kartuşunun değiştirilmesi ile ilgili talimatlar için bkz. “Görüntüleme Kartuşu” sayfa 121.

Çevrimdışı

Yazıcı yazdırmaya hazır değil. **Başlat/Durdur** tuşuna basın.



İsteğe bağlı RAM Hatası

İsteğe bağlı bellek modülü bozuk veya yanlış olabilir. Yenisi ile değiştirin.

Outbin Select Error

Belirlenen kağıt boyutu veya kağıt türü yazdırma yüzü yukarıda tepsiye çıkarılamıyor. Kağıt boyutunu veya kağıt türünü değiştirin veya çıkış tepsiyi olarak yazdırma yüzü altta tepsiyi seçin.

Paper Jam WWW

Kağıt sıkışmasının meydana geldiği yer  de görüntülenir.  hatanın yerini gösterir.

İki veya daha fazla yerde aynı anda kağıt sıkışması meydana gelirse, ilgili yerler görüntülenir.

Yer	Açıklama
Paper Jam A	Kağıt A kapağında sıkışmış. Bu tür kağıt sıkışmalarını ortadan kaldırmak için bkz. "Paper Jam A (Cover A)" sayfa 139.
Paper Jam A B	Kağıt çıkış yolu kapağının (A veya B kapağı) veya füzere biriminin içinde sıkılmış. Bu tür kağıt sıkışmalarını ortadan kaldırmak için bkz. "Paper Jam A B (Cover A veya B)" sayfa 142.
Paper Jam MP A Paper Jam C1 A Paper Jam C2 A Paper Jam C3 A	Kağıt gösterilen kasette sıkışmış. Bu tür kağıt sıkışmalarını ortadan kaldırmak için bkz. "Paper Jam MP A, Paper Jam C1 A, Paper Jam C2 A, Paper Jam C3 A (Tüm kağıt kasetleri ve A Kapağı)" sayfa 148.
Paper Jam DM	Kağıt isteğe bağlı Dubleks Biriminin kağıt yolunda veya kapağında (Dubleks Birimi kapağı) sıkışmış. Bu tür kağıt sıkışmalarını ortadan kaldırmak için bkz. "Paper Jam DM (Dubleks Birim kapağı)" sayfa 151.
Paper Jam STK	Kağıt isteğe bağlı İstifleyicinin kağıt yolu veya kapağında (xx kapağı) sıkışmış. Bu tür kağıt sıkışmalarını ortadan kaldırmak için bkz. "Paper Jam STK" sayfa 152.

Paper Out tttt sssss

Belirtilen kağıt kaynağında kağıt yoktur (tttt). Kağıt kaynağına (sssss) belirtilen boyutta kağıt yükleyin.

Paper Set tttt sssss

Belirtilen kağıt kaynağına (tttt) yüklenen kağıt, gerekli kağıt boyutu (sssss) ile uyuşmuyor. Yazdırmayı sürdürmek için yüklenmiş olan kağıdı doğru boyutta kağıtla değiştirin ve **Başlat/Durdur** düğmesine basın, yazdırma işini iptal etmek içinse  **İşi İptal Et** düğmesine basın.

Kağıdı değiştirmeden **Başlat/Durdur** tuşuna basarsanız, yazıcı gerekli boyuta uymasa bile yüklenmiş olan kağıda yazdıracaktır.

Password Changed

Şifre başarıyla değiştirilmiştir.

Print Overrun

Geçerli sayfa fazla karmaşık olduğundan, yazdırma verilerinin işlenmesi için gereken süre, yazdırma motorunun hızını aşmıştır. Yazdırma işini sürdürmek için **Başlat/Durdur** tuşuna veya yazdırma işini iptal etmek için **İşi İptal Et** tuşuna basın. Bu mesaj tekrar çıkarsa, kumanda panelinde bulunan **Setup Menu**'den **Page Protect** ayarı olarak **On** seçeneğini seçin veya yazıcı sürücüsünden **Avoid Page Error** seçeneğini seçin.

Özel bir sayfa yazdırılan bu mesajı almaya devam ederseniz, grafiklerin sayısını sınırlayarak veya yazı tipi numarası ve boyutunu düşürerek sayfası sadeleştirmeyi deneyin.

Bu hatayı önlemek için **Page Protect** ayarını **On** olarak ayarlamanız ve yazıcınıza daha fazla bellek yüklemeniz önerilir. Ayrıntılar için bkz. “Kurulum Menüsü” sayfa 61 ve “Bellek Modülü” sayfa 104.

PS3 Hard Disk full

İsteğe bağlı Sabit Disk Sürücüsü üzerinde PostScript 3 yazmak için ayrılmış olan bellek dolu.

Bu hatayı ortadan kaldırmak için kumanda panelinin **Reset Menu** bölümünden **Clear Warning** seçeneğini seçin. Kumanda paneli menülerine erişim talimatları için bkz. “Kumanda paneli menülerine erişim” sayfa 52.

RAM CHECK

Yazıcı RAM'i denetliyor.

Hazır

Yazıcı verileri almak ve yazdırmak için hazır.

Replace Feed Roller C2, Replace Feed Roller C3

Belirtilen besleme silindiri C2 veya C3'ün hizmet ömrü sona ermiş ve yenisi ile değiştirilmesi gerekiyor. Eğer böylesi bir hata oluşursa, satıcınıza başvurun.

Replace Fuser

Füzerin hizmet ömrü sona ermiş ve yenisi ile değiştirilmesi gerekiyor.

Yazıcıyı kapatın ve 30 dakika bekleyin, ardından füzer birimini yenisi ile değiştirin. Talimatlar için, bkz. “Füzer Birimi” sayfa 125.

Bakım Birimini Değiştir

Bakım biriminin hizmet ömrü sona ermiş ve yenisi ile değiştirilmesi gerekiyor. Eğer böylesi bir hata oluşursa, satıcınıza başvurun.

Replace Toner Cartridge

Görüntüleme kartuşunun hizmet ömrü sona ermiş ve yenisi ile değiştirilmesi gerekiyor. Talimatlar için, bkz. “Görüntüleme Kartuşu” sayfa 121.

Reserve Job Canceled

Yazıcı Reserve Job işlevini kullanarak yazdırma işinizin verisini kaydedemiyor. Yazıcı belleğine kaydedilebilecek maksimum yazdırma işi sayısına ulaşılmış veya bellekte yeni bir yazdırma işinin kaydedilebileceği yer yok. Yeni bir yazdırma işini kaydetmek için önceden kaydedilmiş bir işi silin. Aynı zamanda kaydedilmiş Confidential Job varsa, bu işlerin yazdırılması bellekte yer açacaktır.

Mevcut bellek alanını RAM Disk ayarını Normal’e veyaMaximum’a getirerek de artırabilirsiniz. Ayrıntılar için bkz. “Kurulum Menüsü” sayfa 61.

Bu hatayı ortadan kaldırmak için kumanda panelinin Reset Menu bölümünden Clear Warning seçeneğini seçin. Kumanda paneli menülerine erişim talimatları için bkz. “Kumanda paneli menülerine erişim” sayfa 52.

Sıfırla

Yazıcının geçerli arabirimi sıfırlanmış ve arabellek temizlenmiştir. Ancak, diğer arabirimler halen etkindir ve ayarlarını ve verilerini korumaktadır.

Tümünü Sıfırla

Tüm yazıcı ayarları sıfırlanarak varsayılan yapılandırmaya veya kaydedilen son ayarlara getirilmiştir.

Reset to Save

Yazıcı yazdırma yaparken bir kumanda paneli menü ayarı değiştirilmiş. Bu mesajı silmek için **Başlat/Durdur** düğmesine basın. Ayar yazdırma bittikten sonra geçerli olacaktır. Alternatif olarak bu mesajı kumanda panelinde Reset veya Reset All işlemi gerçekleştirerek de silebilirsiniz. Ancak yazdırma verisi silinecektir.

ROM CHECK

Yazıcı ROM’u denetliyor.

SELF TEST

Yazıcı şu anda kendi kendini sınama ve başlatma işlemi yapmaktadır.

Service Req Cffff/Service Req Exxx

Bir denetleyici hatası veya yazdırma motoru hatası algılanmıştır. Yazıcıyı kapatın. En az 5 saniye bekleyip, daha sonra yeniden açın. Service Req E300 çıkarsa, füzere biriminin doğru takılıp takılmadığını kontrol edin. Hata mesajı çıkmaya devam ederse, LCD panelinde listelenen hata numarasını yazın (Cffff/Exxx), yazıcıyı kapatın, elektrik kablosunu prizden çekin, ardından yetkili bir servis temsilcisi ile irtibat kurun.

Sleep

Yazıcı şu anda enerji tasarrufu modundadır. Yazıcı yazdırma verisini aldığı anda bu mod iptal edilir.

Stacker Error yyy

Yazıcı açıkken İstifleyici çıkarılmış. Yazıcıyı kapatın, İstifleyiciyi tekrar takın, ardından yazıcıyı tekrar açın.

Stacker Full

İstifleyicide bulunan çıkış kağıdı dolu. Çıkışı alınan kağıdı çıkarın ve **Başlat/Durdur** tuşuna basın. Yazdırma yeniden başlar.

Status Sheet Printing

Yazıcı durum sayfasını yazdırıyor.

Toner Cart Error

Görüntüleme kartuşları için bir okuma/yazma hatası oluştu. Görüntüleme kartuşunu çıkarıp tekrar takın. Bu işlem hatayı düzeltmezse, görüntüleme kartuşunu değiştirin.

Görüntüleme kartuşunu takmak için bkz. “Görüntüleme Kartuşu” sayfa 121.

Toner Az

Bu mesaj görüntüleme kartuşunun sonuna yaklaştığını gösterir. Yeni bir görüntüleme kartuşu hazırlayın.

Not:

Toner Low mesajı çıktığında görüntüleme kartuşunun değiştirilmesi gerekmez. Bu aşamada görüntüleme kartuşunu çıkarırsanız görüntüleme kartuşunda toner kalabilir ve dökülebilir.

Unable Clear Error

Yazıcı hata durumu ortadan kaldırılamadığı için hata mesajını silemiyor. Sorunu tekrar çözmeyi deneyin.

Aygıt Isınıyor

Yazıcı yazdırmaya hazır hale gelmek için füzere ısıtıyor.

Write Error ROM P

Bu mesaj yazıcıda dahili bir hata olduğunu belirtir. Yazıcıyı sıfırlayın. Eğer hata sürerse, satıcınıza başvurun.

Writing ROM P

Bu mesaj yuvadaki bir ROM modülüne yazıldığını gösterir. Bu mesaj kaybolana kadar bekleyin.

Wrong Password

Girdiğiniz şifre ile herhangi bir yazdırma işi kaydedilmemiştir.

Wrong Toner Cartridge

Uygun olmayan bir görüntüleme kartuşu takılı. Sadece “Sarf malzemeleri” sayfa 23’de listelenen görüntüleme kartuşunu takın.

Görüntüleme kartuşunun değiştirilmesi ile ilgili talimatlar için bkz. “Görüntüleme Kartuşu” sayfa 121.

www Open

Belirtilen kapak (www) tam kapanmıyor. Kapağı bir kere açıp kapatın.

Reserve Job Verisinin Yazdırılması ve Silinmesi

Reserve Job işlevinin Re-Print Job, Verify Job, ve Stored Job seçenekleri kullanılarak yazıcı belleğine kaydedilmiş olan yazdırma işleri kumanda panelinde bulunan Quick Print Job Menu kullanılarak yazdırılabilir ve silinebilir. Confidential Job seçeneği kullanılarak kaydedilmiş olan işler Confidential Job Menu’den yazdırılabilir. Bu bölümde talimatları takip edin.

Not:

Reserve Job işlevini kullanabilmek için yeterli RAM diski kapasitesine sahip olmalısınız. RAM diskini etkinleştirmek için RAM Disk'i kumanda paneli üzerinden Normal veya Maximum'a ayarlamanız gerekmektedir. Bu işlevi kullanabilmek için isteğe bağlı bir bellek yüklemenizi öneririz. Yazıcınızın belleğini artırmaya ilişkin talimatlar için bkz. “Bellek modülü takma” sayfa 104.

Quick Print Job Menu Kullanımı

Re-Print ve Verify Job verisini yazdırmak veya silmek için aşağıdaki adımları takip edin.

1. LCD panelinde Ready veya Sleep ifadesinin görüntülediğinden emin olun, ardından kumanda paneli menülerine erişmek için ► **Giriş** tuşuna basın.

2. LCD panelinde Quick Print Job Menu görünene kadar ▼ **Aşağı** tuşuna art arda basın, ardından ► **Giriş** tuşuna basın.
3. Uygun kullanıcı adına geçmek için ▼ **Aşağı** veya ▲ **Yukarı** tuşuna basın, ardından ► **Giriş** tuşuna basın.
4. Uygun iş adına geçmek için ▼ **Aşağı** veya ▲ **Yukarı** tuşuna basın, ardından ► **Giriş** tuşuna basın.
5. Kopya sayısını seçmek için ► **Giriş** tuşuna basın, ardından ▼ **Aşağı** ve ▲ **Yukarı** tuşlarını kullanın.

Herhangi bir kopya yazdırmadan yazdırma işlerini silmek için ▼ **Aşağı** tuşuna basarak kumanda panelinde Delete ifadesini görüntüleyin.

6. Yazdırmaya başlamak veya veriyi silmek için ► **Giriş** tuşuna basın.

Confidential Job Menu Kullanımı

Confidential Job verisini yazdırmak veya silmek için aşağıdaki adımları takip edin.

1. LCD panelinde Ready veya Sleep ifadesinin görüntülediğinden emin olun, ardından kumanda paneli menülerine erişmek için ► **Giriş** tuşuna basın.
2. LCD panelinde Confidential Job Menu görünene kadar ▼ **Aşağı** tuşuna art arda basın, ardından ► **Giriş** tuşuna basın.
3. Uygun kullanıcı adına geçmek için ▼ **Aşağı** veya ▲ **Yukarı** tuşuna basın, ardından ► **Giriş** tuşuna basın.
4. Dört rakamlı şifrenizi girin.

Şifreyi girmek için karakter seçmek üzere ▼ **Aşağı** veya ▲ **Yukarı** tuşuna basın ve karakteri belirlemek için ► **Giriş** tuşuna basın. Bütün karakterler belirlendikten sonra ► **Giriş** tuşuna basın.

Not:

Girdiğiniz şifre ile herhangi bir yazdırma işi kaydedilmemişse, LCD panelinde kısa bir süre Wrong Password ifadesi görüntülenir, ardından yazıcı kumanda paneli menülerinden çıkar. Şifreyi kontrol edin ve tekrar deneyin.

5. Uygun iş adına geçmek için ▼ **Aşağı** veya ▲ **Yukarı** tuşuna basın, ardından ► **Giriş** tuşuna basın.
6. Print ifadesini görüntülemek için ▼ **Aşağı** veya ▲ **Yukarı** tuşuna basın.

Yazdırma işini silmek için ▼ **Aşağı** veya ▲ **Yukarı** tuşuna basarak LCD panelinde Delete ifadesini görüntüleyin.

7. Yazdırmaya başlamak veya veriyi silmek için ► **Giriş** tuşuna basın.

Durum Sayfası Yazdırma

1. Yazıcıyı açın. LCD panelde **Ready** veya **Sleep** ifadesi görüntülenir.
2. Üç defa ► **Giriş** tuşuna basın. Yazıcı bir durum sayfası yazdırır.

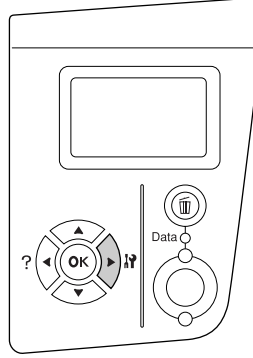

3. Takılan isteğe bağlı birim hakkındaki bilgiyi doğrulayın. İsteğe bağlı birimler doğru olarak takılmışsa, Donanım Yapılandırma altında görünürler. İsteğe bağlı birimler listelenmemişse, tekrar takmayı deneyin.

Not:



- ❑ *Durum sayfasında isteğe bağlı birimleriniz doğru olarak listelenmemişse, bunların yazıcıya doğru bir şekilde bağlı olduklarından emin olun.*
- ❑ *Yazıcıdan doğru bir durum sayfası yazdıramıyorsanız, satıcınızla irtibat kurun.*

Yazdırmayı İptal Etme

Yazıcı sürücüsünü kullanarak bilgisayarınızdan yazdırmayı iptal edebilirsiniz.

Yazdırma işini bilgisayarınızdan gönderilmeden önce iptal etmek için, bkz. “Yazdırmayı İptal Etme” sayfa 166.

İşi İptal Et tuşunun kullanılması

Yazıcınızda bulunan  **İşi İptal Et** tuşu yazdırmayı iptal etmenin en hızlı ve kolay yoludur. Bu tuşa basıldığı takdirde o anda yazdırılan iş iptal edilir.  **İşi İptal Et** tuşuna iki saniyeden fazla basıldığı takdirde bütün işler, yazıcının o anda aldığı veya yazdırdığı işler dahil olmak üzere, silinir.

Reset menu kullanımı

Kumanda panelinde bulunan **Reset Menu**’den **Reset** seçeneğinin seçilmesi aktif arabirimden alınan yazdırma işini siler ve arabirimde oluşmuş olabilecek hataları siler.

Reset Menu’yü kullanabilmek için aşağıdaki adımları izleyin.

1. Kumanda paneli menülerine erişebilmek için ► **Giriş** tuşuna basın.
2. LCD panelinde **Reset Menu** görünene kadar ▼ **Aşağı** tuşuna art arda basın, ardından ► **Giriş** tuşuna basın.
3. **Reset** görünene kadar ▼ **Aşağı** tuşuna basın.
4. ► **Giriş** tuşuna basın. Yazdırma iptal edilir. Yazıcı yeni bir yazdırma işi almaya hazır.

Bölüm 4

İsteğe Bağlı Birimleri Takma

İsteğe Bağlı Kağıt Kaseti Birimi

İsteğe bağlı kağıt kaseti birimiyle kullanabileceğiniz kağıt türleri ve boyutları hakkında ayrıntılı bilgi için bkz. “İsteğe bağlı kağıt kaseti birimi” sayfa 27. Teknik özellikler için bkz. “İsteğe bağlı kağıt kaseti birimi” sayfa 202.

Kullanım önlemleri

İsteğe bağlı birimleri takmadan önce her zaman aşağıdaki kullanım önlemlerine dikkat edin:

Yazıcı yaklaşık 24 kg (52,9 lb) ağırlığındadır. Yazıcı tek bir kişi tarafından kaldırılmaya veya taşınmaya çalışılmamalıdır. Yazıcı iki kişi tarafından aşağıda gösterilen şekilde kaldırılarak taşınmalıdır.

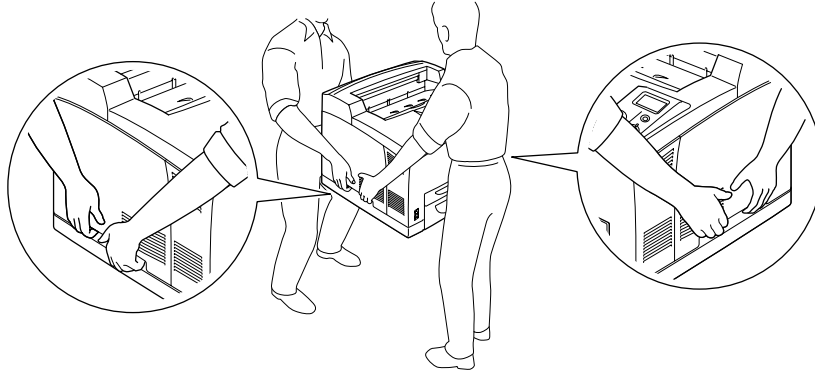

Uyarı:

Yazıcıyı yanlış bir şekilde kaldırırsanız, düşürerek yaralanmalara yol açabilirsiniz.

Not:

Yazıcının arka tarafı oldukça ağırdır. Yazıcıyı kaldırırken bu kısma dikkat edin.

İsteğe bağlı kağıt kaseti birimini takma

1. Yazıcıyı kapatın ve elektrik kablosunu ve arabirim kablosunu çıkarın.

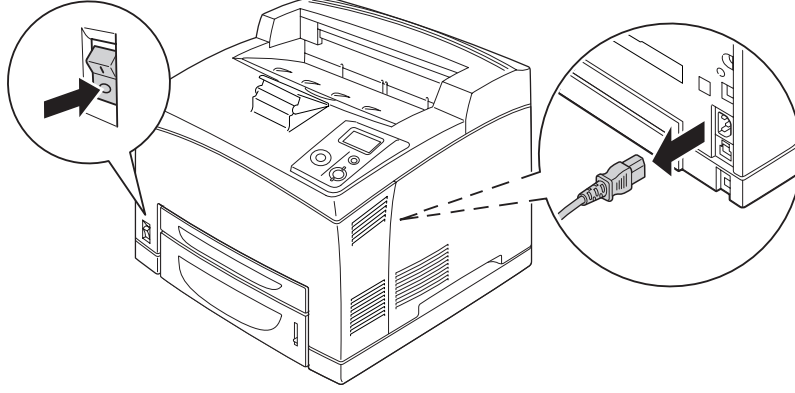

Dikkat:

Elektrik çarpmasını önlemek için elektrik kablosunu yazıcıdan çıkarın.

2. Yazıcıyı 550-Yapraklık Kağıt Kasedi Biriminin üzerine koyun. Yazıcının her köşesini birimin köşeleri ile hizalayın, ardından yazıcıyı birim üzerine oturana kadar indirin.

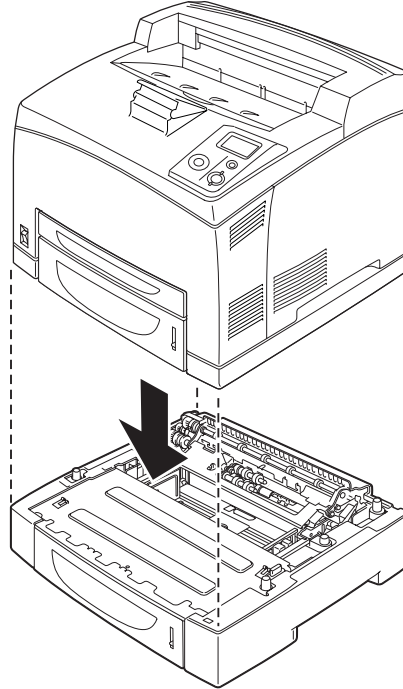

Not:

- ❑ Yazıcı en az iki kişi tarafından gösterilen yerlerinden tutularak taşınmalıdır.
- ❑ İki isteğe bağlı kağıt kasedi birimi kurarsanız, bir birimi sırasıyla diğer birimin üzerine koyun, ardından en üste de yazıcıyı koyun.

3. ÇA (Çok Amaçlı) tepsiyi ve alt kağıt kasedini yazıcıdan dışarı doğru çekin ve ardından isteğe bağlı alt kağıt kasedini birimden çekin. Ardından yazıcı ile birlikte verilen dört bağlantı elemanı ile yazıcıyı birime sabitleyin. Yazıcının iç kısmının her iki tarafına dört bağlantı elemanından ikisini takın.

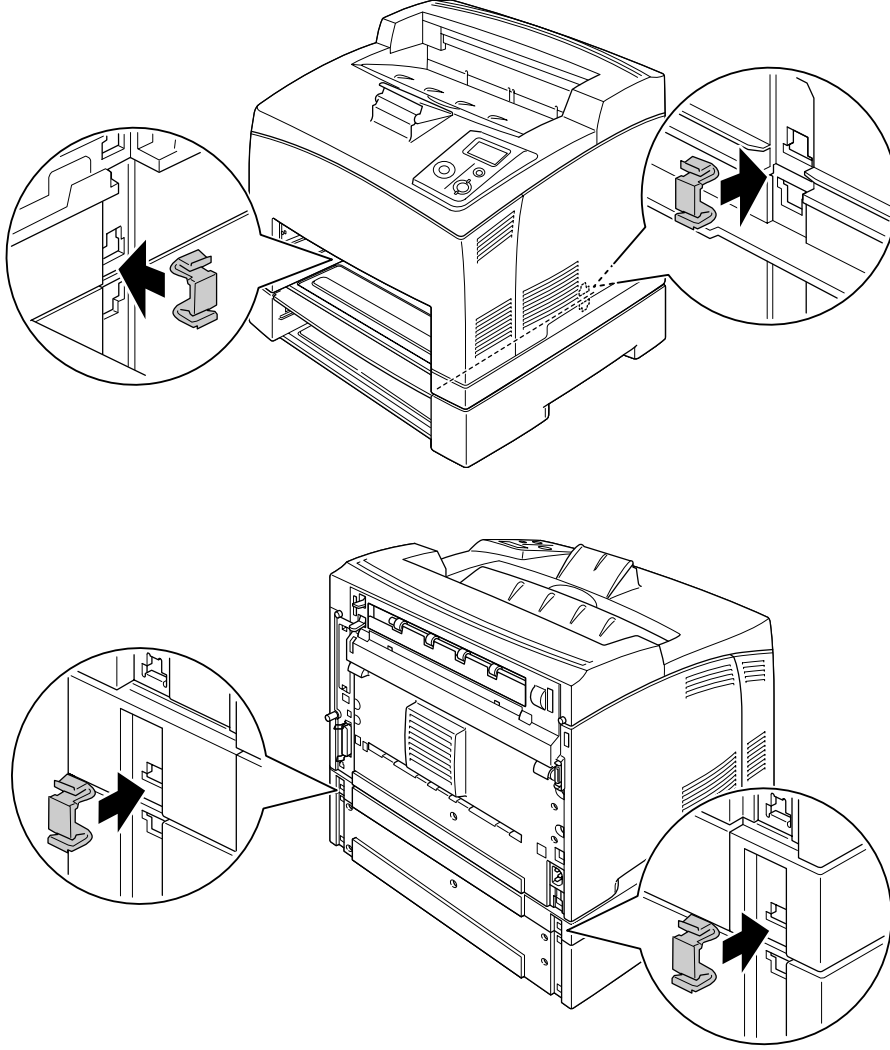

4. Kasetten koruyucu materyalleri çıkarın ve kağıdı yükleyin.
5. ÇA (Çok Amaçlı) tepsiyi ve bütün kağıt kasetlerini yazıcıya takın.
6. Arabirim kablosunu ve elektrik kablosunu yeniden bağlayın, ardından yazıcıyı açın.

- İsteğe bağlı birimin gerektiği gibi takıldığını doğrulamak için bir Durum Sayfası yazdırın. Bkz. “Durum Sayfası Yazdırma” sayfa 91.

Not:

Windows kullanıyorsanız, ve EPSON Status Monitor takılı değilse, ayarları yazıcı sürücüsünden elle yapmanız gerekecektir. Optional Settings sekmesinde bulunan **Update the Printer Option Info Manually** tuşuna tıklayın, ardından **Settings**'e tıklayın. Ardından Optional Settings iletişim kutusunda bulunan Optional Paper Sources listesinden **550-Sheet Paper Cassette Unit** veya **550-Sheet Paper Cassette Unit x 2**'yi seçin ve **OK**'e tıklayın.

İsteğe bağlı kağıt kasedi birimini çıkarma

Takma yordamının tersini gerçekleştirin.

Duplex Unit

Dubleks Birimiyle kullanabileceğiniz kağıt türleri ve boyutları ile ilgili teknik özellikler ve ayrıntılı bilgi için bkz. “Duplex Unit” sayfa 203.

Dubleks Biriminin Takılması

- Yazıcıyı kapatın ve elektrik kablosunu ve arabirim kablosunu çıkarın.

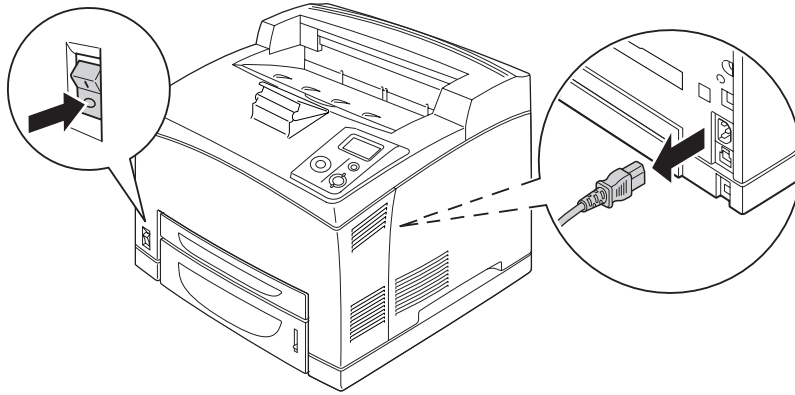

Dikkat:

Elektrik çarpmasını önlemek için elektrik kablosunu yazıcıdan çıkarın.

2. Dupleks biriminin konektör kapağını çıkarın. Ardından üst seçim kapağını B kapağından çıkarmak için üst seçim kapağında bulunan iki kancayı sıkıştırın.

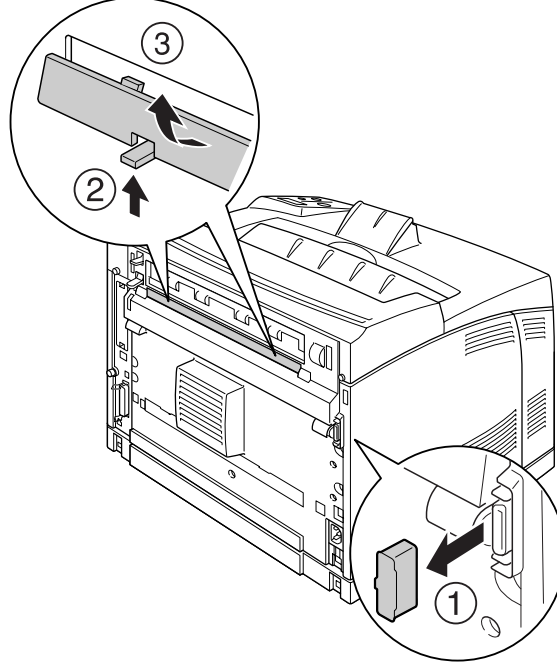

Not:

Kaybolmaması için dupleks biriminin konektör kapağını güvenli bir yere koyun.

3. Dubleks birimini aşağıda gösterildiği gibi takın. Birimin yazıcının tırnaklarına geçtiğinden ve dubleks konektörünün yuvaya girdiğinden emin olun.

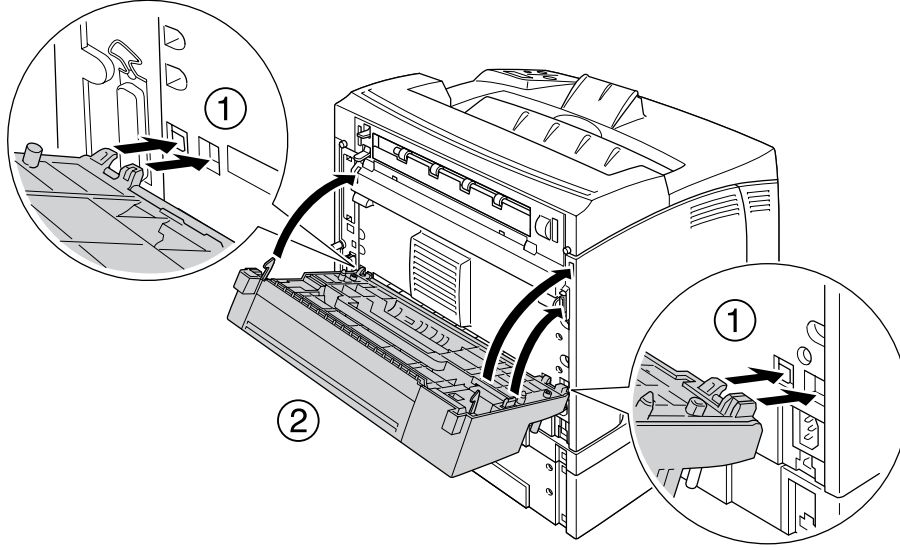

4. Birimi iki vida ile sabitleyin.

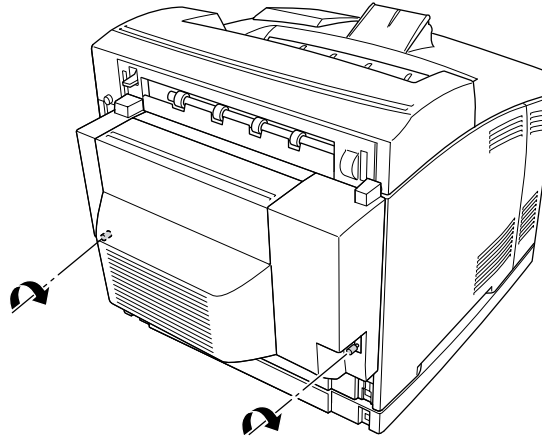

5. Arabirim kablosunu ve elektrik kablosunu yeniden bağlayın, ardından yazıcıyı açın.

İsteğe bağlı birimin gerektiği gibi takıldığını doğrulamak için bir Durum Sayfası yazdırın. Bkz. “Durum Sayfası Yazdırma” sayfa 154.

Windows kullanıcıları için not:

EPSON Status Monitor kurulmamışsa, ayarları yazıcı sürücüsünde el ile yapmanız gerekir. Bkz. “İsteğe Bağlı Ayarlar Yapma” sayfa 172.

Dubleks Biriminin Çıkarılması

1. Yazıcıyı kapatın ve elektrik kablosunu ve arabirim kablosunu çıkarın.
2. Dubleks Biriminin alt taraflarında bulunan iki vidayı gevşetin.

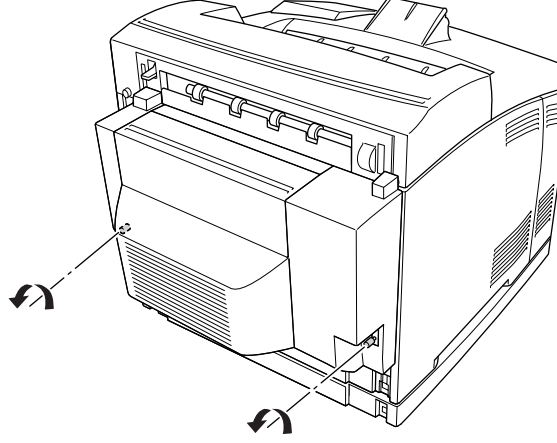

3. Kancaları açmak için kilit açma tuşuna basın, ardından birimi yazıcıdan çıkarın.

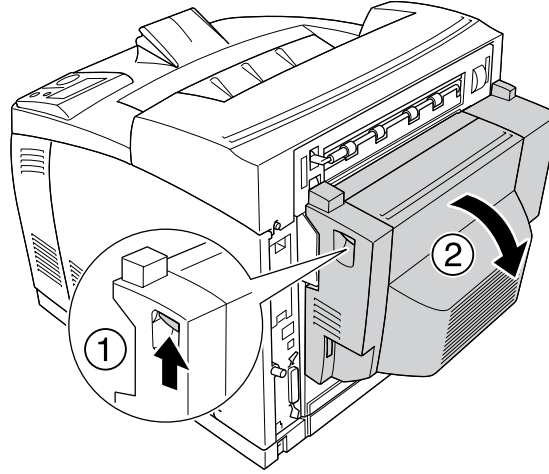

4. Dubleks biriminin konektör kapağını ve üst seçim kapağını B kapağına takın.
5. Arabirim kablosunu ve elektrik kablosunu yeniden bağlayın, ardından yazıcıyı açın.

İstifleyici

İstifleyicinin Takılması

1. Yazıcıyı kapatın ve elektrik kablosunu ve arabirim kablosunu çıkarın.

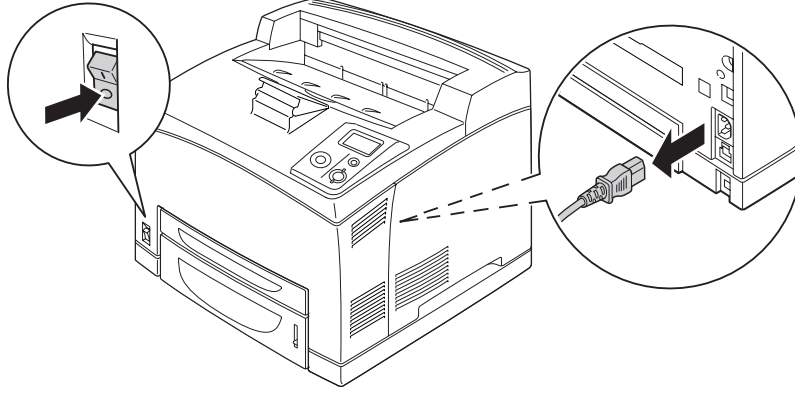

2. İki vidayı gevşetin ve ardından üst kapağı kaldırın.

Not:

Dubleks Birimi takılıysa, vidaları gevşetmeden önce Dupleks Biriminin kapağını açın.

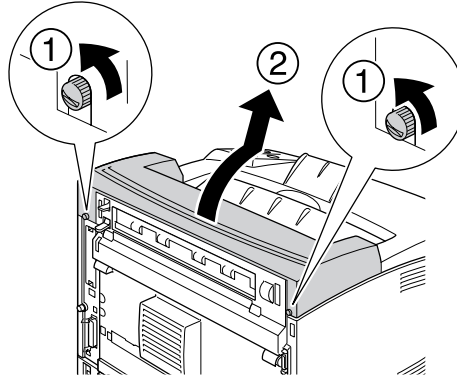

3. İstifleyicinin sağ ve sol tırnaklarını yazıcının tepesinde bulunan deliklere yerleştirin ve İstifleyiciyi yavaşça yazıcının üzerine doğru indirin.

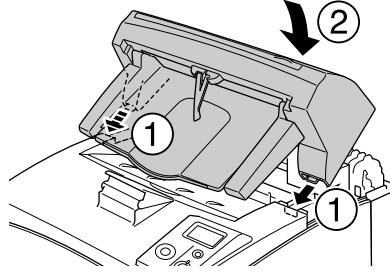

4. İstifleyicinin tabanının her iki ucunda bulunan vidaları sıkıştırın.

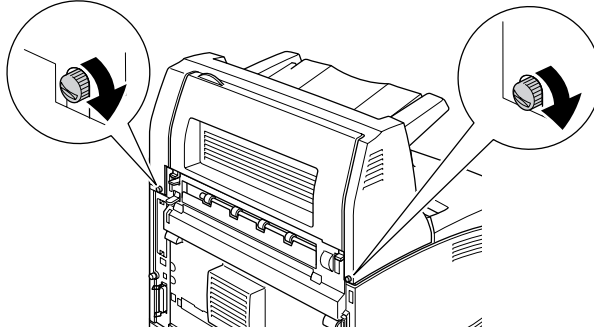

Not:

İstifleyici ile birlikte gelen kilitleme klipsi bu yazıcı için kullanılamaz.

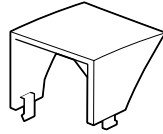

5. Uzatma tepsisini dışarı doğru çekin.

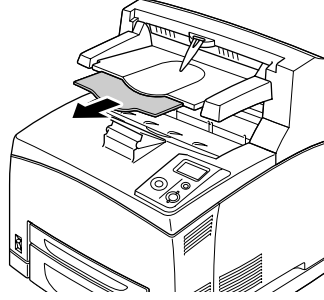

6. Arabirim kablosu ile elektrik kablosunu tekrar bağlayın ve ardından yazıcıyı açın.

İstifleyicinin Çıkarılması

1. Yazıcıyı kapatın ve elektrik kablosunu ve arabirim kablosunu çıkarın.
2. İstifleyicinin uzatma tepsisini kapatın.

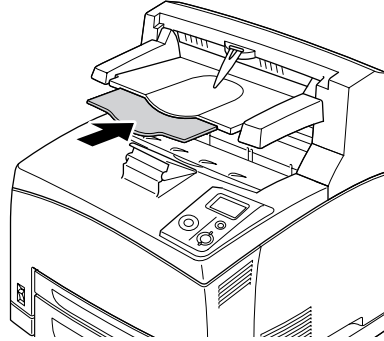

3. İstifleyicinin her iki tarafında bulunan vidaları gevşetin ve İstifleyiciyi kaldırırken sağ ve sol tırnakları yazıcının tepesinde bulunan deliklerden çıkarın.

Not:

Dubleks Birimi takılıysa, vidaları gevşetmeden önce Dupleks Biriminin kapağını açın.

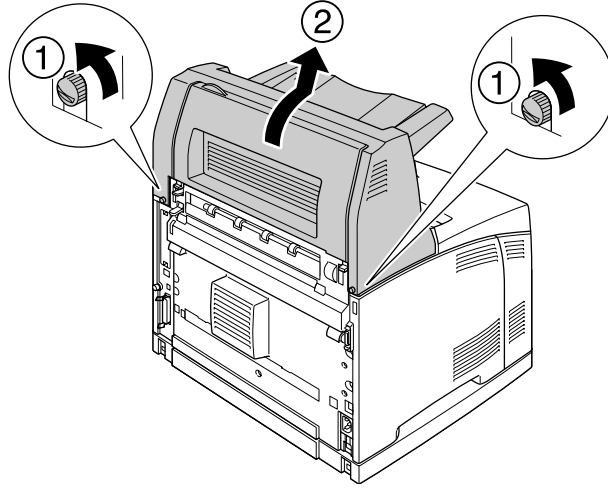

4. Üst kapağın sağ ve sol tırnaklarını yazıcının tepesinde bulunan deliklere geçirin ve ardından iki vidayı sıkıştırın.

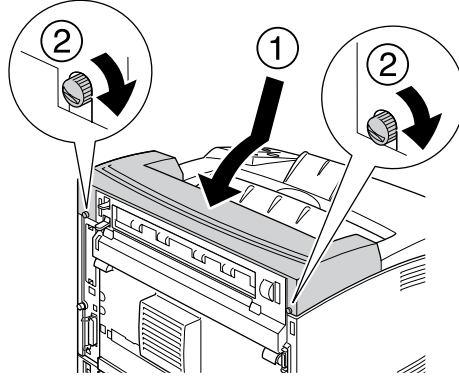

5. Arabirim kablosu ile elektrik kablosunu tekrar bağlayın ve ardından yazıcıyı açın.

Bellek Modülü

Dual In-line Memory Module (DIMMs) takarak, yazıcı belleğini 576 MB'a kadar çıkarabilirsiniz. Karmaşık grafikleri yazdırmakta güçlük çekiyorsanız ek bellek eklemeniz gerekebilir.

Bellek modülü takma



Uyarı:

Bazı parçalar keskin oldukları ve yaralanmalara neden olabilecekleri için yazıcının içinde çalışırken dikkatli olun.



Dikkat:

Bellek modülünü takmadan önce topraklanmış bir metal parçaya dokunarak var olabilecek statik elektriği boşaltmayı unutmayın. Aksi halde statik elektriğe duyarlı parçalara zarar verebilirsiniz.

1. Yazıcıyı kapatın ve elektrik kablosunu ve arabirim kablosunu çıkarın.

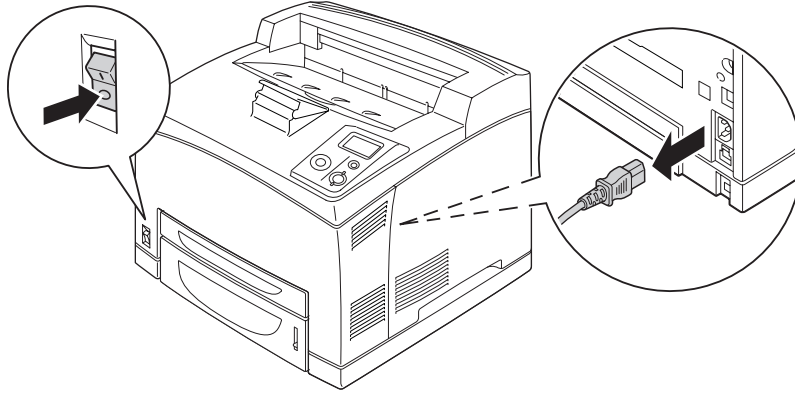

2. Yazıcının arkasında bulunan vidayı sökerek ve kapağı geriye doğru kaydırarak sağ kapağı çıkarın.

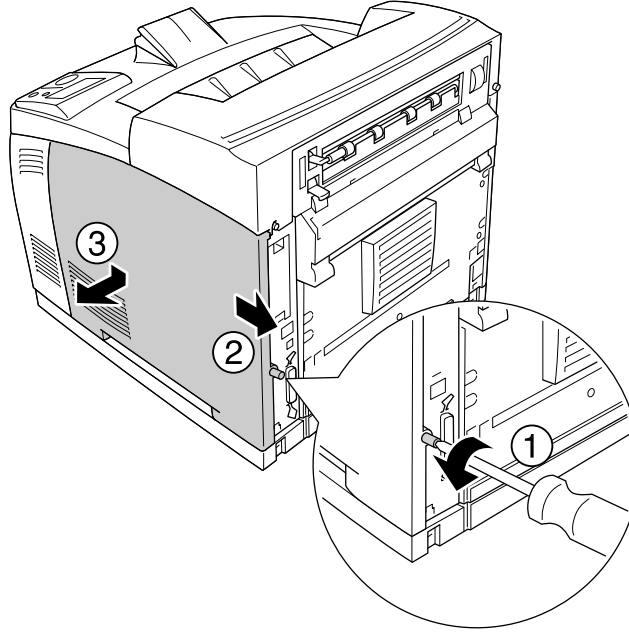

3. Bir tornavidayla iki vidayı gevşetin. Ardından koruma kapağının üzerinde bulunan tırnaktan tutun ve kapağı çıkarın.

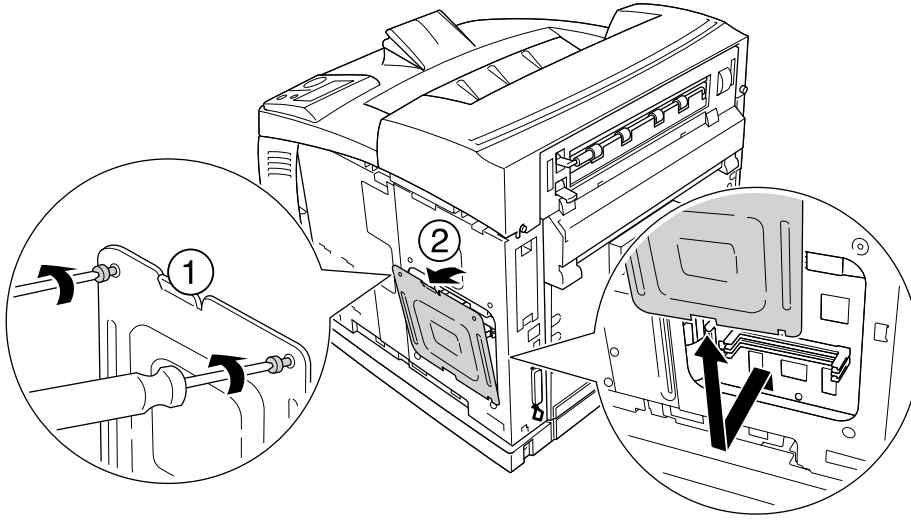

Uyarı:

Diğer vidaların ve kapakların çıkarılması yüksek voltajlı alanların açığa çıkmasına neden olacaktır.

4. RAM yuvasını bulun.

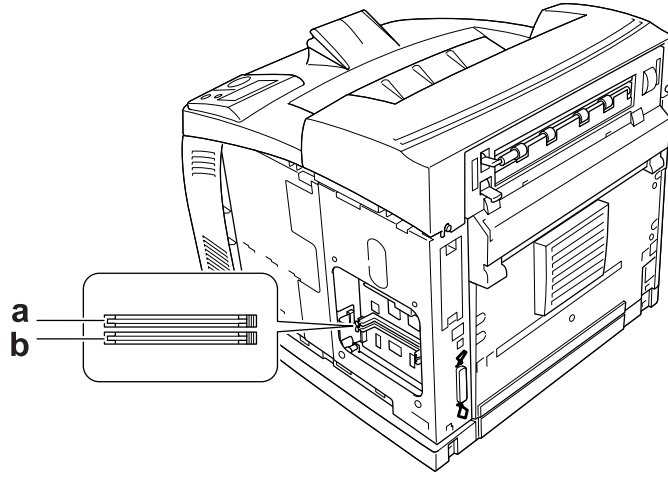

- a. RAM yuvası S2
b. RAM yuvası S1

5. Klips bellek modülüne oturana kadar bellek modülünü yuvaya yerleştirin.

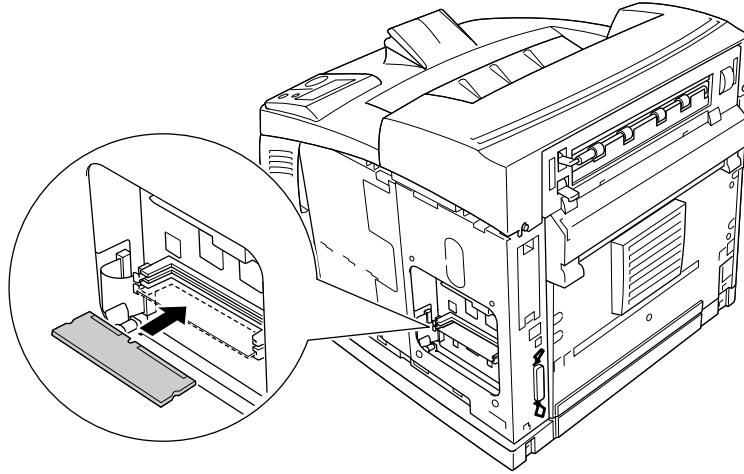

Dikkat:

- ☐ Bellek modülünü yuvaya zorlayarak yerleştirmeye çalışmayın.
- ☐ Bellek modülünü doğru yönde yerleştirdiğinizden emin olun.
- ☐ Devre kartından herhangi bir modül çıkarmamalısınız. Aksi halde yazıcı çalışmaz.

6. Aşağıda gösterilen şekilde koruma kapağını iki vidayla yeniden takın.

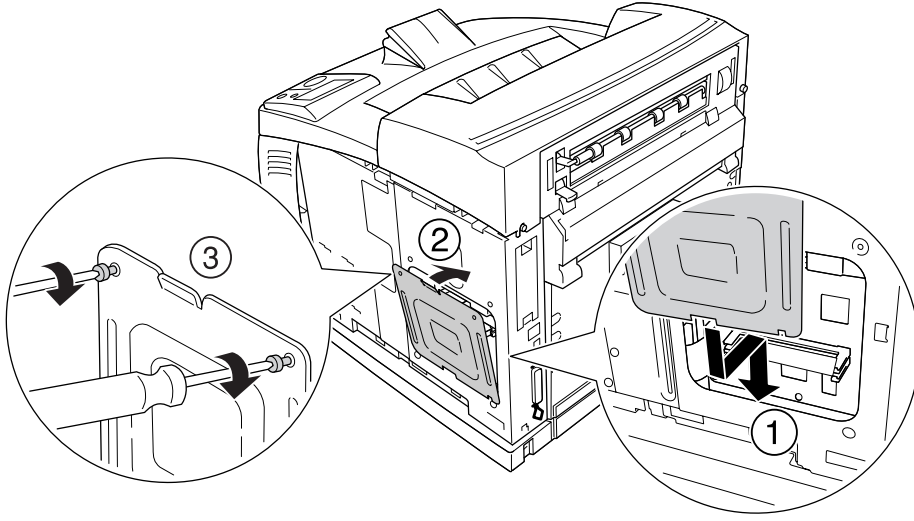

7. Aşağıda gösterilen şekilde sağ kapağı yazıcıya yeniden takın. Ardından yazıcının arkasında bulunan vidayı sıkıştırın.

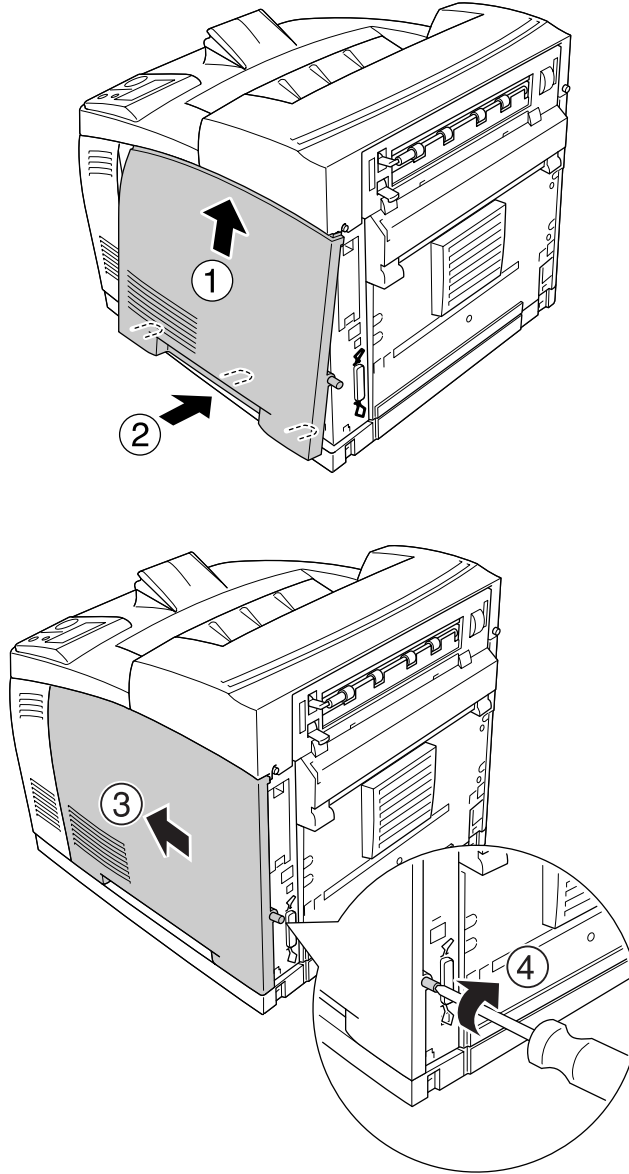

Uyarı:

Yazıcı taşınırken yazıcının sağ kapağının düşmemesi için vidayı iyice sıkıştırın.

8. Arabirim kablosunu ve elektrik kablosunu yeniden bağlayın ve ardından yazıcıyı açın.

İsteğe bağlı birimin gerektiği gibi takıldığını doğrulamak için bir Durum Sayfası yazdırın. Bkz. “Durum Sayfası Yazdırma” sayfa 154.

Windows kullanıcıları için not:

EPSON Status Monitor kurulmamışsa, ayarları yazıcı sürücüsünde el ile yapmanız gerekir. Bkz. “İsteğe Bağlı Ayarlar Yapma” sayfa 172.

Bellek modülünü çıkarma**Uyarı:**

Bazı parçalar keskin oldukları ve yaralanmalara neden olabilecekleri için yazıcının içinde çalışırken dikkatli olun.

**Dikkat:**

Bellek modülünü çıkarmadan önce topraklanmış bir metal parçasına dokunarak var olabilecek statik elektriği boşaltmayı unutmayın. Aksi halde statik elektriğe duyarlı parçalara zarar verebilirsiniz.

Takma yordamının tersini gerçekleştirin.

Bellek modülünü yuvasından çıkarırken, klipse bastırın ve bellek modülünü aşağıda gösterilen şekilde dışarı doğru çekin.

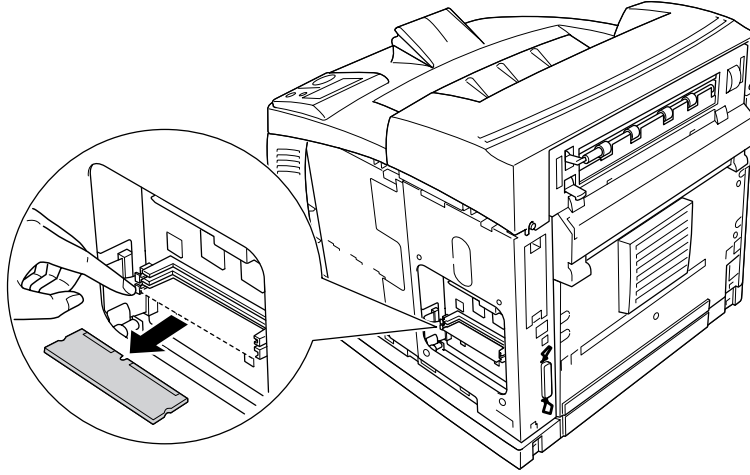

Sabit Disk Sürücüsü

Sabit disk sürücüsünün takılması

İsteğe bağlı Sabit Disk Sürücüsü (C12C824172); Ethernet arabirimi kullanılırken yazıcının giriş arabelleğini genişletir ve grafikler, form verisi ve daha hızlı çok sayfalı ve çok çıkışlı yazdırma için ek bellek sağlar.



Uyarı:

Bazı parçalar keskin oldukları ve yaralanmalara neden olabilecekleri için yazıcının içinde çalışırken dikkatli olun.



Dikkat:

Sabit Disk Sürücüsünü takmadan önce topraklanmış bir metal parçasına dokunarak var olabilecek statik elektriği boşaltmayı unutmayın. Aksi halde statik elektriğe duyarlı parçalara zarar verebilirsiniz.

1. Yazıcıyı kapatın ve elektrik kablosunu ve arabirim kablosunu çıkarın.

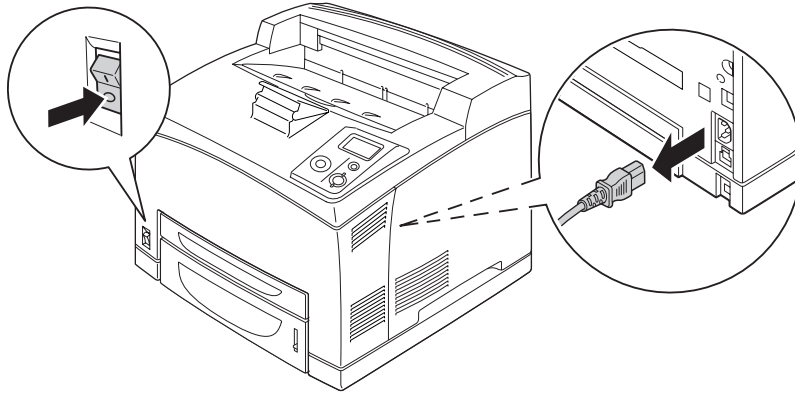

2. Yazıcının arkasında bulunan vidayı sökerek ve kapağı geriye doğru kaydırarak sağ kapağı çıkarın.

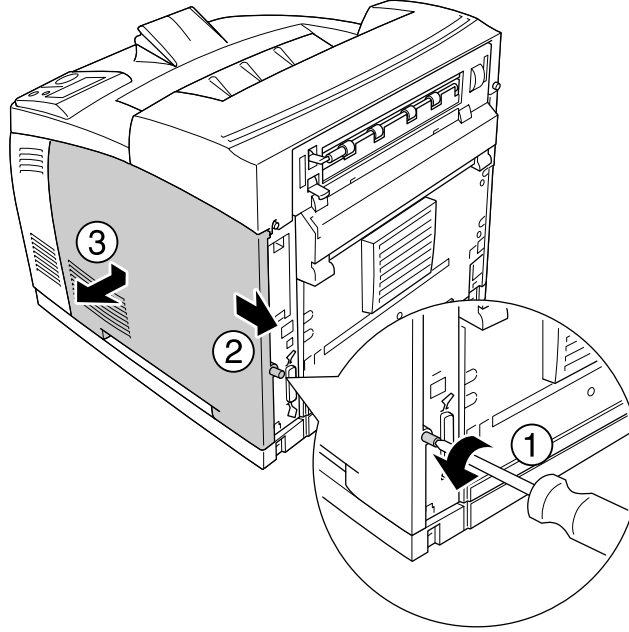

3. Bir tornavidayla iki vidayı gevşetin. Ardından koruma kapağının üzerinde bulunan tırnaktan tutun ve kapağı çıkarın.

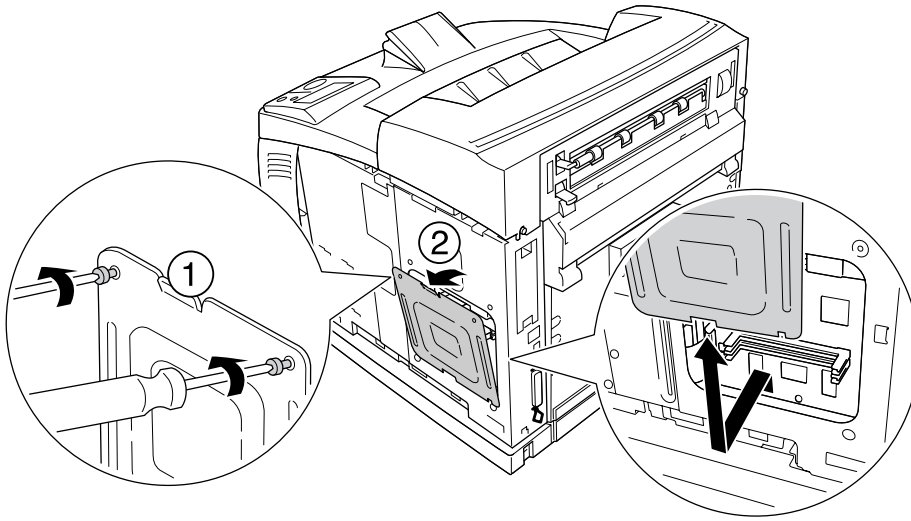
**Uyarı:**

Diğer vidaların ve kapakların çıkarılması yüksek voltajlı alanların açığa çıkmasına neden olacaktır.

4. Sabit Disk Sürücüsünün takılacağı yuvaları belirleyin.

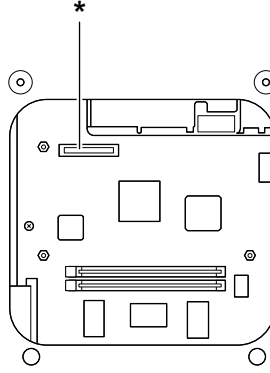

* Sabit Disk Sürücüsü Soketi

5. Sabit Disk Sürücüsü ile birlikte gelen kablounun bir ucunu Sabit Disk Sürücüsü üzerinde bulunan sokete bağlayın.

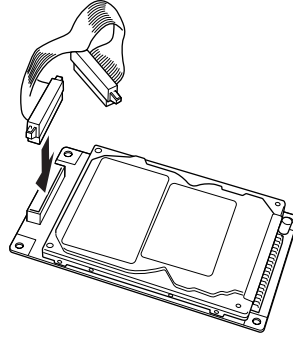

6. Kablonun diğ er ucunu da devre kartı  zerinde bulunan Sabit Disk S r c  soketine baėlayın.

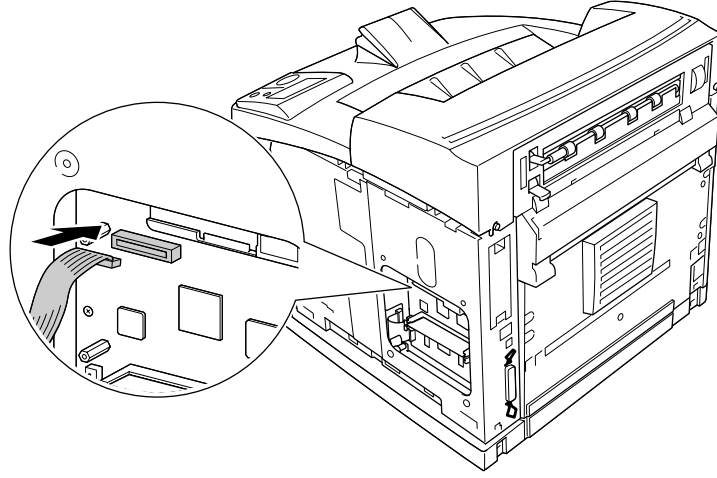

7. Sabit Disk S r c s n n alt kısmını yazıcıya takın ve doėru konuma ayarlamak i in itin.

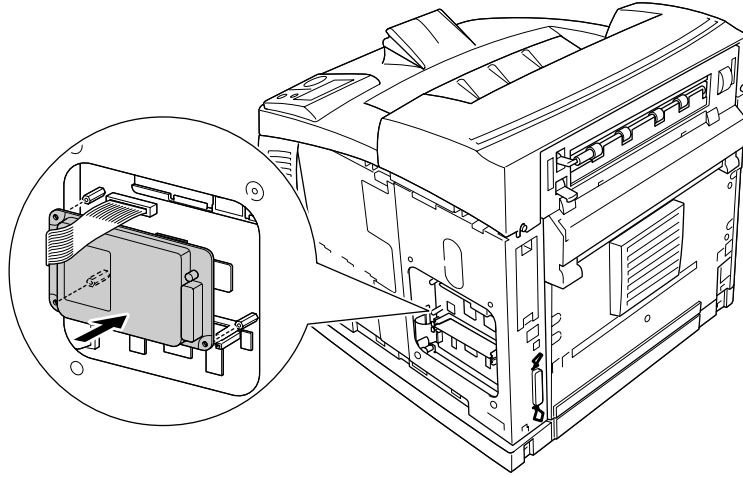

8. Sürücü ile birlikte gelen vidalarla sürücüyü sabitleyin.

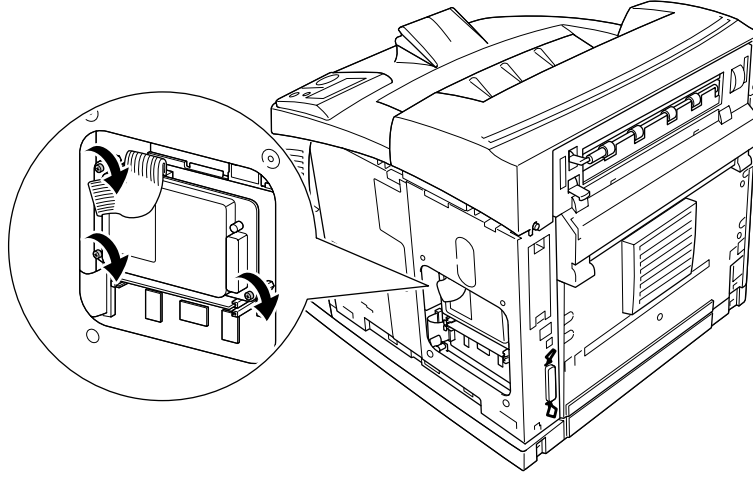

Dikkat:

- ❑ Vidaları sıkıştırırken kabloya zarar vermemeye dikkat edin.
- ❑ Devre kartından herhangi bir modül çıkarmayın. Aksi halde yazıcı çalışmaz.

9. Aşağıda gösterilen şekilde koruma kapağını iki vidayla yeniden takın.

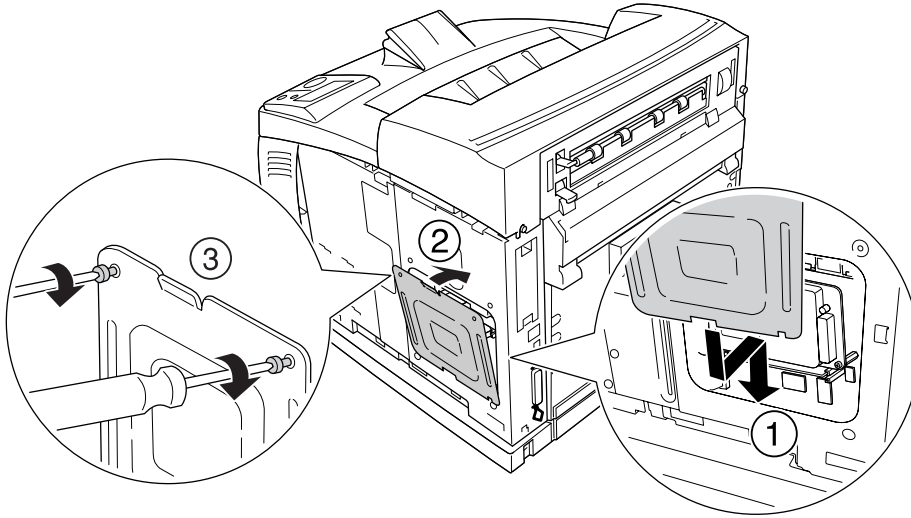

10. Aşağıda gösterilen şekilde sağ kapağı yazıcıya yeniden takın. Ardından yazıcının arkasında bulunan vidayı sıkıştırın.

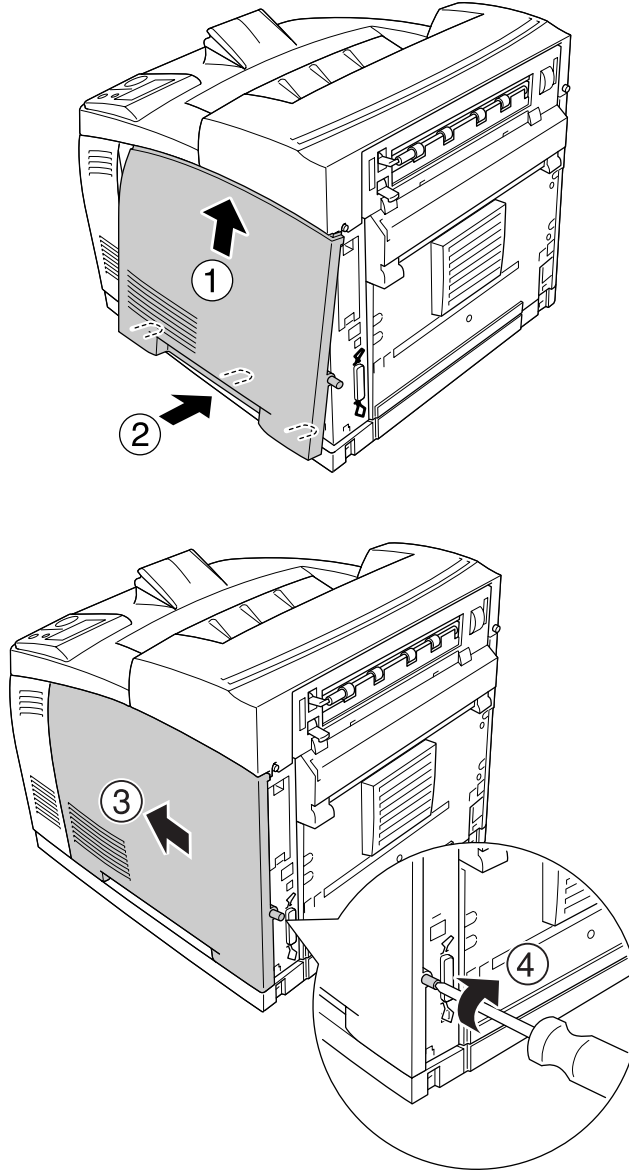

Uyarı:

Yazıcı taşınırken yazıcının sağ kapağının düşmemesi için vidayı iyice sıkıştırın.

11. Arabirim kablosunu ve elektrik kablosunu yeniden bağlayın ve ardından yazıcıyı açın.

İsteğe bağlı birimin gerektiği gibi takıldığını doğrulamak için bir durum sayfası yazdırın. Bkz. “Durum Sayfası Yazdırma” sayfa 154.

Windows kullanıcıları için not:

EPSON Status Monitor kurulmamışsa, ayarları yazıcı sürücüsünde el ile yapmanız gerekir. Bkz. “İsteğe Bağlı Ayarlar Yapma” sayfa 172.

Sabit disk sürücüsünün çıkarılması

Takma yordamının tersini gerçekleştirin.

sabit disk sürücüsünün formatlanması

1. Yazıcının kapalı olduğundan ve bütün arabirim kablolarının çıkarılmış olduğundan emin olun.
2. Yazıcıyı kapatırken ▼ **Aşağı** tuşuna basılı tutun.
3. LCD panelde Support Mode mesajını gördüğünüzde, destek menüsünden HDD Format’ı seçin.

Not:

- ☐ Sabit Disk Sürücüsünü formatladıktan sonra yazıcı otomatik olarak yeniden açılacaktır.
- ☐ Sadece Adobe PostScript 3’ten (PS3) yüklenmiş olan yazı tiplerini silmek isterseniz, yukarıda belirtilen 1-3 arası adımları uygulayın. PS3 HDD Init’i seçin.
- ☐ PS3’ten yüklenmiş olan diğer yazı tipleri de silinecektir.
- ☐ Diğer ürünlerden bir Sabit Disk Sürücüsü yüklerken, sürücüyü bu işlevi kullanarak formatlayın.

Arabirim Kartı

Yazıcınızla birlikte B tipi bir arabirim yuvası gelir. Yazıcınızın arabirim seçeneklerini artırmak üzere çeşitli isteğe bağlı arabirim kartları mevcuttur.

Arabirim kartının takılması



Dikkat:

Arabirim kartını takmadan önce topraklanmış bir metal parçasına dokunarak var olabilecek statik elektriği boşaltmayı unutmayın. Aksi halde statik elektriğe duyarlı parçalara zarar verebilirsiniz.

1. Yazıcıyı kapatın ve elektrik kablosunu ve arabirim kablosunu çıkarın.

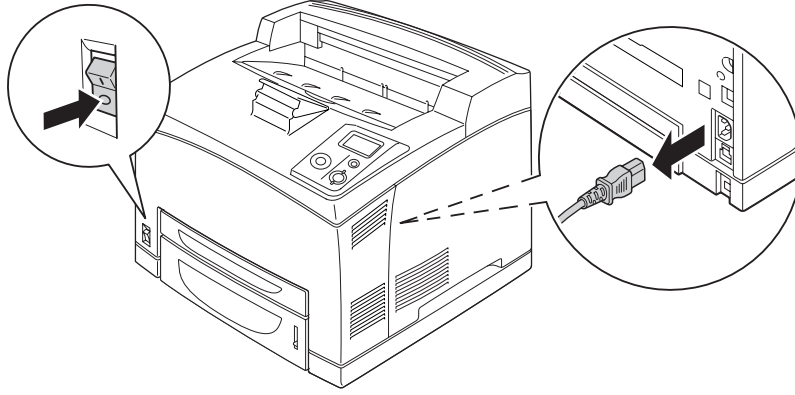

2. Vidaları ve B Tipi arabirim kart yuvası kapağını aşağıda gösterilen şekilde çıkarın.

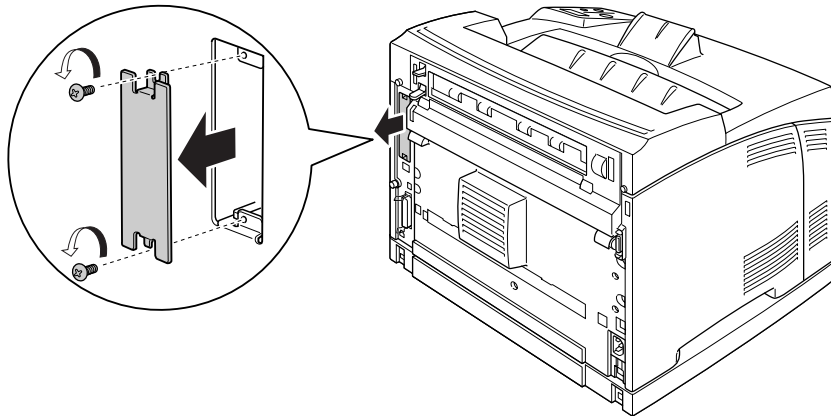

**Uyarı:**

Aşağıdaki talimatlarda belirtilmemiş vida ve kapakların çıkarılması yüksek voltajlı alanların açığa çıkmasına neden olacaktır.

Not:

Yuva kapağını güvenli bir yerde tutun. Daha sonra arabirim kartını çıkarmanız durumunda bu kapağı yeniden takmanız gerekecektir.

3. Arabirim kartını kaydırın ve yavaşça yuvaya doğru itin, ardından vidayı aşağıda gösterilen şekilde sıkıştırın.

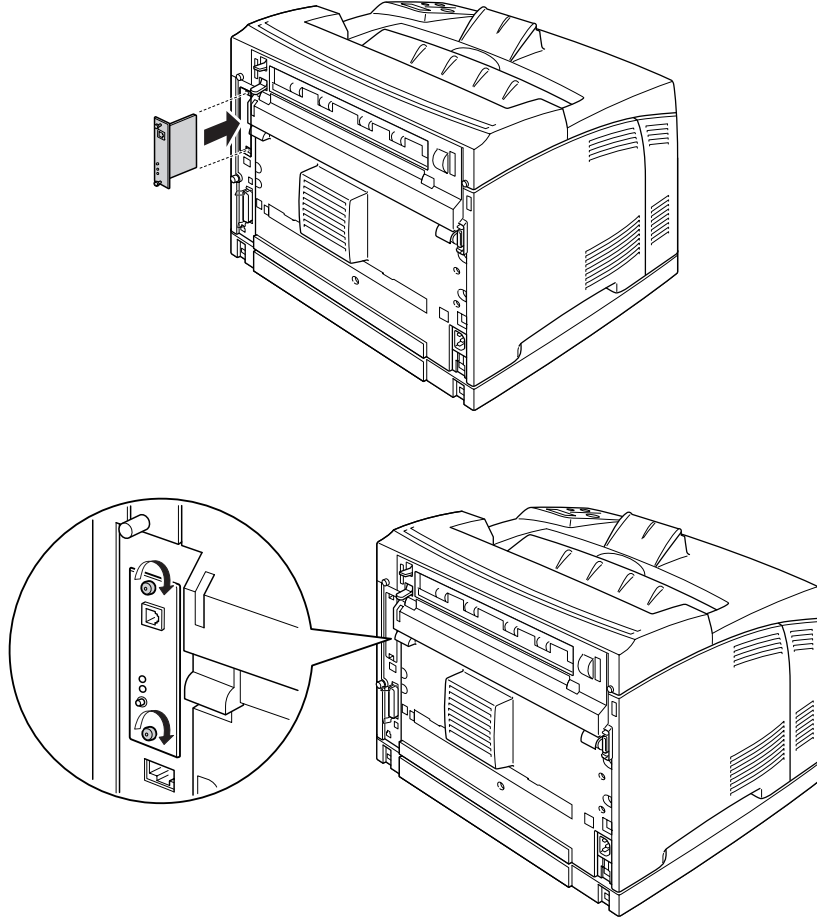

4. Arabirim kablosunu ve elektrik kablosunu yeniden bağlayın ve ardından yazıcıyı açın.

İsteğe bağlı birimin gerektiği gibi takıldığını doğrulamak için bir Durum Sayfası yazdırın. Bkz. “Durum Sayfası Yazdırma” sayfa 154.

Arabirim kartının çıkarılması

**Dikkat:**

Arabirim kartını çıkarmadan önce topraklanmış bir metal parçasına dokunarak var olabilecek statik elektriği boşaltmayı unutmayın. Aksi halde statik elektriğe duyarlı parçalara zarar verebilirsiniz.

Takma yordamının tersini gerçekleştirin.

Bölüm 5

Sarf Malzemelerini Değiştirme

Değiştirme Esnasında Alınacak Önlemler

Sarf malzemelerini değiştirirken, her zaman aşağıdaki önlemlere göre hareket edin.

Değiştirme hakkında ayrıntılar için, paketteki talimatlara bakın.

- ☐ Değiştirme işlemi için yeterli boş alan sağlayın. Sarf malzemelerini değiştirirken yazıcının bazı parçalarını (yazıcı kapağı gibi) açmak zorunda kalacaksınız.
- ☐ Yazıcıya kullanılmış sarf malzemeleri takmayın.



Uyarı:

- ☐ **CAUTION HOT SURFACE** veya **CAUTION HIGH TEMPERATURE** yazısının bulunduğu füzere veya çevresindeki alana dokunmamaya dikkat edin. Yazıcı kullanıldıysa füzer ve çevresindeki alan çok sıcak olabilir.
- ☐ Patlayarak yaralanmaya yol açabilecekleri için kullanılmış sarf malzemelerini ateşe atmayın. Bunları yerel yönetmeliklere uygun olarak atın.

Değiştirme Mesajları

Bir sarf malzemesinin kullanım ömrü bittiğinde yazıcının LCD panelinde veya EPSON Status Monitor penceresinde aşağıdaki mesajlar görüntülenir. Bu durumda tükenmiş olan sarf malzemelerini değiştirin.

LCD Panel Mesajı	Açıklama
Replace Toner Cartridge	Görüntüleme kartuşunun servis ömrü bitmiş.
Replace Fuser	Füzer biriminin servis ömrü bitmiş.

Not:

Tek bir sarf malzemesine ilişkin mesajlar bir seferde görünür. Sarf malzemesi değiştirildikten sonra, LCD panelinde diğer sarf malzemelerine ilişkin değiştirme mesajları olup olmadığını kontrol edin.

Görüntüleme Kartuşu

Sarf malzemelerini değiştirirken, her zaman aşağıdaki önlemlere dikkat edin.

- ❑ Orijinal sarf malzemeleri takılması önerilmektedir. Orijinal olmayan sarf malzemeleri kullanılması baskı kalitesini etkileyebilir. EPSON, EPSON tarafından üretilmeyen veya onaylanmayan sarf malzemelerinin kullanımından doğacak hasar veya sorunlardan sorumlu değildir.
- ❑ Görüntüleme kartuşunu elinize aldığınızda her zaman temiz ve düz bir yüzeye koyun.
- ❑ Kullanım ömrü biten sarf malzemelerini yazıcıya takmayın.
- ❑ Bir görüntüleme kartuşunu serin bir ortamdan sıcak bir ortama taşıdıktan sonra, oluşacak buğudan zarar görmemesi için, takmadan önce en az bir saat bekleyin.
- ❑ Silindirin koruyucu kapağını açmayın ve görüntüleme kartuşunu gereğinden fazla oda ışığında tutmayın. Kartuşun oda ışığında fazla tutulması yazıcı sayfasında aşırı açık veya aşırı koyu alanların çıkmasına neden olur ve kartuşun ömrünü kısaltır.

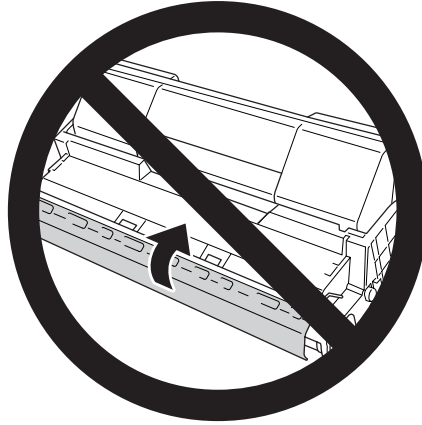

Uyarı:

- ❑ *Tonere dokunmayın. Toneri gözünüzden uzak tutun. Toner gözünüze veya giysilerinize değerse, derhal sabun ve suyla yıkayın.*
- ❑ *Sarf malzemelerini çocukların ulaşamayacağı yerlerde muhafaza edin.*
- ❑ *Patlayarak yaralanmaya yol açabileceği için kullanılmış görüntüleme kartuşunu ateşe atmayın. Bu kartuşu yerel yönetmeliklere uygun olarak atın.*
- ❑ *Toner dökülürse temizlemek için süpürge ve faraş veya sabun ve suyla nemlendirilmiş bir bez kullanın. Küçük parçacıklar kıvılcım değiştiğinde, yangına veya patlamaya neden olabileceğinden elektrikli süpürge kullanmayın.*

1. A kapağını yavaşça açın.

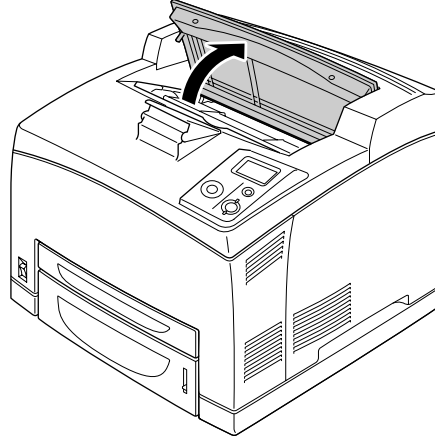

Not:

İsteğe bağlı İstifleyici takılıyken, ilk olarak İstifleyiciyi kaldırın ve ardından A kapağını açın.

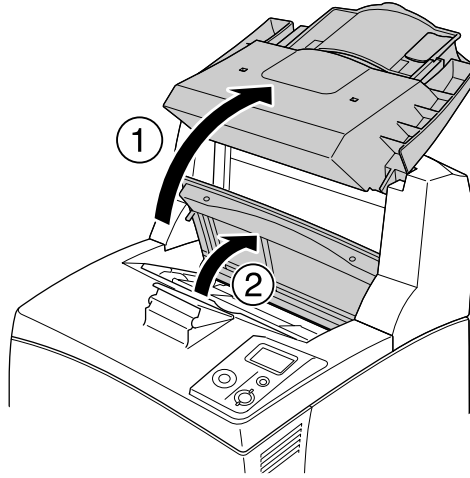

2. Görüntüleme kartuşunun sapından tutarak yazıcıdan dışarı doğru çekin.

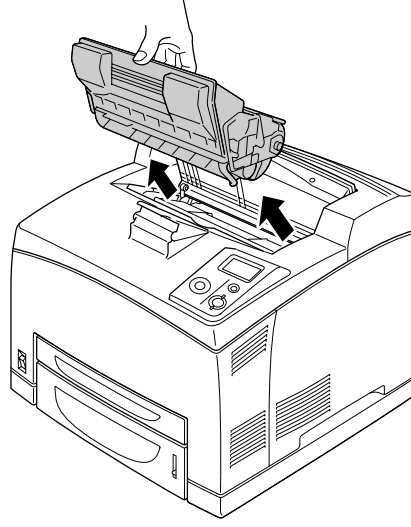

3. Yeni görüntüleme kartuşunu pakedinden çıkarın ve aşağıda gösterildiği gibi hafifçe sallayın.

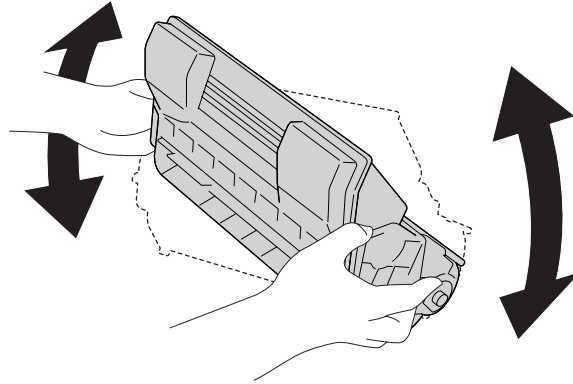

4. Yeni görüntüleme kartuşunu düz yüzeye koyun ve aşağıda gösterildiği gibi koruyucu sarı bantlı contayı asıllarak çıkarın.

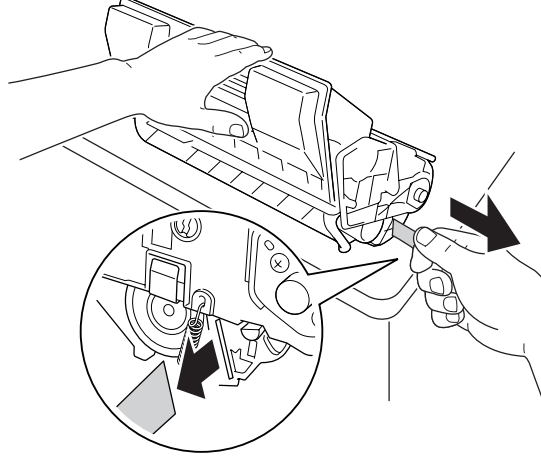

5. Yeni görüntüleme kartuşunu sonuna dayanana kadar yerleştirin.

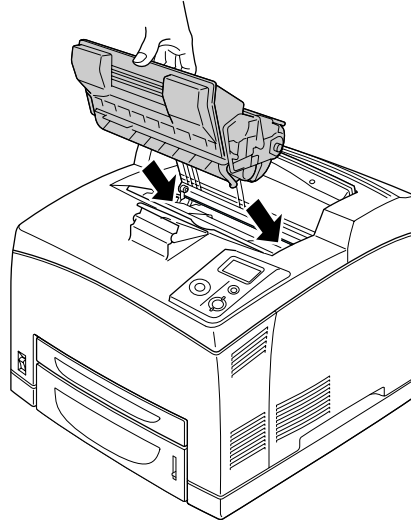

Not:

Kartuşu görüntüleme kartuşu üzerindeki ok işareti A kapağına doğru bakacak şekilde yerleştirin.

6. A kapağını klik sesi çıkararak kapanana kadar kapatın.

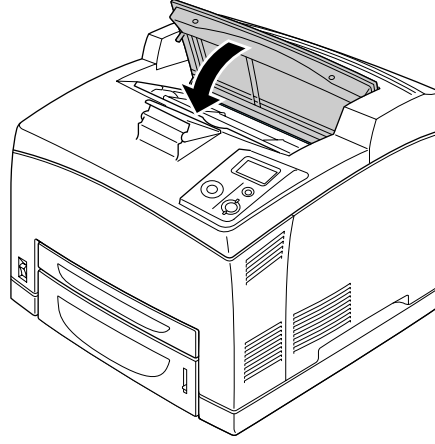

Not:

İsteğe bağlı İstifleyici takılıyken A kapağını kapattıktan sonra İstifleyiciyi kaldırın.

Füzer Birimi

Sarf malzemelerini değiştirirken, her zaman aşağıdaki önlemlere dikkat edin.

- ☐ Sarf malzemelerinin yüzeyine dokunmayın. Bu yazdırma kalitesini düşürebilir.



Uyarı:

- ☐ Yazıcı kullanılırken füzer birimi çok sıcak olabilir. Yazıcıyı kapatın ve füzer birimini değiştirmeden önce sıcaklık düşene kadar 30 dakika bekleyin.
- ☐ Füzer birimlerini çocukların ulaşamayacağı yerlerde saklayın.

1. Yazıcıyı kapatın ve elektrik kablosu ile arabirim kablosunu çıkarın.

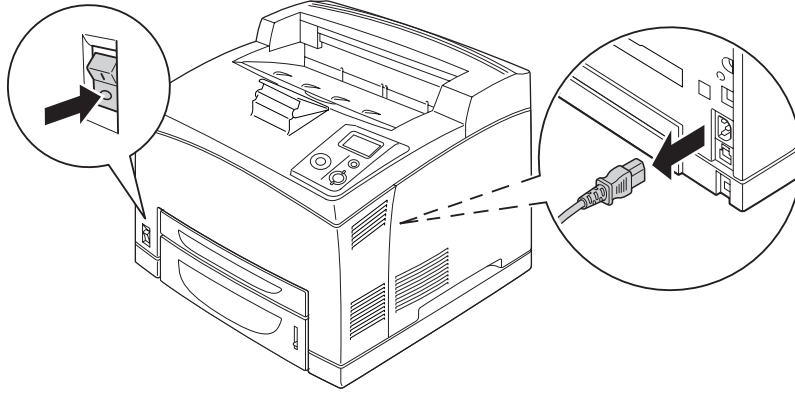

Not:

Yazıcı kullanılıyorsa, değiştirmeden önce füzere soğuyana kadar en az 30 dakika bekleyin.

2. Yazıcının arka kısmının sol üst köşesinde bulunan B kapağı kolunu kaldırın.

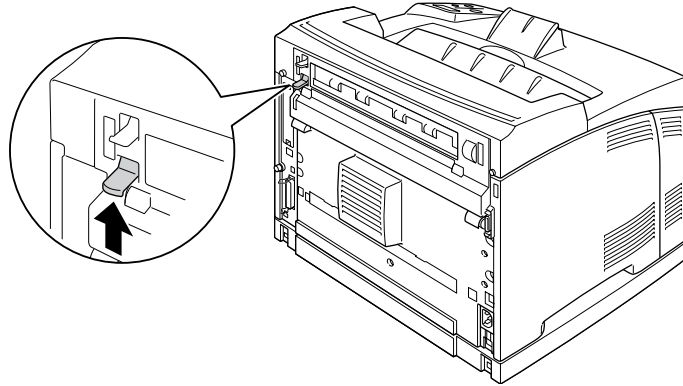

3. B kapağını açın.

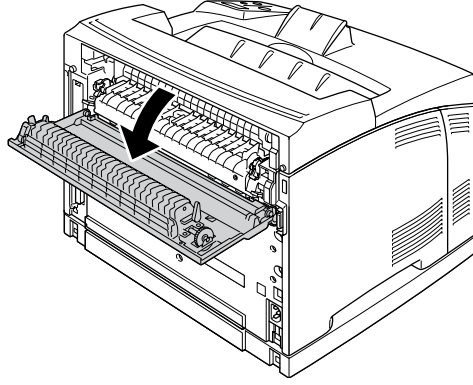

Not:

Dubleks Birimi takılıyken, birimi B kapağını açmadan kaldırın. Talimatlar için bkz. “Dubleks Biriminin Çıkarılması” sayfa 99.

4. Füzeler biriminin her iki tarafında bulunan iki kolu aşağı doğru çekin.

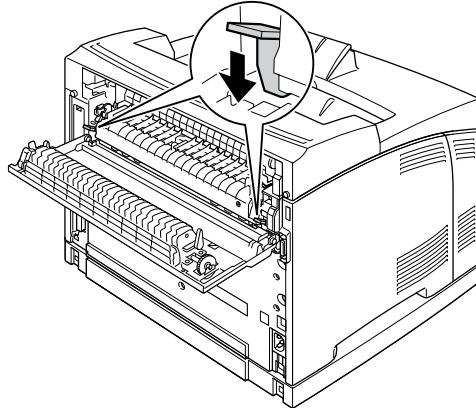

5. Füzer birimini yavaşça çıkarın.

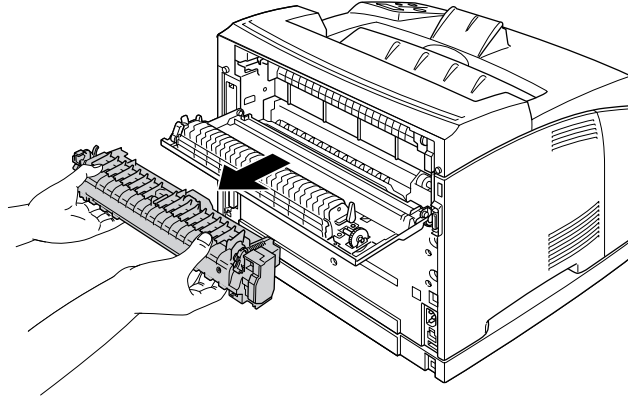

Not:

Füzer birimini çıkarırken, ellerinizi aşağıda gösterildiği gibi füzer biriminin altında her iki tarafta bulunan üç tırnağın üzerinde tutun.

6. Füzer biriminin her iki tarafında bulunan koruyucu materyallerin tırnaklarını itin ve koruyucu materyalleri füzer biriminden çıkarın.

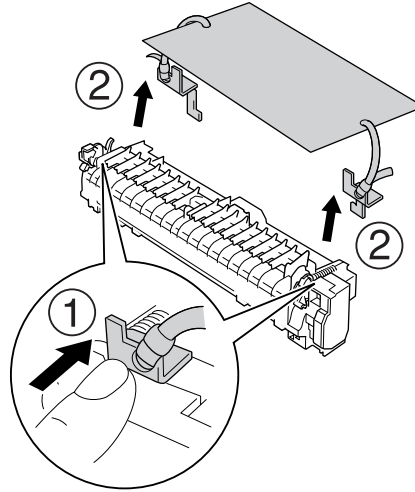

7. Yavaşça yeni füzzer birimini takın.

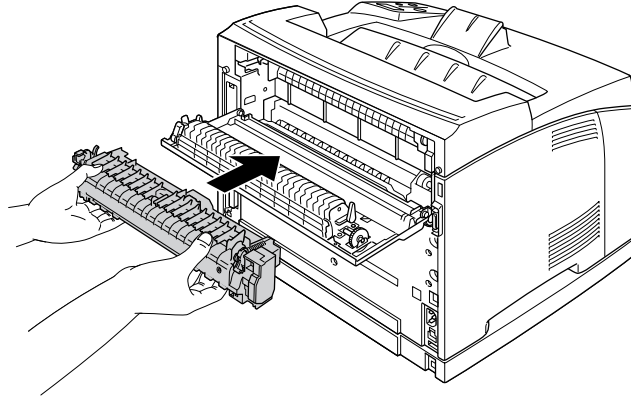

8. Kilitlemek için füzzer biriminin her iki tarafında bulunan iki kolu yukarı kaldırın.

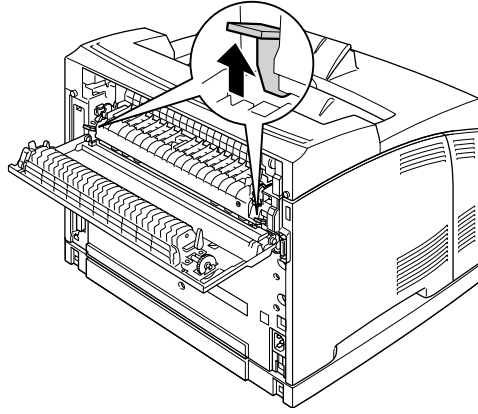

9. B kapağını kapatın.

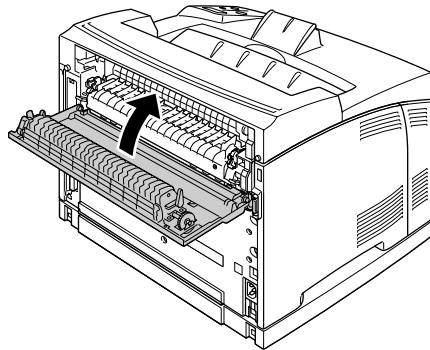

10. Arabirim kablosu ile elektrik kablosunu tekrar bağlayın ve ardından yazıcıyı açın.

11. ► **Giriş** tuşuna basın, kumanda panelinde **Reset Menu** çıkana kadar birkaç defa ▲ **Yukarı** veya ▼ **Aşağı** tuşlarına basın ve ardından ► **Giriş** tuşuna basın.

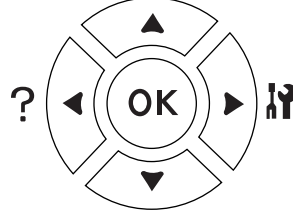

12. **Reset Fuser Counter**'ı görüntülemek için ▼ **Aşağı** tuşuna ve ► **Giriş** tuşuna basın.
Yes'i görüntülemek için ▼ **Aşağı** tuşuna basın ve ► **Giriş** tuşuna basın.

Bölüm 6

Yazıcıyı Temizleme ve Nakletme

Yazıcıyı Temizleme

Yazıcı çok az bir temizlik gerektirmektedir. Yazıcının dış kasası kirlenmiş veya tozlanmışsa, yazıcıyı kapatın ve hafif bir deterjan katılmış suyla ıslattığınız yumuşak ve temiz bir bezle silin.

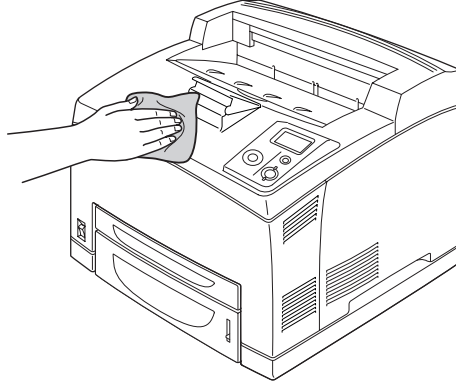
**Dikkat:**

Yazıcı kapağını temizlemek için asla alkol veya boya çözücü kullanmayın. Bu kimyasal maddeler yazıcının parçalarına ve kasasına zarar verebilir. Yazıcının mekanik veya elektronik parçalarına su değdirmemeye dikkat edin.

İlerletme silindirini temizleme

1. Yazıcıyı kapatın ve A kapağını yavaşça açın.

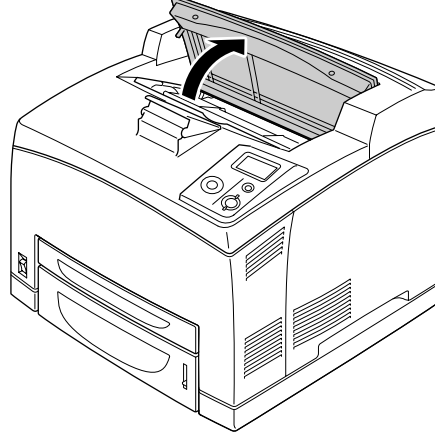

2. Görüntüleme kartuşunun sapından tutun ve dışa doğru çekin.

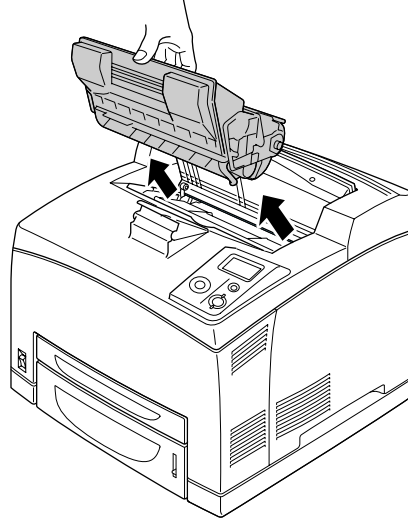

Not:

Kartuşu temiz ve düz bir yüzeye koyun.

3. Tırnaklarını dişlilerden kaydırırken hafifçe dışa doğru bükerek iki iletme silindirini çıkarın.

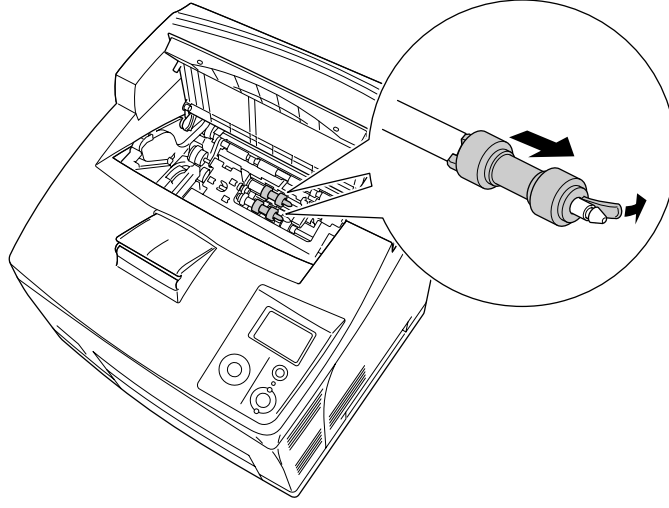

4. Temiz nemli bir bezle iletme silindirinin kauçuk kısımlarını silin.

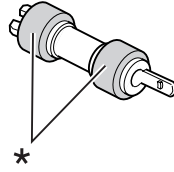

* kauçuk parçalar

5. İlerletme silindirlerini aşağıda gösterilen şekilde tekrar takın. Ardından bunları sabitlemek için şaftların içbükey kısmına kancayı sabitleyin.

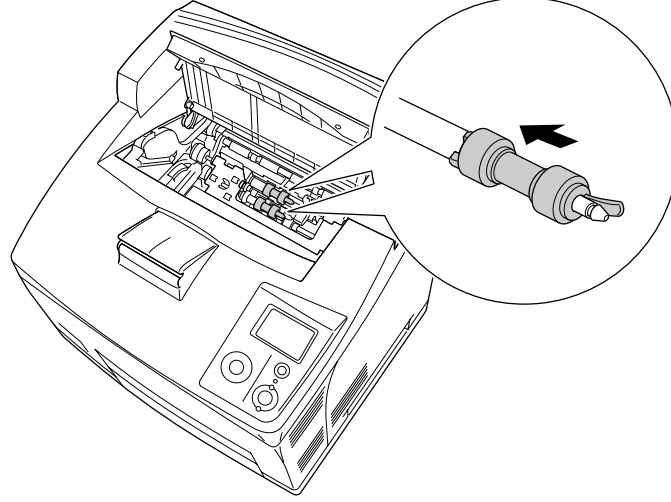

Not:

İlerletme silindirlerinin dışbükey parçalarını şaftın içbükey parçalarının içine sabitleyin.

6. Görüntüleme kartuşunu yeniden takın.

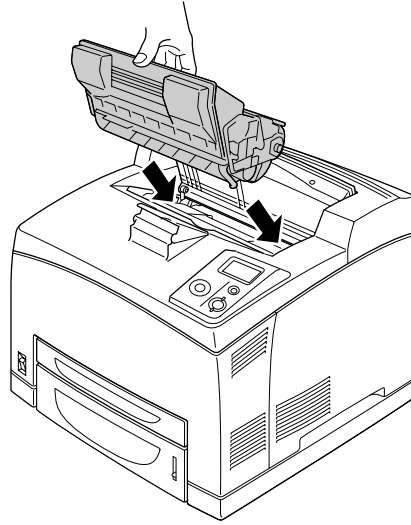

7. A kapağını klik sesi çıkararak kapanana kadar kapatın.

Yazıcıyı Nakletme

Yazıcı için bir yer bulma

Yazıcıyı yeniden yerleştirirken, her zaman rahat kullanmaya ve bakım yapmaya olanak tanıyan yeterli alana sahip bir yer seçin. Düzgün çalışmasını sağlamak için yazıcının çevresinde gerekli olan yer konusunda şu çizimi kılavuz olarak kullanın.

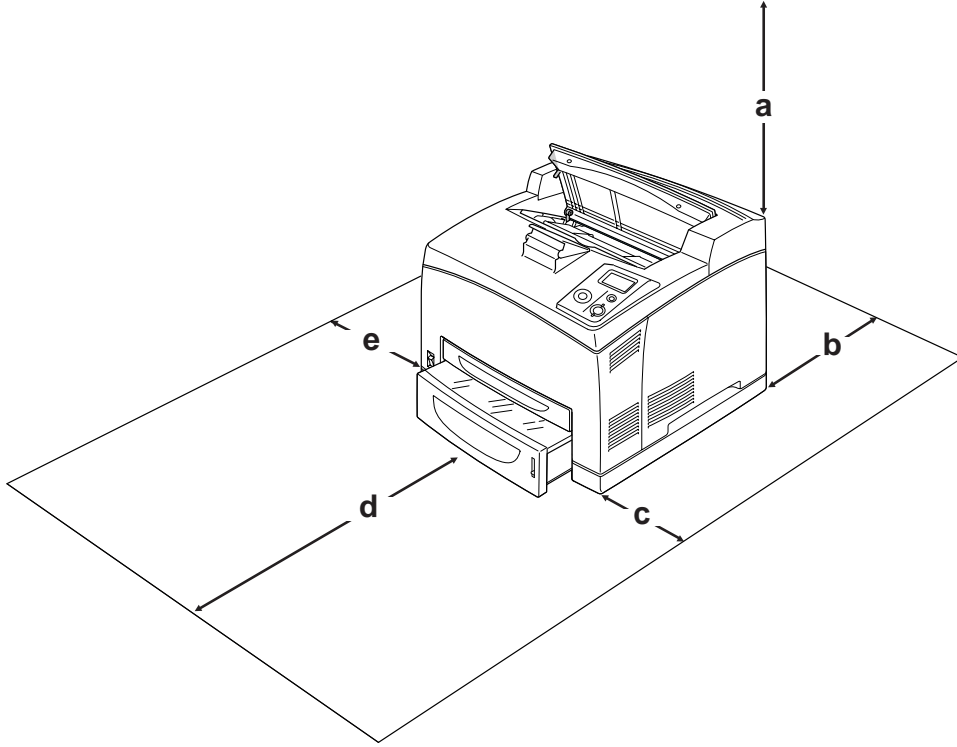

- a. 20 cm
- b. 25,5 cm
- c. 30 cm
- d. 40,2 cm
- e. 20 cm

Aşağıdaki isteğe bağlı birimlerden birini takmak ve kullanmak için, belirtilen genişlikte yer gereklidir.

550-Yapraklık Kağıt Kasedi Birimi yazıcının tabanına 9,5 cm ekler. İki isteğe bağlı kaset birimleri takılı olduğu zaman, yazıcı altında 18,5 cm'lik ekstra alan olması gerekir.

Dubleks Birimi yazıcının arkasına 72,0 mm (2,8 in.) ekler.

Yazıcıyı yerleştirmek için bir yer ayarlarken alanla ilgili hususların yanı sıra daima aşağıdaki önlemleri de alın:

- ☐ Yazıcıyı elektrik kablosunu kolayca çıkarabileceğiniz bir yere koyun.
- ☐ Bilgisayar ve yazıcı sisteminin tümünü, hoparlör veya kablosuz telefon ana birimi gibi olası parazit kaynaklarından uzak tutun.
- ☐ Duvar şalterleri veya otomatik zamanlayıcılarla kumanda edilen elektrik prizlerini kullanmaktan kaçının. Gücün kazara kesilmesi, bilgisayarınızın ve yazıcınızın belleğindeki değerli bilgileri silebilir.



Dikkat:

- ☐ Yeterli havalandırma sağlanabilmesi için yazıcının etrafında yeterli boşluk bırakın.
- ☐ Doğrudan güneş ışığına, aşırı ısıya, neme ve toza maruz kalan yerlerden uzak tutun.
- ☐ Başka aygıtların da bağlı olduğu prizleri kullanmayın.
- ☐ Yazıcının elektrik fişine uygun topraklanmış priz kullanın. Fiş bağdaştırıcısı kullanmayın.
- ☐ Sadece bu yazıcının güç gereksinimlerine uygun bir priz kullanın.

Uzun mesafeler için

Yazıcıyı tekrar paketlenme

Yazıcınızı uzak bir yere nakletmeniz gerekiyorsa, kendi kutusunu ve ambalaj malzemesini kullanarak özenle paketleyin.

1. Yazıcıyı kapatın ve şu öğeleri çıkartın:

- ☐ Elektrik kablosu
- ☐ Arabirim kabloları
- ☐ Yüklü kağıt
- ☐ Takılı isteğe bağlı birimler
- ☐ Görüntüleme kartuşu

2. Koruyucu malzemeleri yazıcıya takın ve yazıcıyı kendi orijinal kutusunda yeniden paketleyin.



Dikkat:

Yazıcıyı taşıırken her zaman yatay konumda tutun.

Kısa mesafeler için

Yazıcıyı yakın bir yere nakletmeniz gerektiğinde, her zaman şu önlemlere dikkat edin.

Sadece yazıcıyı oynatacaksanız, yazıcı iki kişi tarafından kaldırılıp taşınmalıdır.

1. Yazıcıyı kapatın ve şu öğeleri çıkartın:

- ☐ Elektrik kablosu
- ☐ Arabirim kabloları
- ☐ Yüklü kağıt
- ☐ Takılı isteğe bağlı birimler

2. Yazıcıyı aşağıda gösterildiği gibi doğru biçimde taşımaya dikkat edin.

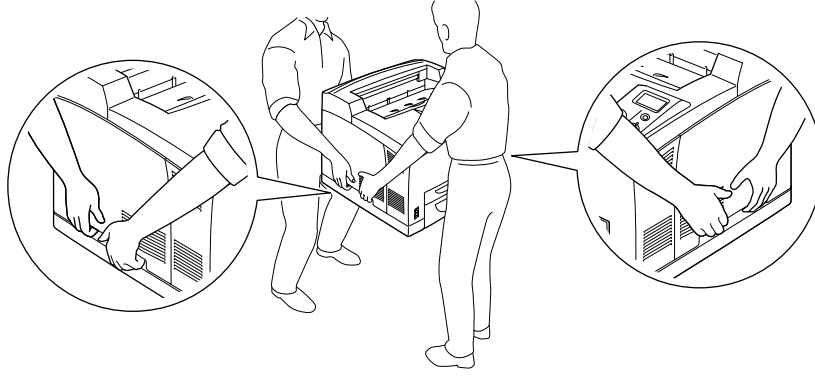

Not:

Yazıcının arka tarafı oldukça ağırdır. Yazıcıyı kaldırırken bu kısma dikkat edin.



Dikkat:

Yazıcıyı taşırken her zaman yatay konumda tutun.

Bölüm 7

Sorun Giderme

Sıkışan Kağıdı Çıkarma

Eğer kağıt yazıcı içinde sıkışırsa, yazıcının LCD paneli ve EPSON Status Monitor uyarı mesajı verir.

Sıkışan kağıdı çıkarmak için önlemler

Sıkışan kağıdı çıkarırken aşağıdaki noktalara dikkat edin.

- ☐ Sıkışan kağıdı zorlayarak çıkarmayın. Yırtılan kağıdın çıkarılması zordur ve başka kağıt sıkışmalarına yol açabilir. Yırtılmaması için yavaşça çekin.
- ☐ Yırtmamak için, sıkışan kağıdı her zaman iki elinizle çıkarmaya çalışın.
- ☐ Sıkışan kağıt yırtılırsa veya kağıt bu bölümünde söz edilmeyen bir yerde sıkışırsa, satıcınıza başvurun.
- ☐ Yüklenen kağıdın türüyle yazıcı sürücüsündeki Paper Type ayarının aynı olmasına dikkat edin.



Uyarı:

- ☐ Bu kılavuzda özel bir talimat verilmedikçe, **CAUTION HOT SURFACE** veya **CAUTION HIGH TEMPERATURE** yazısının bulunduğu yüzere veya çevresindeki alana dokunmamaya dikkat edin. Yazıcı kullanıldıysa yüzere ve çevresindeki alan çok sıcak olabilir. Bu alanlardan birine dokunmanız gerekiyorsa öncelikle ısının düşmesi için 30 dakika bekleyin.
- ☐ Bazı parçaları keskin olup yaralanmalara neden olabileceğinden elinizi yüzere biriminin içine sokmayın.

Paper Jam A (Cover A)

Aşağıdaki resimde gösterilen yerde kağıt sıkışırsa, yazıcının LCD panelinde Paper Jam A mesajı görüntülenir.

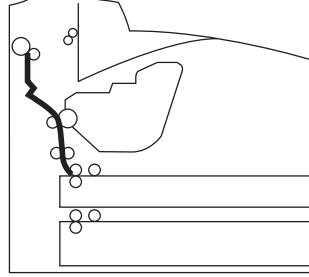

A kapağındaki kağıt sıkışmalarını ortadan kaldırmak için şu adımları izleyin.

1. A kapağını açın.

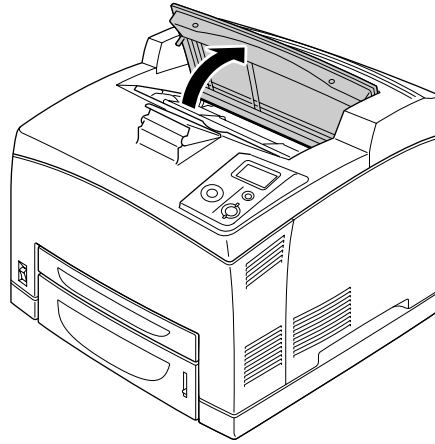

Not:

İsteğe bağlı İstifleyici takılıyken, ilk olarak istifleyiciyi kaldırın ve ardından A kapağını açın.

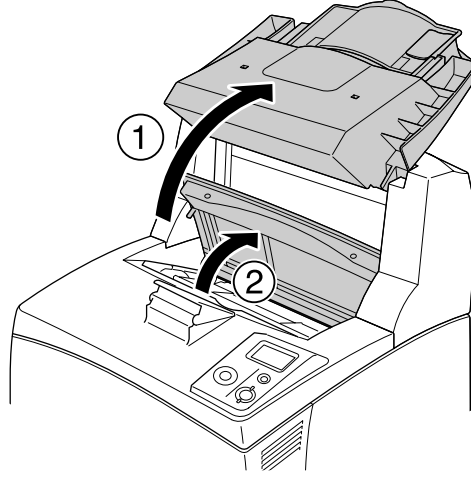

2. Görüntüleme kartuşunun sapından tutun ve dışa doğru çekin.

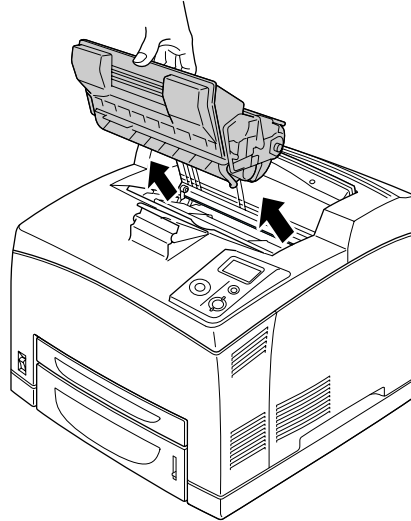
**Not:**

Kartuşu temiz ve düz bir yüzeye koyun.

3. Sıkışmış bir kağıt varsa, elinizle yavaşça çıkarın. Sıkışmış kağıdı yırtmamaya özen gösterin.

Not:

Sıkışmış kağıt kolay çıkarılamıyorsa, kağıdın gerginliğini azaltmak için silindiri çevirin, ardından düz bir şekilde çekin.

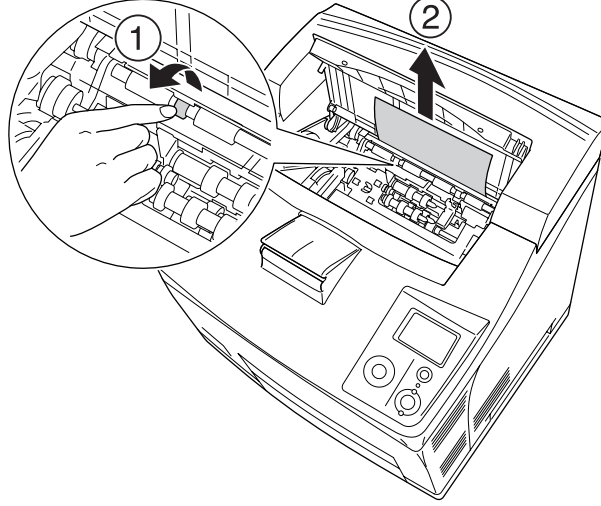

4. Görüntüleme kartuşunu yeniden takın.

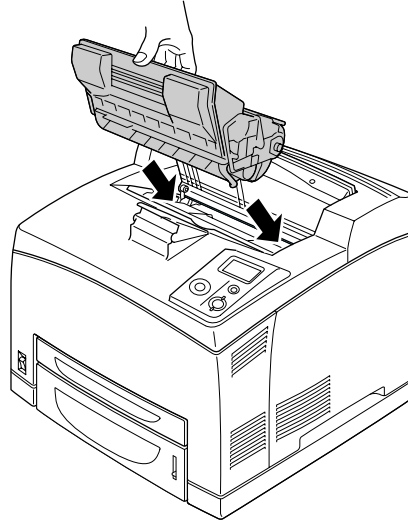
**Not:**

Kartuşu görüntüleme kartuşu üzerindeki ok işareti A kapağına doğru bakacak şekilde yerleştirin.

5. A kapağını klik sesi çıkararak kapanana kadar kapatın.

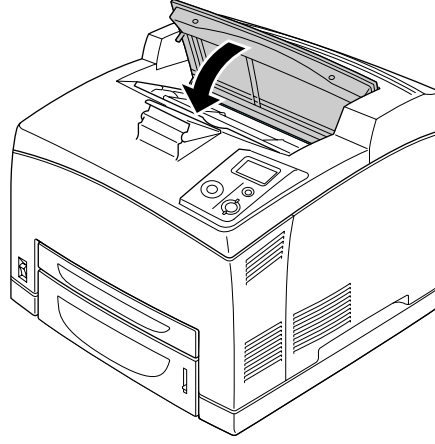

Not:

Sıkışmış kağıt A kapağında bulunamazsa, ÇA tepsiyi ve standart kağıt kasedinde sıkışmış kağıt kalıp kalmadığını kontrol edin. Ayrıntılar için bkz. “Paper Jam MP A, Paper Jam C1 A, Paper Jam C2 A, Paper Jam C3 A (Tüm kağıt kasetleri ve A Kapağı)” sayfa 148.

Paper Jam A B (Cover A veya B)

Aşağıdaki resimde gösterilen yerde kağıt sıkışırsa, yazıcının LCD panelinde Paper Jam A B mesajı görüntülenir.

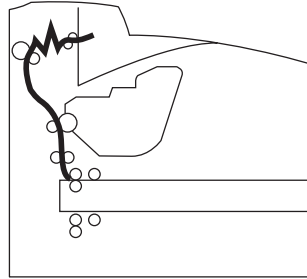

A veya B kapağındaki kağıt sıkışmalarını ortadan kaldırmak için şu adımları izleyin.



Uyarılar

Bu kılavuzda özel bir talimat verilmedikçe, **CAUTION HIGH TEMPERATURE** yazısının bulunduğu füzere veya çevresindeki alana dokunmamaya dikkat edin. Yazıcı kullanıldıysa füzere ve çevresindeki alan çok sıcak olabilir. Bu alanlardan birine dokunmanız gerekiyorsa öncelikle ısının düşmesi için 30 dakika bekleyin.

1. A kapağını açın.

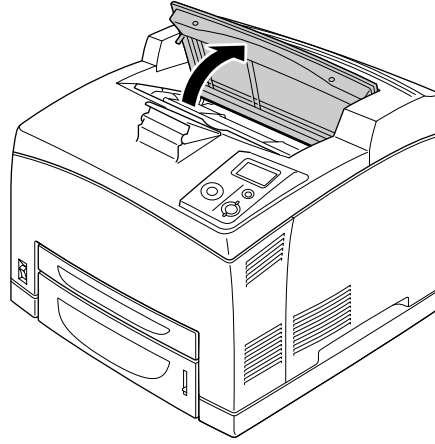

Not:

İsteğe bağlı İstifleyici takılıyken, ilk olarak istifleyiciyi kaldırın ve ardından A kapağını açın.

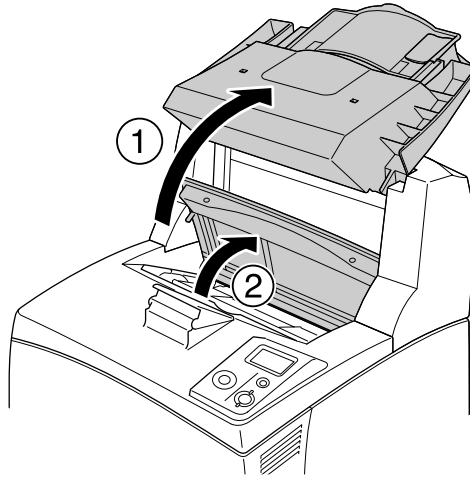

2. Kartuşun sapından tutun ve dışa doğru çekin.

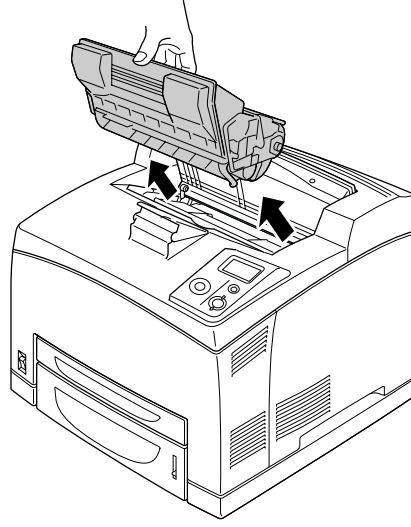

Not:

Kartuşu temiz ve düz bir yüzeye koyun.

3. Sıkışmış bir kağıt varsa, elinizle yavaşça çıkarın. Sıkışmış kağıdı yırtmamaya özen gösterin.

Not:

Sıkışmış kağıt kolay çıkarılamıyorsa, kağıdın gerginliğini azaltmak için silindiri çevirin, ardından düz bir şekilde çekin.

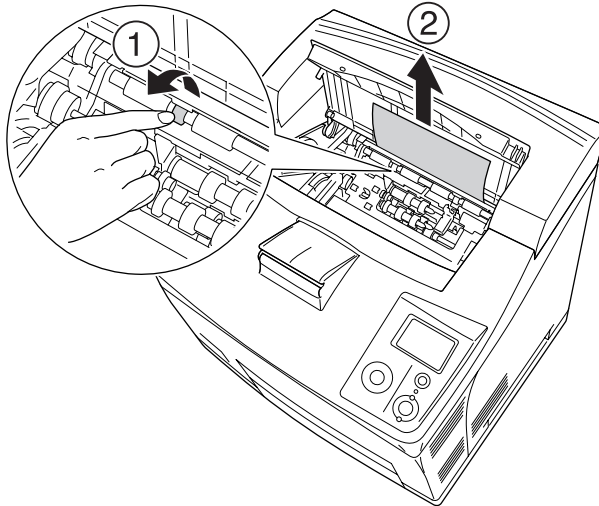

4. Görüntüleme kartuşunu yeniden takın.

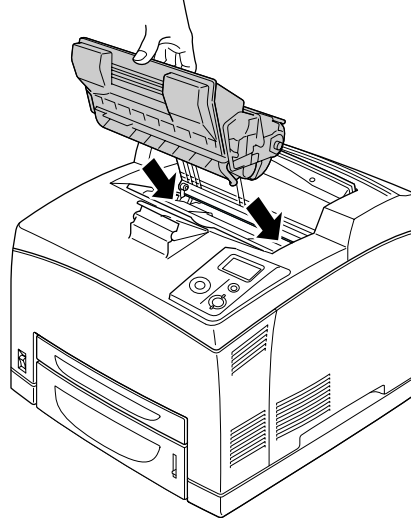

5. A kapağını klik sesi çıkarana kadar kapatın.

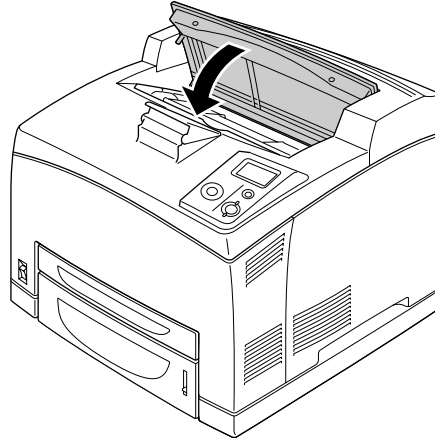

6. Yazdırma Yüzü Yukarıda tepsiyi çıkarın.

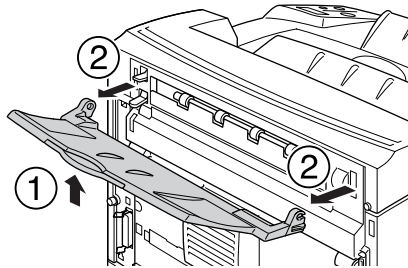

7. B kapağını açın.

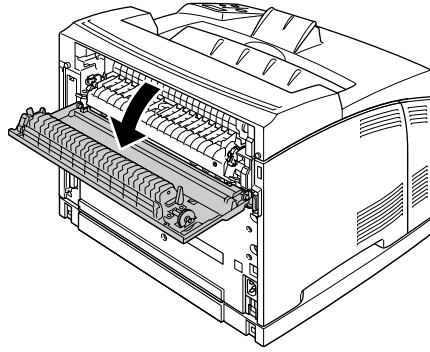

Not:

İsteğe bağlı Dupleks Birim takılıysa, B kapağını açmadan önce Dupleks Birimin kapağını açın.

8. Üzerinde aşağıda resimde gösterilen şekilde yeşil bir etiket bulunan kolu aşağı doğru çekerek kağıt tutucuyu açın.

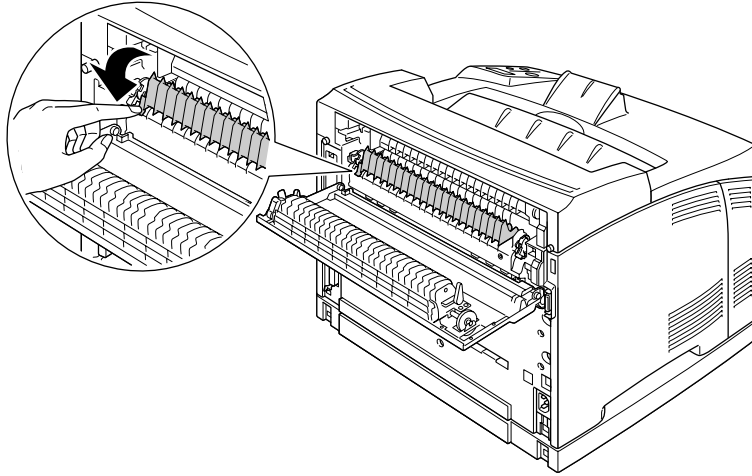

Uyarılar

Füzer birimindeki silindirlere dokunmamaya dikkat edin, çok sıcak olabilir.

9. Sıkışmış bir kağıt varsa, yavaşça çıkarın. Sıkışmış kağıdı yırtmamaya özen gösterin.

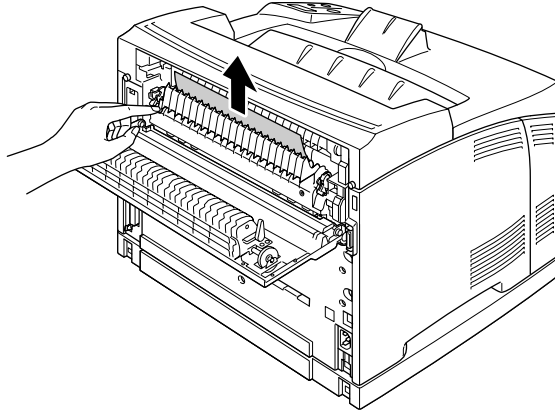

10. Kağıt tutucuyu kapatın ve B kapağını açın.

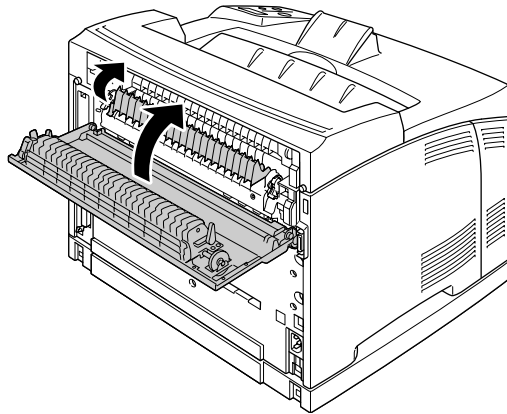

Not:

İsteğe bağlı Dupleks Birim takılıysa, B kapağını kapattıktan sonra Dupleks Birimi kapatın.

11. Yazdırma Yüzü Yukarıda tepsiyi takın.

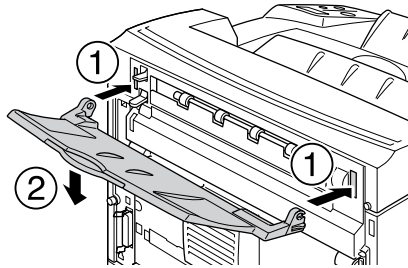

Paper Jam MP A, Paper Jam C1 A, Paper Jam C2 A, Paper Jam C3 A (Tüm kağıt kasetleri ve A Kapağı)

Aşağıdaki resimde gösterilen yerde kağıt sıkıştırsa, yazıcının LCD panelinde Paper Jam MP A, Paper Jam C1 A, Paper Jam C2 A, veya Paper Jam C3 A mesajı görünür.

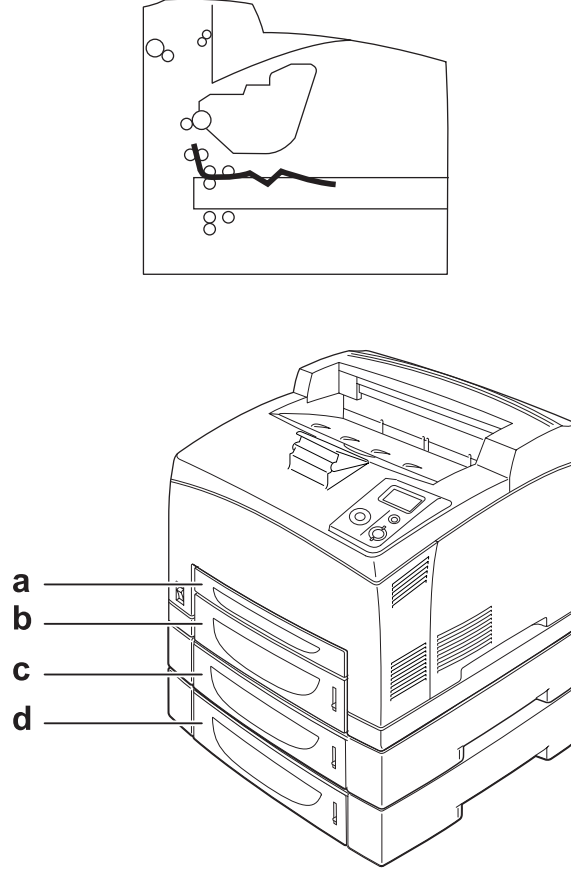

- a. ÇA Tepsi
- b. alt kaset 1 (C1)
- c. alt kaset 2 (C2)
- d. alt kaset 3 (C3)

Kağıt kasetlerindeki kağıt sıkışmalarını ortadan kaldırmak için şu adımları izleyin.

1. Kasedi yazıcıdan çıkarın.

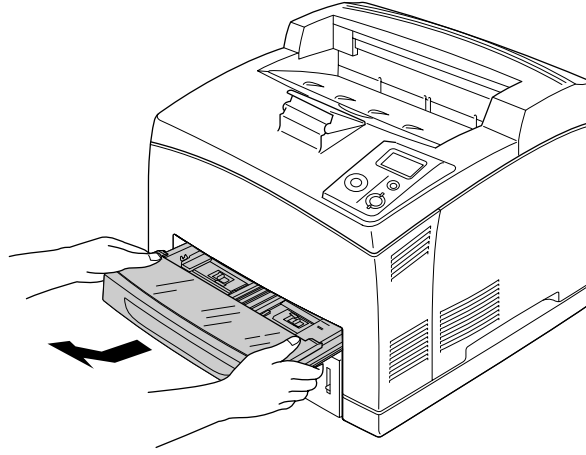

2. Kasedin kapağını çıkarın ve kırışmış kağıtları çıkarın. Ardından kapağı tekrar takın.

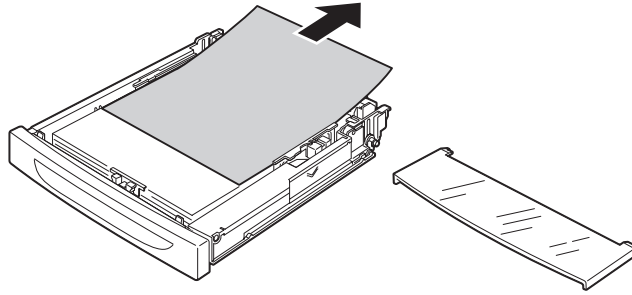

3. Sıkışmış kağıdı iki elinizle yavaşça çıkarın. Sıkışmış kağıdı yırtmamaya özen gösterin.

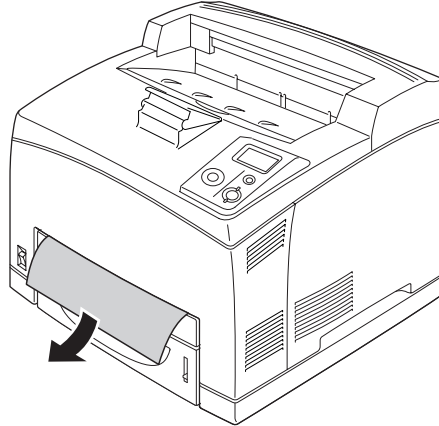

Not:

Yazıcının içinde sıkışmış kağıt kalmadığından emin olun.

4. Kağıt kasedini yeniden takın.

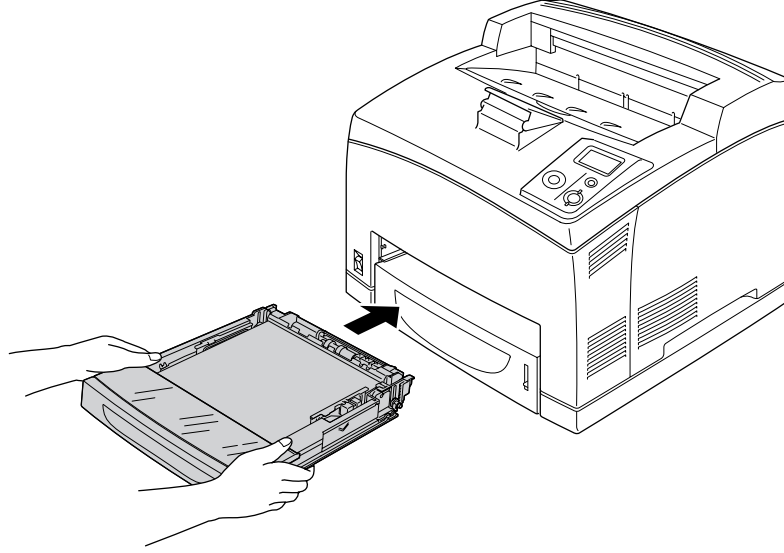

5. A kapağını açın ve ardından tekrar kapatın.

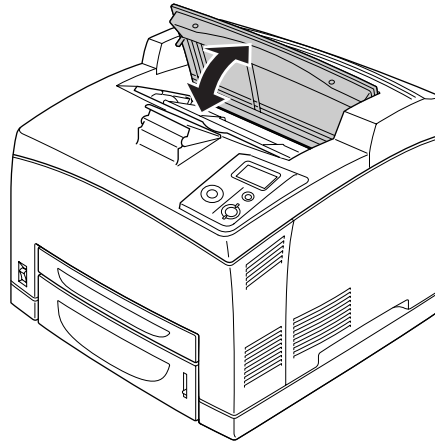
**Not:**

A kapağını açıp kapattıktan sonra hata mesajı temizlenir.

Paper Jam DM (Dubleks Birim kapağı)

Aşağıdaki resimde gösterilen yerde kağıt sıkıştırsa, yazıcının LCD panelinde Paper Jam DM mesajı görüntülenir.

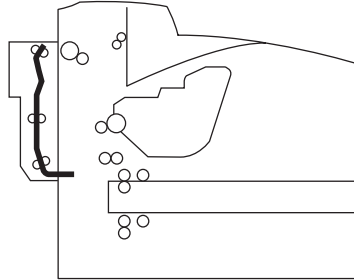

Dubleks Birim kapağında meydana gelen kağıt sıkışmalarını ortadan kaldırmak için şu adımları izleyin.

1. Kancaların kilidini açmak için kilit açma düğmesine basın. Ardından Dupleks Birimin kapağını açın.

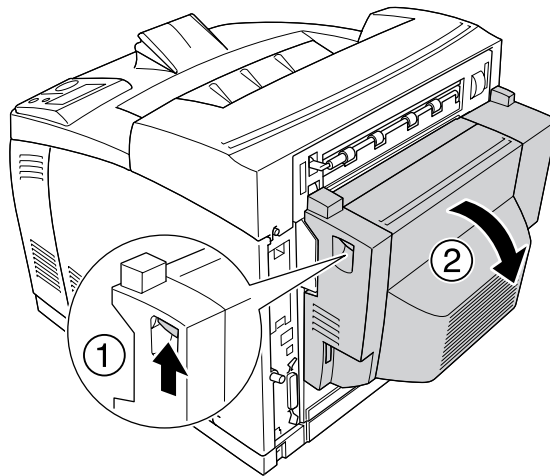

2. Kapağın içindeki sıkışmış kağıdı yavaşça çıkarın. Kağıdı yırtmamaya özen gösterin.

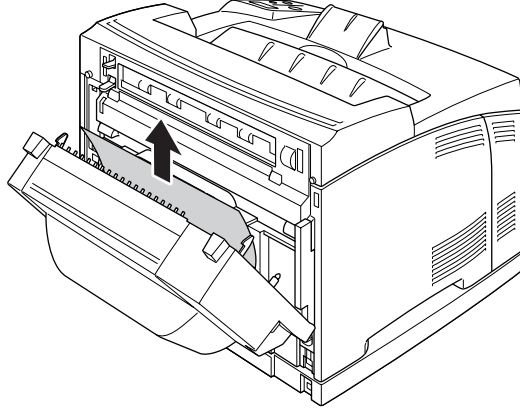

Not:

- ☐ Kağıt yırtılırsa, bütün yırtılmış kağıt parçalarını çıkardığınızdan emin olun.
- ☐ Bu işlemle sıkışmış kağıdı çıkaramazsanız, A veya B kapağını açın ve “Paper Jam A B (Cover A veya B)” sayfa 142’de açıklanan şekilde sıkışmış kağıdı çıkarın.

3. Dupleks Birimin kapağını kapatın.

Not:

Yukarıda belirtilen işlemten sonra hata temizlenmezse, Dupleks Birimi yazıcıdan çıkarın ve yazıcının arkasının alt kısmındaki açıklıkta kağıt sıkışıp sıkışmadığını kontrol edin.

Sıkışan kağıt tamamen çıkarılıp Dupleks Birim kapağı kapatıldıktan sonra sıkışan kağıdın yazdırma verisi otomatik olarak yeniden yazdırılır.

Paper Jam STK

İstifleyicide kağıt sıkışırsa, LCD panelde Paper Jam STK mesajı görüntülenir.

Sıkışan kağıdı çıkarmak için şu adımları izleyin.

1. Kapağın sol üstünde bulunan tırnaktan çekerek istifleyicinin kapağını açın.

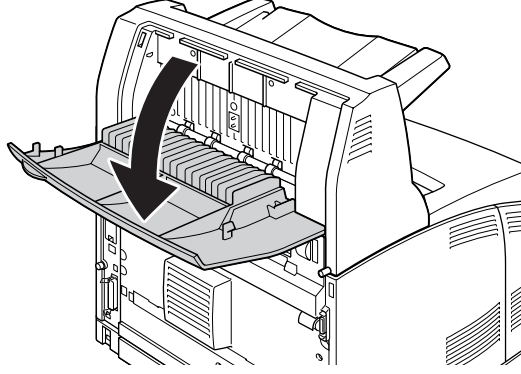

2. İstifleyici içindeki sıkışmış kağıdı aşağıdaki resimde gösterildiği gibi çıkarın.

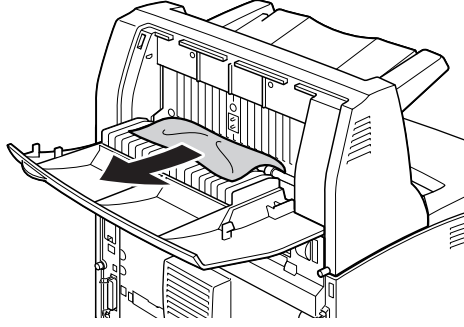

3. İstifleyicinin kapağını kapatın.

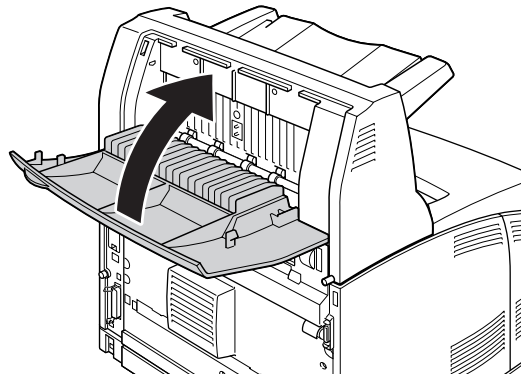

Durum Sayfası Yazdırma

Yazıcının geçerli durumunu ve isteğe bağlı birimlerin düzgün takıldığını doğrulamak için, yazıcının kumanda panelini veya yazıcı sürücüsünü kullanarak bir durum sayfası yazdırın.

Yazıcının kumanda panelinden bir durum sayfası yazdırmak için bkz. “Durum Sayfası Yazdırma” sayfa 91.

Windows yazıcı sürücüsünden bir durum sayfası yazdırmak için, bkz. “Durum sayfası yazdırma” sayfa 172.

Çalışma Sorunları

Hazır ışığı yanmıyor

Nedeni	Ne yapmalı?
Elektrik kablosu elektrik prizine doğru takılmamış olabilir.	Yazıcıyı kapatın, yazıcıyla elektrik prizi arasındaki elektrik kablosu bağlantılarını kontrol edin ve sonra yazıcıyı tekrar açın.
Elektrik prizi dışarıdan bir şalterle veya otomatik zamanlayıcı ile denetleniyor olabilir.	Şalterin açık olduğundan emin olun veya prizin doğru çalışıp çalışmadığını anlamak için prize başka bir elektrikli cihaz takın.

Yazıcı yazdırmıyor (Hazır ışığı yanmıyor)

Nedeni	Ne yapmalı?
Yazıcı çevrimdışıdır.	Yazıcıyı hazır duruma geçirmek için Başlat/Durdur düğmesine bir kez basın.
Bazı hatalar meydana gelmiş olabilir.	LCD panelinde hata mesajı olup olmadığını kontrol edin.

Hazır ışığı yanıyor ama hiçbir şey yazdırmıyor.

Nedeni	Ne yapmalı?
Bilgisayarınız yazıcıya doğru olarak bağlanmamış olabilir.	<i>Kurulum Kılavuzu</i> 'nda gösterilen işlemleri uygulayın.
Arabirim kablosu doğru takılmamış olabilir.	Yazıcı ile bilgisayar arasındaki arabirim kablosunun her iki ucunu kontrol edin.
Doğru arabirim kablosunu kullanmıyor olabilirsiniz.	USB arabirimi kullanıyorsanız, Revision 2.0 kablosu kullanın.
Uygulama yazılımınız yazıcınız için uygun şekilde ayarlanmamıştır.	Yazıcının, uygulama yazılımında seçili olduğundan emin olun.

Bilgisayar sisteminizin belleği, belgenizdeki verilerin hacmini işleyemeyecek kadar küçüktür.	Uygulama yazılımında belgenizin görüntü çözünürlüğünü azaltmayı deneyin veya mümkünse bilgisayarınıza daha çok bellek yükleyin.
---	---

İsteğe bağlı ürün kullanılamıyor

Nedeni	Ne yapmalı?
Yazıcı isteğe bağlı ürünü tanımıyor.	Yazıcının isteğe bağlı ürünü tanıyıp tanımadığını görmek için bir durum sayfası yazdırın. Tanımıyorsa, isteğe bağlı ürünü yeniden yükleyin.
Windows kullanıcıları için, EPSON Status Monitor kurulu değildir.	Windows kullanıcıları için: EPSON Status Monitor'ü yüklemeniz veya yazıcı sürücüsünde ayarları kendiniz yapmanız gerekmektedir. Bkz. "İsteğe Bağlı Ayarlar Yapma" sayfa 172.

Görüntüleme kartuşunun kalan servis ömrü güncellenmemiştir (Sadece Windows kullanıcıları için)

Nedeni	Ne yapmalı?
Sarf malzemeleri için güncelleme bilgileri arasındaki aralık çok uzundur.	Consumables Info Settings (Sarf Malzemesi Bilgilendirme Ayarları) iletişim kutusundan Get Information Now düğmesine basın. Ayrıca Consumables Info Settings (Sarf Malzemesi Bilgilendirme Ayarları) iletişim kutusundan, sarf malzemelerine dair bilgilerin güncellendiği aralıkları da değiştirebilirsiniz.

Yazılı Çıktı Sorunları

Yazı tipi yazdırılamıyor

Nedeni	Ne yapmalı?
Windows kullanıcıları için belirtilen TrueType yazı tipleri için yazıcının yedek yazı tiplerini kullanabilirsiniz.	Yazıcı sürücüsünde, Extended Settings iletişim kutusunda Print TrueType fonts as bitmap onay kutusunu seçin.
Seçilen yazı tipi yazıcınız tarafından desteklenmez.	Doğru yazı tipini seçtiğinizden emin olun. Daha fazla bilgi için bkz. <i>Font Guide</i> (Yazı Tipi Kılavuzu).

Yazılı çıktı bozuk

Nedeni	Ne yapmalı?
Arabirim kablosu doğru takılmamış olabilir.	Arabirim kablosunun iki ucunun da sıkıca takılmış olduğundan emin olun.
Doğru arabirim kablosunu kullanmıyor olabilirsiniz.	USB arabirimi kullanıyorsanız, Revision 2.0 kablosu kullanın.
Portum benzetim ayarı doğru olmayabilir.	Yazıcının kumanda paneli menülerinden benzetim modunu belirleyin. Bkz. "Emulation Menu" sayfa 57.

Not:

Durum sayfası doğru olarak yazdırılmıyorsa, yazıcınız hasar görmüş olabilir. Satıcınıza veya yetkili bir servis temsilcisine başvurun.

Çıktı konumu doğru değil

Nedeni	Ne yapmalı?
Sayfa uzunluğu ve kenar boşlukları yazıcı uygulamanızda yanlış ayarlanmış olabilir.	Uygulamanızda doğru sayfa uzunluğu ve kenar boşluğu ayarlarını kullandığınızdan emin olun.
Paper Size ayarı yanlış olabilir.	Kumanda paneli üzerinde bulunan Tray Menu'de kağıt boyutunun doğru ayarlandığından emin olun.
MP Tray Size ayarı yanlış olabilir.	Boyutu Otomatik ayarla belirlenmemiş olan kağıt yerleştirirken, kumanda paneli üzerinde bulunan Tray Menu'de bulunan MP Tray Size ayarı üzerinde doğru kağıt boyutunu belirleyin.

Grafikler doğru yazdırılmıyor

Nedeni	Ne yapmalı?
Uygulamanızdaki yazıcı benzetimi ayarı yanlış olabilir.	Uygulamanızın, kullanmakta olduğunuz yazıcı benzetimine göre ayarlanmış olduğundan emin olun. Örneğin, ESC/Page benzetim modunu kullanıyorsanız uygulamanızın da ESC/Page yazıcıyı kullanacak şekilde ayarlandığından emin olun.
Daha fazla belleğe ihtiyaç duyabilirsiniz.	Grafikler, büyük miktarlarda bellek gerektirir. Uygun bir bellek modülü takın. Bkz. "Bellek Modülü" sayfa 104.

Saydamlar ÇA tepsideen boş çıkmış

Saydam yazdırmayla ilgili hata oluştuğunda LCD panelde Check Transparency hata mesajı görüntülenir.

ÇA tepsideki saydamları çıkarın. Ön kapağı açın ve kapatın. Kağıt türünü ve boyutunu kontrol edin ve ardından doğru saydam türlerini yerleştirin.

Not:

- ☐ Saydam kullanırken, bunları ÇA tepsiye yerleştirin ve yazıcı sürücüsünden Paper Type ayarını **Transparency** olarak ayarlayın.
- ☐ Yazıcı sürücüsündeki Paper Type ayarı **Transparency** olarak ayarlanmışsa, saydam dışında başka bir kağıt yerleştirmeyin.

Baskı Kalitesi Sorunları

Arka plan karanlık veya kirli

Nedeni	Ne yapmalı?
Yazıcınız için doğru türde kağıt kullanmıyor olabilirsiniz.	Kağıdınızın yüzeyi çok kabaysa, yazdırılan karakterler bozuk veya kırık görünebilir. En iyi sonucu alabilmeniz için düzgün, yüksek kaliteli fotokopi kağıdı önerilir. Kağıt seçimi hakkında bilgi için bkz. "Mevcut kağıt türleri" sayfa 197.
Yazıcının içindeki kağıt yolu tozlu olabilir.	Her sayfada yalnızca bir karakter olacak şekilde üç sayfa yazdırarak yazıcının içindeki parçaları temizleyin.
Density ayarı çok koyu olabilir.	Yazıcı sürücüsünde, Extended Settings iletişim kutusunda Optional Settings sekmesine tıklayın, ardından Density ayarını açıklaştırm.

Yazılı çıktıda beyaz noktalar görünüyor

Nedeni	Ne yapmalı?
Yazıcının içindeki kağıt yolu tozlu olabilir.	Her sayfada yalnızca bir karakter olacak şekilde üç sayfa yazdırarak yazıcının içindeki parçaları temizleyin.

Baskı kalitesi veya ton düzgün değil

Nedeni	Ne yapmalı?
Kağıdınız yaş veya nemli olabilir.	Kağıtları yaş veya nemli ortamda depolamayın.
Görüntüleme kartuşu servis ömrünün sonuna yaklaşıyor.	LCD panel veya EPSON Status Monitor'deki mesaj görüntüleme/toner kartuşunun servis ömrünün sonuna yaklaştığını bildiriyorsa, görüntüleme kartuşunu değiştirin. Bkz. "Görüntüleme Kartuşu" sayfa 121. Windows kullanıcıları, ayrıca yazıcı sürücüsünde bulunan Basic Settings sekmesine bakarak da görüntüleme kartuşunun kalan kullanım ömrünü görebilirler.

Half-tone görüntüler eşit yazdırılmamış

Nedeni	Ne yapmalı?
Kağıdınız yaş veya nemli olabilir.	Kağıtları yaş veya nemli ortamda depolamayın. Pakedinden yeni çıkmış kağıt kullanın.
Görüntüleme kartuşu servis ömrünün sonuna yaklaşıyor.	LCD panel veya EPSON Status Monitor'deki mesaj görüntüleme/toner kartuşunun servis ömrünün sonuna yaklaştığını bildiriyorsa, görüntüleme kartuşunu değiştirin. Bkz. "Görüntüleme Kartuşu" sayfa 121. Ayrıca yazıcı sürücüsünde bulunan Basic Settings sekmesine bakarak da görüntüleme kartuşunun kalan kullanım ömrünü görebilirler.
Grafikler yazdırılırken tonlama ayarı çok düşük.	Windows kullanıcıları için, yazıcı sürücüsünde bulunan Basic Settings sekmesi üzerinde, Advanced sekmesine tıklayın ve More Settings düğmesini seçin. Ardından Halftoning 'i seçin. Yukarıda belirtilen ayar sadece siyah-beyaz yazdırma yaparken kullanılabilir.

Toner bulaştırıyor

Nedeni	Ne yapmalı?
Kağıdınız yaş veya nemli olabilir.	Kağıtlarınızı yaş veya nemli ortamda depolamayın.
Yazıcınız için doğru türde kağıt kullanmıyor olabilirsiniz.	En iyi sonucu almak için EPSON Color Laser Paper veya düz, yüksek kaliteli fotokopi kağıdı önerilir. Kağıt seçimi hakkında bilgi için bkz. "Mevcut kağıt türleri" sayfa 197.
Yazıcının içindeki kağıt yolu tozlu olabilir.	Her sayfada yalnızca bir karakter olacak şekilde üç sayfa yazdırarak yazıcının içindeki parçaları temizleyin.

Yazdırılan görüntüde eksik alanlar var

Nedeni	Ne yapmalı?
Kağıdınız yaş veya nemli olabilir.	Bu yazıcı, kağıdın emdiği neme karşı duyarlıdır. Kağıdın nem içeriği arttıkça, yazılı çıktının rengi açılır. Kağıtları yaş veya nemli ortamda depolamayın.
Yazıcınız için doğru türde kağıt kullanmıyor olabilirsiniz.	Kağıdınızın yüzeyi çok kabaysa, yazdırılan karakterler bozuk veya kırık görünebilir. En iyi sonucu alabilmeniz için düzgün, yüksek kaliteli fotokopi kağıdı önerilir. Kağıt seçimi hakkında bilgi için bkz. "Mevcut kağıt türleri" sayfa 197.

Tamamen boş sayfalar çıkıyor

Nedeni	Ne yapmalı?
Yazıcıya bir seferde birden fazla kağıt yüklenmiş olabilir.	Kağıt destesini çıkarın ve üfleyip havalandırın. Kenarları eşitlemek için düzgün bir yüzeye hafifçe vurun, sonra kağıdı tekrar yükleyin.
Sorun uygulamanızda veya arabirim kablonuzda olabilir.	Bir durum sayfası yazdırın. Bkz. "Durum Sayfası Yazdırma" sayfa 154. Boş sayfa çıkıyorsa, sorun yazıcıda olabilir. Yazıcıyı kapatın ve satıcınıza başvurun.
Paper Size ayarı yanlış olabilir.	Kumanda paneli üzerinde bulunan Tray Menu'de kağıt boyutunun doğru ayarlandığından emin olun.
MP Tray Size ayarı yanlış olabilir.	Boyutu Otomatik ayarla belirlenmemiş olan kağıt yerleştirirken, kumanda paneli üzerinde bulunan Tray Menu'de bulunan MP Tray Size ayarı üzerinde doğru kağıt boyutunu belirleyin.
Kartuş mührü, görüntüleme kartuşundan çekip çıkarılmamış olabilir.	Kartuş mührünün tamamen çekip çıkarılmış olduğundan emin olun. Ayrıntılı bilgi için görüntüleme kartuşu pakedi üzerindeki talimatlara bakın.

Görüntüleme kartuşu servis ömrünün sonuna yaklaşıyor.	<p>LCD panel veya EPSON Status Monitor'deki mesaj görüntüleme/toner kartuşunun servis ömrünün sonuna yaklaştığını bildiriyorsa, görüntüleme kartuşunu değiştirin. Bkz. "Görüntüleme Kartuşu" sayfa 121.</p> <p>Windows kullanıcıları, ayrıca yazıcı sürücüsünde bulunan Basic Settings sekmesine bakarak da görüntüleme kartuşunun kalan kullanım ömrünü görebilirler.</p>
---	--

Yazdırılan görüntünün rengi açık veya soluk

Nedeni	Ne yapmalı?
Kağıdınız yaş veya nemli olabilir.	Kağıtlarınızı yaş veya nemli ortamda depolamayın.
Toner Save modu etkin olabilir.	Yazıcı sürücüsünden veya yazıcının kumanda paneli menülerinden Toner Save modunu kapatın. Toner Save modunu yazıcı sürücüsü kullanarak değiştirmek için Basic Settings sekmesindeki Advanced düğmesini seçin ve More Settings düğmesini tıklayın. More Settings iletişim kutusunda bulunan Toner Save onay kutusunun seçimini kaldırın.
Görüntüleme kartuşu servis ömrünün sonuna yaklaşıyor.	<p>LCD panel veya EPSON Status Monitor'deki mesaj görüntüleme/toner kartuşunun servis ömrünün sonuna yaklaştığını bildiriyorsa, görüntüleme kartuşunu değiştirin. Bkz. "Görüntüleme Kartuşu" sayfa 121.</p> <p>Windows kullanıcıları, ayrıca yazıcı sürücüsünde bulunan Basic Settings sekmesine bakarak da görüntüleme kartuşunun kalan kullanım ömrünü görebilirler.</p>
Density ayarı çok açık olabilir.	Yazıcı sürücüsünde, Extended Settings iletişim kutusunda bulunan Optional Settings sekmesine tıklayın, ardından Density ayarını koyulaştırın.

Kağıdın yazdırılmayan tarafı kirli

Nedeni	Ne yapmalı?
Kağıt besleme yoluna toner dökülmüş olabilir.	Her sayfada yalnızca bir karakter olacak şekilde üç sayfa yazdırarak yazıcının içindeki parçaları temizleyin.

Baskı kalitesi düştü

Nedeni	Ne yapmalı?
Bellek yetersizliği nedeniyle yazıcı istenen kalite düzeyinde yazamıyor ve yazmaya devam edebilmek için kaliteyi otomatik olarak düşürüyordur.	Yazılı çıktının kabul edilebilir olup olmadığını denetleyin. Kabul edilebilir değilse, kalıcı bir çözüm için belleği artırın veya yazıcı sürücüsünde geçici olarak baskı kalitesini düşürün. RAM Disk (RAM Diski) kumanda panelinde Maximum veya Normal olarak ayarlanmışsa, bu ayarı Off olarak değiştirerek kullanılabilir bellek alanını artırabilirsiniz.

Bellek Sorunları

Geçerli görev için bellek yetersiz

Nedeni	Ne yapmalı?
Yazıcının geçerli görevi yerine getirmek için belleği yetersizdir.	Kalıcı bir çözüm için belleği artırın veya yazıcı sürücüsünde geçici olarak baskı kalitesini düşürün. RAM Disk (RAM Diski) kumanda panelinde Maximum veya Normal olarak ayarlanmışsa, bu ayarı Off olarak değiştirerek kullanılabilir bellek alanını artırabilirsiniz.

Tüm kopyaların yazdırılabilmesi için bellek yetersiz

Nedeni	Ne yapmalı?
Yazıcının belleği yazdırma işlerini harmanlamak için yeterli değildir.	Tek bir kopya kümesi yazdırılacaktır. Yazdırma işlerinin içeriğini azaltın veya bellek ekleyin. Bellek yükleme konusunda daha fazla bilgi için bkz. "Bellek Modülü" sayfa 104. RAM Disk (RAM Diski) kumanda panelinde Maximum veya Normal olarak ayarlanmışsa, bu ayarı Off olarak değiştirerek kullanılabilir bellek alanını artırabilirsiniz.

Kağıt Kullanım Sorunları

Kağıt doğru beslenmiyor

Nedeni	Ne yapmalı?
Kağıt kılavuzları doğru ayarlanmamıştır.	Tüm kağıt kasetlerindeki kağıt kılavuzlarının ve çok amaçlı tepsilerin doğru kağıt boyutu konumlarına ayarlanmasına dikkat edin.
Kağıt kaynağı ayarı doğru olmayabilir.	Uygulamanızda doğru kağıt kaynağını seçtiğinizden emin olun.
Kağıt kasetlerinde kağıt olmayabilir.	Seçilen kağıt kaynağına kağıt yükleyin.
Yerleştirilen kağıtların boyutu kumanda paneli veya yazıcı sürücüsü ayarlarından farklı.	Kumanda panelinde veya yazıcı sürücüsünde doğru kağıt boyutu ve türünün ayarlandığından emin olun.
Çok amaçlı tepsiye veya kağıt kasetlerine çok fazla kağıt yüklenmiş olabilir.	Çok fazla kağıt yüklemeye çalışmadığınızdan emin olun. Her bir kağıt kaynağının maksimum kağıt kapasitesi için bkz. "Genel" sayfa 199.
İsteğe bağlı kağıt kaseti biriminden kağıt beslenmiyorsa, birim düzgün takılmamış olabilir.	Birimin takılmasıyla ilgili talimatlar için bkz. "İsteğe Bağlı Kağıt Kaseti Birimi" sayfa 93.
İsteğe bağlı kağıt kaseti düzgün takılmamış olabilir.	İsteğe bağlı kağıt kaseti birimini takma talimatları için, bkz. "İsteğe Bağlı Kağıt Kaseti Birimi" sayfa 93.

İsteğe Bağlı Birimlerin Kullanımıyla İlgili Sorunlar

İsteğe bağlı birimlerin düzgün takıldığını doğrulamak için durum sayfası yazdırın. Ayrıntılar için bkz. "Durum Sayfası Yazdırma" sayfa 154.

LCD panelde Invalid AUX/IF Card mesajı görüntülenir

Nedeni	Ne yapmalı?
Yazıcı takılan isteğe bağlı arabirim kartını okuyamıyor.	Bilgisayarı kapatın, ardından kartı çıkarın. Arabirim kartının desteklenen bir model olduğundan emin olun.

İsteğe bağlı kağıt kaseti kullanılırken besleme sırasında sıkışma

Nedeni	Ne yapmalı?
İsteğe bağlı kağıt kasetinde kağıt sıkışmıştır.	Sıkışmış kağıdı çıkarmak için bkz. "Sıkışan Kağıdı Çıkarma" sayfa 138.

Takılı isteğe bağlı birimlerden biri kullanılamıyor

Nedeni	Ne yapmalı?
Takılı isteğe bağlı birim yazıcı sürücüsünde tanımlı değildir.	Windows kullanıcıları için: Yazıcı sürücüsünde ayarları elle yapmanız gerekmektedir. Bkz. "İsteğe Bağlı Ayarlar Yapma" sayfa 172.

USB Sorunlarını Giderme

USB bağlantı noktası olan yazıcıyı kullanırken zorluk yaşıyorsanız, sorununuzun aşağıdaki listede bulunup bulunmadığına bakın ve önerilen işlemleri yapın.

USB bağlantıları

USB sorunlarının kaynağı kimi zaman USB kabloları veya bağlantıları olabilir.

En iyi sonuçları elde etmek için, yazıcınızı doğrudan bilgisayarın USB bağlantı noktasına bağlamalısınız. Birden çok USB hub kullanmanız gerekiyorsa, yazıcınızı ilk kademe hub'a bağlamanızı öneririz.

Windows işletim sistemi

Bilgisayarınız Windows Vista, Vista x64, XP, XP x64, 2000, Server 2003 ya da Server 2003 x64 sistemlerinin önceden kurulu olduğu ya da Windows 2000, Server 2003 veya Server 2003 x64 ve Windows Vista, Vista x64, XP veya XP x64 sürümlerine yükseltilmiş bir model olmalıdır. USB bağlantı noktası ile donatılmamış ya da gerekli teknik özellikleri karşılamayan bir bilgisayara USB yazıcı sürücüsünü takamayabilir ya da çalıştıramayabilirsiniz.

Bilgisayarınızla ilgili ayrıntılar için satıcınıza başvurun.

Yazıcı yazılımını yükleme

Yazılımın yanlış veya eksik yüklenmesi USB sorunlarına yol açabilir. Aşağıdakileri not edin ve yüklemenin doğruluğundan emin olmak için önerilen denetimleri yapın.

Yazıcı yazılım kurulumunu kontrol etme

Windows Vista, Vista x64, XP, XP x64, 2000, Server 2003 ya da Server 2003 x64 kullanırken, yazıcı yazılımını kurmak üzere yazıcı ile beraber gelen *Kurulum Kılavuzu*'nda belirtilen adımları izleyin. Aksi halde, onun yerine Microsoft'un Universal (Evrensel) sürücüsü yüklenebilir. Universal (Evrensel) sürücüsünün yüklenmiş olup olmadığını anlamak için aşağıdaki adımları izleyin.

1. **Printers (Yazıcılar)** klasörünü açın ve sonra yazıcınızın simgesini sağ tıklayın.
2. Görüntülenen kısayol menüsünde **Printing Preferences (Yazdırma Tercihleri)** düğmesini tıklayın ve sonra sürücüde herhangi bir yeri sağ tıklayın.

Görüntülenen kısayol menüsünde, **About** görüntüleniyorsa, tıklayın. "Unidrv Printer Driver" (Evrensel Yazıcı Sürücüsü) sözcüklerini içeren bir mesaj kutusu belirirse, yazıcı yazılımını *Kurulum Kılavuzu*'nda açıklanan şekilde yeniden yüklemelisiniz. About (Hakkında) görüntülenmiyorsa, yazıcınızın yazılımı düzgün bir şekilde yüklenmiştir.

Not:

Windows 2000'de, yükleme sırasında *Digital Signature Not Found (Dijital İmza Bulunamadı)* iletişim kutusu görüntülenirse **Yes** düğmesini tıklayın. **No**'ya tıklarsanız, yazıcı yazılımını tekrar yüklemeniz gerekecektir. Windows Vista, Vista x64, XP, XP x64, Server 2003, veya Server 2003 x64 için, yükleme işlemi esnasında *Yazılım Yükleme* iletişim kutusu çıkarsa, **Continue Anyway (Devam Et)**'e tıklayın. **STOP Installation (Yüklemeyi DURDUR)** düğmesini tıklarsanız, yazıcı yazılımını yeniden yüklemeniz gerekecektir.

Ağ Bağlantı Sorunları

Yazılım veya sürücüler yüklenemiyor

Nedeni	Ne yapmalı?
İşletim sistemine yönetici önceliği ile erişmiyorsunuz.	İşletim sistemine yönetici önceliği ile erişin.

Paylaşılan yazıcıya erişilemiyor

Nedeni	Ne yapmalı?
Paylaşılan yazıcının Paylaşım adında uygun olmayan metinler kullanılıyor.	Paylaşım adında boşluk veya kısa çizgi kullanmayın.
Yazıcı sunucusunun işletim sistemi ile istemcinin işletim sistemi farklı olmasına rağmen, istemci bilgisayara ek sürücü yüklenemiyor.	Yazıcı sürücülerini CD-ROM'dan yükleyin.

Bu soruna ağ sisteminiz neden oluyor.	Yardım almak için ağ yöneticisine başvurun.
---------------------------------------	---

Not:

Yüklenecek ek sürücü için, lütfen aşağıdaki tabloya bakın.

Sunucunun İşletim Sistemi	İstemcinin İşletim Sistemi	Ek Sürücü
Windows 2000	Windows XP veya 2000 istemcileri	Intel Windows 2000
Windows XP*	Windows XP veya 2000 istemcileri	Intel Windows 2000 veya XP
	Windows XP x64 istemcileri	x64 Windows XP
Windows XP x64, Server 2003 veya Server 2003 x64*	Windows XP veya 2000 istemcileri	x86 Windows 2000, Windows XP ve Windows Server 2003
	Windows XP x64 istemcileri	x64 Windows XP ve Windows Server 2003
Windows Vista, Vista x64	Windows Vista, XP, 2000 veya Server 2003 istemcileri	x86 Type 3 - Kullanıcı Modu
	Windows Vista x64, XP x64 veya Server 2003 x64 istemcileri	x64 Type 3 - Kullanıcı Modu

* Windows XP x64 ve Server 2003 x64 için ek sürücü, Windows XP Service Pack 2'de, Windows 2003 Service Pack 1 veya üst sürümünde kullanılabilir.

Durum ve Hata Mesajları

Yazıcının durumunu ve hata mesajlarını LCD paneli üzerinde görebilirsiniz. Daha fazla bilgi için bkz. "Durum ve Hata Mesajları" sayfa 79.

Yazdırmayı İptal Etme

Yazıcının kumanda panelindeki  **İşi İptal Et** düğmesine basın.

Yazdırma işini bilgisayarınızdan gönderilmeden önce iptal etmek için, bkz. “Bir Yazdırma İşini iptal etmek” sayfa 34.

PostScript 3 Modunda Yazdırma Sorunları

Bu bölümde belirtilen sorunlar, PostScript sürücüsüyle yazdırırken karşılaşılabileceğiniz sorunlardır. İşlemlerle ilgili tüm talimatlar PostScript yazıcı sürücüsüne ilişkindir.

Yazıcı PostScript modunda doğru yazdırmıyor

Nedeni	Ne yapmalı?
Yazıcının benzetim modu ayarı doğru değildir.	Yazıcı, varsayılan olarak Auto (Otomatik) moduna ayarlıdır ve bu sayede alınan yazdırma işinde kullanılan kodlamayı otomatik olarak belirleyebilir ve uygun benzetim modunu seçebilir. Ancak, yazıcının doğru benzetim modunu seçemediği bazı durumlar vardır. Bu durumda, elle PS3 olarak ayarlanmalıdır. Benzetim modunu, yazıcıdaki SelectType Emulation Menu'den ayarlayın. Bkz. “Emulation Menu” sayfa 57.
Yazıcının kullandığınız arabirime ait benzetim modu ayarı doğru değildir.	Benzetim modu, yazdırma işi verileri alan her bir arabirim için ayrı ayrı ayarlanabilir. Kullandığınız arabirime ait benzetim modunu PS3 olarak ayarlayın. Benzetim modunu, yazıcıdaki SelectType Emulation Menu'den ayarlayın. Bkz. “Emulation Menu” sayfa 57.

Yazıcı yazdırmıyor

Nedeni	Ne yapmalı?
Print iletişim kutusunun Çıktı Seçenekleri sayfasında Save as File (Dosya Olarak Kaydet) onay kutusu seçilidir (Mac OS 10.2.x ve 10.3.x).	Print (Yazdır) iletişim kutusunun Output Options (Çıktı Seçenekleri) sayfasında Save as File (Dosya Olarak Kaydet) onay kutusunun seçimini kaldırın.
Yanlış bir yazıcı sürücüsü seçilidir.	Yazdırmak için kullandığınız PostScript yazıcı sürücüsünün seçili olduğundan emin olun.
Yazıcının Kumanda Panelindeki Emulation Menu, kullandığınız arabirim için Auto veya PS3 dışında bir moda ayarlıdır.	Mod ayarını Auto (Otomatik) veya PS3 olarak değiştirin.

Kullanmak istediğiniz yazıcı sürücüsü ya da yazıcı Yazıcı Ayarlama İzlenesi'nde (Mac OS 10.3.x ve 10.4.x) veya Baskı Merkezi'nde (Mac OS 10.2) görüntülenmiyor

Nedeni	Ne yapmalı?
Yazıcının adı değiştirilmiştir.	Ağ yöneticisinden gerekli ayrıntıları isteyin ve uygun yazıcı adını seçin.
AppleTalk bölgesi ayarı yanlışdır.	Printer Setup Utility (Yazıcı Ayarlama İzlenesi) (Mac OS 10.3.x ve 10.4.x) ya da Print Center (Baskı Merkezi) (Mac OS 10.2) seçeneklerini açın, ardından yazıcınızın bağlı olduğu AppleTalk bölgesini seçin.

Yazılı çıktıdaki yazı tipi ekrandakinden farklı

Nedeni	Ne yapmalı?
PostScript ekran yazı tipleri yüklü değildir.	PostScript ekran yazı tipleri kullandığınız bilgisayara yüklenmelidir. Aksi takdirde, seçtiğiniz yazı tipi, ekranda görüntülenmek üzere başka bir yazı tipiyle değiştirilir.
Yalnızca Windows kullanıcıları için İlgili yedek yazı tipleri Properties (Özellikler) iletişim kutusunun Device Settings (Aygıt Ayarları) sayfasında doğru belirlenmemiştir.	Font Substitution Table'ı (Yazı Tipi Değiştirme Tablosu) kullanarak uygun yedek yazı tiplerini belirleyin.

Yazıcının yazı tipleri yüklenemiyor

Nedeni	Ne yapmalı?
Yazıcının Kumanda Panelindeki Emulation menu, kullandığınız arabirim için PS3 olarak ayarlanmamıştır.	Emulation Menu ayarını kullandığınız arabirim için PS3 olarak değiştirin ve yazıcı yazı tiplerini yeniden yüklemeyi deneyin.

Metinlerin kenarları ve/veya görüntüler düzgün değildir

Nedeni	Ne yapmalı?
Print Quality Fast olarak ayarlanmıştır.	Print Quality ayarını Fine ya da Maximum (Maksimum) olarak değiştirin.
Yazıcıda yeterli bellek yoktur.	Yazıcının belleğini artırın.

Yazıcı, USB arabirim üzerinde normal yazdırmıyor

Nedeni	Ne yapmalı?
<p>Yalnızca Windows kullanıcıları için</p> <p>Yazıcının Properties (Özellikler) menüsündeki Data Format (Veri Biçimi) ayarı ASCII veya TBCP olarak ayarlanmamıştır.</p>	<p>Yazıcı, bilgisayara USB arabirimi üzerinden bağlı olduğunda ikili verileri yazdıramaz. Yazıcının Properties (Özellikler) menüsünde PostScript sayfasındaki Advanced düğmesi tıklatılarak erişilen Data Format (Veri Biçimi) ayarının ASCII veya TBCP olarak ayarlandığından emin olun.</p> <p>Bilgisayarınız Windows Vista, Vista x64, XP, XP x64 sistemlerinde çalışıyorsa yazıcının Properties (Özellikler) ayarından Device Settings (Aygıt Ayarları) sekmesine, ardından Output Protocol (Çıktı İletişim Kuralı) ayarına tıklayın ve ASCII ya da TBCP seçeneklerini seçin.</p>
<p>Sadece Macintosh kullanıcıları için:</p> <p>Yazıcının Özellikler menüsündeki Veri Biçimi ayarı ASCII olarak ayarlanmamıştır.</p>	<p>Yazıcı, bilgisayara USB arabirimi üzerinden bağlı olduğunda ikili verileri yazdıramaz. File menüsünden Print 'e tıklayarak erişilen Veri Biçimi ayarının ASCII olarak ayarlandığından emin olun.</p>

Yazıcı, ağ arabirimi üzerinde normal yazdırmıyor

Nedeni	Ne yapmalı?
<p>Data Format (Veri Biçimi) ayarı, uygulamada belirlenmiş olan veri biçimi ayarından farklıdır (Mac OS X hariç)</p>	<p>Dosya, veri biçimi veya kodlamayı değiştirmeye olanak tanıyan Photoshop gibi bir uygulamada oluşturulmuşsa uygulamadaki ayarların yazıcı sürücüsündekiyle aynı olduğundan emin olun.</p>
<p>Yalnızca Windows kullanıcıları için</p> <p>Bilgisayar ağa Windows 2000 ortamında AppleTalk kullanılarak bağlanmaktadır ve yazıcının Properties (Özellikler) iletişim kutusunun Device Settings (Aygıt Ayarları) sayfasındaki Send CTRL+D Before Each Job (Her İşten Önce CTRL+D Gönder) veya Send CTRL+D After Each Job (Her İşten Sonra CTRL+D Gönder) ayarı Yes olarak ayarlanmıştır.</p>	<p>Send CTRL+D Before Each Job (Her İşten Önce CTRL+D Gönder) ve Send CTRL+D After Each Job (Her İşten Sonra CTRL+D Gönder) ayarlarının No olarak ayarlandığından emin olun.</p>
<p>Yalnızca Windows kullanıcıları için</p> <p>Yazıcı verileri çok büyüktür.</p>	<p>Yazıcının Properties (Özellikler) iletişim kutusunda PostScript sayfasındaki Advanced düğmesini tıklatın ve sonra Data Format (Veri Biçimi) ayarını ASCII data (ASCII verileri)'dan (varsayılan) TBCP (Tagged binary communications protocol) (İmli ikili haberleşmeler iletişim kuralı) haline getirin.</p> <p>Binary ayarı On olarak ayarlandığında, TBCP kullanılamaz. Binary kuralı kullanın. Ayrıntılar için bkz. "PS3 Menu" sayfa 70.</p>
<p>Yalnızca Windows kullanıcıları için</p> <p>Ağ arabirimi kullanılarak yazdırılamıyor.</p>	<p>Yazıcının Properties (Özellikler) iletişim kutusunda PostScript sayfasındaki Advanced düğmesini tıklatın ve sonra Data Format (Veri Biçimi) ayarını ASCII data (ASCII verileri)'dan (varsayılan) TBCP (Tagged binary communications protocol) (İmli ikili haberleşmeler iletişim kuralı) haline getirin.</p> <p>Binary ayarı On olarak ayarlandığında, TBCP kullanılamaz. Binary kuralı kullanın. Ayrıntılar için bkz. "PS3 Menu" sayfa 70.</p>

Tanımlanamayan bir hata meydana geldi (Yalnızca Macintosh)

Nedeni	Ne yapmalı?
Kullandığınız Mac OS sürümü desteklenmemektedir.	Yazıcının sürücüsü sadece Mac OS X sürüm 10.2 ya da daha üst sürümleri ile çalışan Macintosh bilgisayarlarında kullanılabilir.

PCL6/5 Modunda Yazdırma Sorunları

Bu bölümde listelenmiş olan problemler PCL6 modunda yazdırırken karşılaşılabileceğiniz problemlerdir. İşlemlerle ilgili tüm talimatlar PCL6 yazıcı sürücüsüne ilişkindir.

Yazıcı yazdırmıyor

Nedeni	Ne yapmalı?
Print (Yazdır) iletişim kutusunda Print to file (Dosyaya yazdır) onay kutusu seçilidir.	Print (Yazdır) iletişim kutusunda Print to file (Dosyaya yazdır) iletişim kutusunun seçimini kaldırın.

Yazıcı PCL modunda doğru yazdırmıyor

Nedeni	Ne yapmalı?
(Sadece PCL6 modu) Graphics Mode Vector (Vektör) olarak ayarlanmış olabilir ve yazdırma verisi bu ayar dahilinde yazdırılması mümkün olmayan bir veri içeriyor olabilir.	Yazıcı sürücüsüne erişin, Graphics sekmesine ve Options (Seçenekler) 'a tıklayın, ardından Raster as Graphics Mode (Grafik Modunda Tara) seçeneğini seçin.

Yazıcı elle çift taraflı yazdırmaya başlamıyor (sadece PCL6)

Nedeni	Ne yapmalı?
Print directly to the printer (Doğrudan yazıcıya yazdır) onay kutusu seçili değildir.	Details sekmesinde Print directly to the printer (Doğrudan yazıcıya yazdır) onay kutusunu seçin.
Network bağlantı noktası seçilidir.	Bağlantı noktasını LPT veya USB olarak değiştirin. Çift taraflı yazdırma için sayfa düzeni düzeltilenektir.

Yazılı çıktıdaki yazı tipi ekrandakinden farklı

Nedeni	Ne yapmalı?
EPSON Screen Fonts yüklü değildir.	Ekran yazı tipleri kullandığınız bilgisayara yüklenmelidir. Aksi takdirde, seçtiğiniz yazı tipi, ekranda görüntülenmek üzere başka bir yazı tipiyle değiştirilir.

Metinlerin kenarları ve/veya görüntüler düzgün değildir

Nedeni	Ne yapmalı?
(Sadece PCL6 modu) Çözünürlük Fast (Hızlı) (300 dpi) olarak ayarlanmıştır.	Yazıcı sürücüsüne erişin, Graphics sekmesine tıklayın, ardından çözünürlük ayarı olarak Fine (Kaliteli) (600 dpi) seçeneğini seçin.
Yazıcıda yeterli bellek yoktur.	Yazıcının belleğini arttırın.
(Sadece PCL6 modu) RITech Off olarak ayarlanmıştır.	Yazıcı sürücüsüne erişin, Graphics sekmesine tıklayın, ardından açılan listeden RITech ayarı olarak On seçeneğini seçin.

Bölüm 8

Windows İçin Yazıcı Yazılımı Hakkında

Yazıcı Sürücüsünün Kullanımı

Yazıcı sürücüsü, yazıcı ayarlarını en iyi sonucu alabileceğiniz şekilde ayarlamanızı sağlayan yazılımdır.

Not:

Yazıcı sürücüsünün çevrimiçi yardımı yazıcı sürücüsü ayarları hakkında ayrıntılar sunmaktadır.

Windows Vista kullanıcıları için not:

Yazdırma sırasında güç düğmesine basmayın veya manuel olarak bilgisayarınızı bekleme veya hazırda bekleme moduna almayın.

Yazıcı sürücüsüne erişme

Yazıcı sürücüsüne doğrudan herhangi bir uygulama programından ve Windows işletim sisteminizden erişebilirsiniz.

Herhangi bir Windows uygulamasından yapılan yazıcı ayarları, işletim sisteminden yapılan ayarları geçersiz kılar.

Uygulamadan

File (Dosya) menüsünden **Print, Print Setup (Yazıcı Ayarları)** veya **Page Setup (Sayfa Yapısı)** öğesini tıklayın. Gerekirse, **Setup (Ayarlar), Options (Seçenekler), Properties (Özellikler)** veya bu düğmelerin bir birleşimini tıklayın.

Windows Vista kullanıcıları

 **Start (Başlat), Control Panel (Denetim Masası)** öğesine tıklayın ve ardından **Printers (Yazıcılar)** seçeneğine çift tıklayın. Yazıcınızın simgesini sağ tıklayın, sonra **Printing Preferences (Yazdırma Tercihleri)** düğmesini tıklayın.

Windows XP ve Server 2003 kullanıcıları

Start (Başlat) düğmesini ve **Printers and Faxes (Yazıcılar ve Faksler)** öğesini tıklayın. Yazıcınızın simgesini sağ tıklayın, sonra **Printing Preferences (Yazdırma Tercihleri)** düğmesini tıklayın.

Windows 2000 kullanıcıları

Start (Başlat) öğesine tıklatın, **Settings (Ayarlar)** üzerine gelin ve **Printers (Yazıcılar)** seçeneğini tıklatın. Yazıcınızın simgesini sağ tıklatın, sonra **Printing Preferences (Yazdırma Tercihleri)** düğmesini tıklatın.

Durum sayfası yazdırma

Yazıcının mevcut durumunu doğrulamak için yazıcı sürücüsünden bir durum sayfası yazdırın.

1. Yazıcı sürücüsüne erişin.
2. **Optional Settings** sekmesini ve sonra **Status Sheet (Durum Sayfası)** düğmesini tıklatın.

Genişletilmiş Ayarlar Yapma

Extended Settings iletişim kutusunda çeşitli ayarlar yapabilirsiniz. İletişim kutusunu açmak için, Optional Settings sekmesinde **Extended Settings** öğesini tıklatın.

İsteğe Bağlı Ayarlar Yapma

Takılmış olan isteğe bağlı birim bilgilerini ilgili isteğe bağlı birimleri yazıcınıza takmış olmanız halinde elle güncelleyebilirsiniz.

1. Yazıcı sürücüsüne erişin.
2. **Optional Settings** sekmesini tıklatın ve sonra **Update the Printer Option Info Manually** seçeneğini seçin.
3. **Settings (Ayarlar)** düğmesini tıklatın. Optional Settings iletişim kutusu görüntülenir.
4. Takılı her seçeneğin ayarlarını yapın ve sonra **OK** düğmesini tıklatın.

Sarf malzemeleri bilgilerini görüntüleme

Görüntüleme kartuşunun kalan servis ömrü Basic Settings sekmesinde gösterilir.

Not:

- ☐ Bu fonksiyon sadece EPSON Status Monitor kurulu olduğunda kullanılabilir.
- ☐ Bu bilgiler EPSON Status Monitor'de görüntülenen bilgilerden farklı olabilir. Sarf malzemelerine dair ayrıntılı bilgi için, EPSON Status Monitor'ü kullanın.

- ❑ *Orijinal EPSON görüntüleme kartuşu kullanılmazsa, kalan servis ömrünü gösteren seviye göstergesi ve uyarı simgesi görüntülenmez.*

Sarf Malzemeleri Sipariş Etme

Basic Settings sekmesindeki **Order Online** düğmesini tıklatın. Ayrıntılar için bkz. “Çevrimiçi Sipariş” sayfa 181.

Not:

Bu fonksiyon sadece EPSON Status Monitor kurulu olduğunda kullanılabilir.

EPSON Status Monitor’ü Kullanma

EPSON Status Monitor, yazıcınızı izleyip güncel durumu hakkında size bilgi veren bir yardımcı programdır.

EPSON Status Monitor’ü Yükleme

1. Yazıcının kapalı ve bilgisayarınızda da Windows’un çalışır durumda olduğundan emin olun.
2. Yazıcı yazılımı CD-ROM’unu CD-ROM sürücüsüne yerleştirin.

Not:

- ❑ *EPSON Installation Program (EPSON Yükleme Programı) ekranı otomatik olarak görüntülenmezse,  **Start (Baslat)** düğmesine ve ardından **Computer (Bilgisayar)** simgesine tıklayın (Windows Vista için) veya masaüstündeki **My Computer (Bilgisayarım)** simgesine (Windows XP, 2000 veya Server 2003 için) tıklayın. CD-ROM simgesini sağ tıklatın ve açılan menüde **Open (AÇ)** seçeneğine tıklatın, ardından **Epsetup.exe** dosyasını çift tıklatın.*
- ❑ *Dil seçimi penceresi görüntülenirse, ülkenizi seçin.*

3. **Custom Install (Özel Yükleme)** düğmesini tıklatın.



Not:

- ☐ EPSON Status Monitor'ü bir ağa kurma hakkında bilgi için Ağ Kılavuzu'a bakın.
- ☐ Yazıcıyı yazıcı sunucusu üzerinden kullanmak isterseniz, her bir istemcide yönetici ayrıcalıkları ile EPSON Status Monitor'ü CD-ROM'dan yüklemeniz gerekir.

4. **EPSON Status Monitor**. seçeneğini tıklatın.
5. Lisans sözleşmesi bildirimini okuyun ve **Accept (Kabul)** düğmesini tıklatın.
6. Ülkenizi veya bölgenizi seçin ve **OK** düğmesini tıklatın. EPSON Web sitesi kayıtlıdır.

Not:

- ☐ Sarf malzemelerini çevrimiçi sipariş etmek için Web sitesine kaydolmayı unutmayın.
- ☐ **Cancel** düğmesini tıklattığınızda Web sitesine kayıt yapılmaz, fakat EPSON Status Monitor kurulumu devam eder.

7. Yükleme tamamlandığında **OK** düğmesini tıklatın.

EPSON Status Monitor'e Erişim

Görev çubuğunda EPSON Status Monitor tepsi simgesine sağ tıklayıp, erişmek istediğiniz yazıcının adını ve menüyü seçin.



Not:

- ❑ EPSON Status Monitor'e, yazıcı sürücüsündeki *Optional Settings* sekmesinden **Simple Status** düğmesini tıklatarak da erişebilirsiniz.
- ❑ Order Online iletişim kutusu, *Basic Settings* sekmesindeki **Order Online** düğmesi tıklatıldığında da açılır.

About	EPSON Status Monitor hakkında, ürün sürümleri veya arabirim sürümleri gibi, daha fazla bilgi alabilirsiniz.
Simple Status	Yazıcı durumunu, hataları ve uyarıları kontrol edebilirsiniz.
Detailed Status*	Yazıcının durumunu ayrıntılı olarak izleyebilirsiniz. Bir sorun oluştuğunda, en olası çözüm görüntülenir. Bkz. "Ayrıntılı Durum" sayfa 176.
Replacement Parts Information*	Kağıt kaynakları ve yedek parçalar hakkında bilgi alabilirsiniz. Bkz. "Replacement Parts Information" sayfa 177.
Job Information (İş Bilgisi)*	Yazdırma işi bilgilerini kontrol edebilirsiniz. Bkz. "İş Bilgileri" sayfa 178.
Uyarı Ayarları	Özel izleme ayarları yapabilirsiniz. Bkz. "Uyarı Ayarları" sayfa 180.
Order Online	Sarf malzemelerini çevrimiçi sipariş edebilirsiniz. Bkz. "Çevrimiçi Sipariş" sayfa 181.
Tray Icon Settings (Tepsi Simgesi Ayarları)	Bilgiyi bilgisayardan gönderilen herhangi bir iş olmadığı zamanlarda Tepsiye çift tıklanmışken görüntülenecek şekilde ayarlayabilirsiniz.

* Menülere, her bilgi penceresinde bulunan uygun sekmeye tıklayarak da ulaşabilirsiniz.

Windows Vista kullanıcıları için not:

EPSON Status Monitor Netware yazıcıların izlenmesinde kullanılamaz.

Windows XP kullanıcıları için not:

Uzak Masaüstü bağlantısından yazdırılırken EPSON Status Monitor kullanılamaz.

NetWare kullanıcıları için not:

NetWare yazıcılarını izlerken işletim sisteminize karşılık gelen bir Novell Client kullanılmalıdır. İşlem, aşağıdaki sürümler için onaylanmıştır:

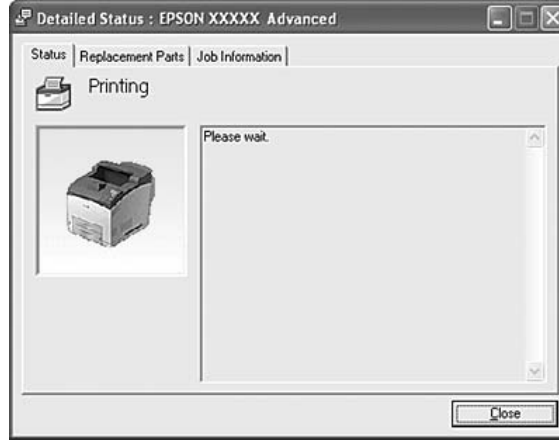

- ❑ Windows XP veya 2000 için:
Windows 2000/XP için Novell Client 4.91 SP1
- ❑ Bir NetWare yazıcısını izlemek için her bir kuyruğa yalnızca bir yazıcı sunucusu bağlayın. Talimatlar için, yazıcı Ağ Kılavuzu'na bakın.
- ❑ IPX atlama sürelerinin ayarı 0 olduğu için bir NetWare kuyruk yazıcısını IPX yönlendiricisinin ötesinde izleyemezsiniz.
- ❑ Bu ürün, Bindery veya NDS gibi kuyruk tabanlı bir yazdırma sistemi ile yapılandırılmış NetWare yazıcılarını desteklemektedir. NDPS (Novell Distributed Print Services) (Novel Dağılımlı Yazdırma Hizmetleri) yazıcılarını izleyemezsiniz.

Ayrıntılı Durum

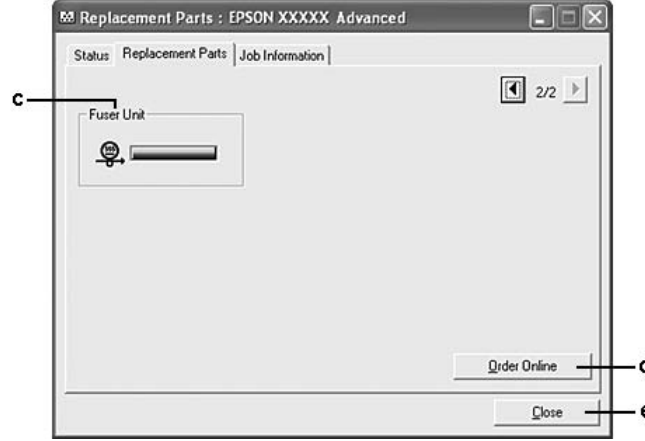
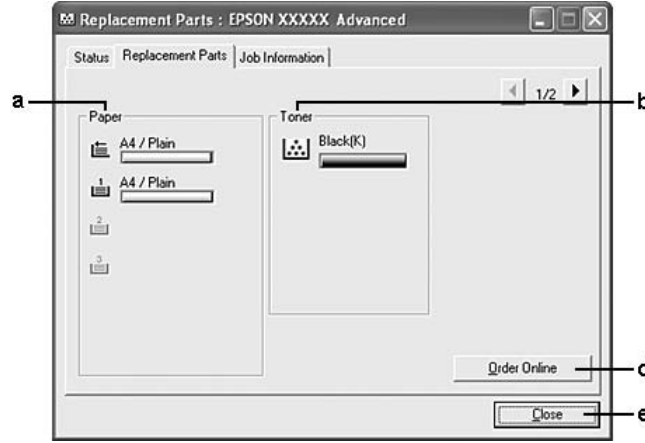
Replacement Parts Information



Not:

Yukarıdaki iki pencereyi değiştirmek için  veya  tuşlarına tıklayın.

a.	Paper:	Kağıt boyutunu, kağıt türünü ve kağıt kaynağında kalan yaklaşık kağıt miktarını görüntüler.
b.	Toner:	Görüntüleme kartuşunun kalan servis ömrünü gösterir. Görüntüleme kartuşunda arıza varsa veya servis ömrünün sonuna gelmişse toner simgesi yanıp söner.
c.	Fuser Unit:	Füzer biriminin kalan servis ömrünü gösterir. Füzer biriminde arıza varsa veya servis ömrünün sonuna gelmişse füzer simgesi yanıp söner.
d.	Order Online düğmesi:	Bu düğmeyi tıklattığınızda sarf malzemelerini çevrim içi sipariş edebilirsiniz. Ayrıntılar için bkz. "Çevrimiçi Sipariş" sayfa 181.
e.	Close tuşu:	Bu tuşa tıklandığında iletişim kutusu kapanır.

Not:

Yedek parçaların kalan servis ömürleri ancak orijinal EPSON parçaları kullanıldığı takdirde görüntülenir.

İş Bilgileri

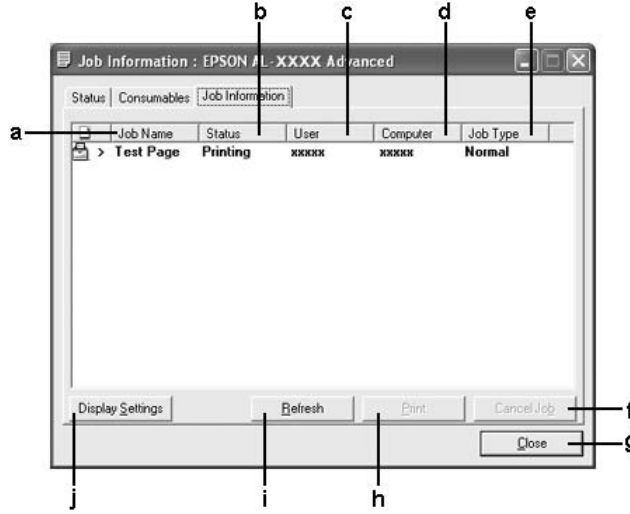

a.	Job Name:	Kullanıcının yazdırma işi adlarını görüntüler. Diğer kullanıcıların yazdırma işleri ----- olarak görüntülenir.	
b.	Status:	Waiting:	Yazdırma işinin yazdırılmayı beklediğini belirtir.
		Spooling:	Yazdırma işinin bilgisayarınızda kuyrukta olduğunu belirtir.
		Deleting:	Yazdırma işinin silinmekte olduğunu belirtir.
		Printing:	Yazdırma işinin yazdırılmakta olduğunu belirtir.
		Completed:	Yazdırma işinin bittiğini gösterir.
		Canceled:	Yazdırma işinin iptal edildiğini gösterir.
		Held:	Yazdırma işinin bekletilmekte olduğunu belirtir.
c.	User:	Kullanıcı adını görüntüler.	
d.	Computer (Bilgisayar):	Yazdırma işini gönderen bilgisayarın adını görüntüler.	
e.	Job Type:	İşin türünü görüntüler. İşler sırasıyla Stored, Verify, Re-Print, ve Confidential olarak görüntülenir. Reserve Job işlevi hakkında bilgi için bkz. "Reserve Job Function kullanımı" sayfa 50.	
f.	Cancel Job (İşi İptal Et) düğmesi:	Seçilen yazdırma işini iptal eder.	
g.	Close tuşu:	Bu tuşa tıklandığında iletişim kutusu kapanır.	

h.	Print tuşu:	Beklemedeki işi yazdırır.
i.	Refresh düğmesi:	Bu menüdeki bilgileri yeniler.
j.	Display Settings tuşu:	Öğeleri ve bunların Job Information ekranında görüntüleme sırasını seçmek ve görüntülenecek işlerin türünü seçmek için Display Settings iletişim kutusunu gösterir.

Windows XP kullanıcıları için not:

Windows istemcileri ile paylaşılan Windows XP LPR bağlantıları ve Paylaşılan Windows XP Standart TCP/IP bağlantıları Job Management işlevini desteklemez.

Aşağıdaki bağlantılar kullanıldığında, Job Information **Job Information** sekmesi kullanılabilir:

Sunucu ve İstemci Ortamları:

- ☐ Windows Vista, Vista x64, XP, XP x64 veya 2000 istemcileri ile paylaşılan Windows 2000, Server 2003 veya Server 2003 x64 LPR bağlantısı kullanılırken.
- ☐ Windows Vista, Vista x64, XP, XP x64 veya 2000 ile paylaşılan Windows Vista, Vista x64, 2000, Server 2003 veya Server 2003 x64 Standart TCP/IP bağlantısı kullanılırken.
- ☐ Windows Vista, Vista x64, XP, XP x64 veya 2000 istemcileri ile paylaşılan Windows Vista, Vista x64, 2000, Server 2003 veya Server 2003 x64 EpsonNet Print TCP/IP bağlantısı kullanılırken.

Yalnız İstemci Ortamları:

- ☐ LPR bağlantısı kullanılırken (Windows Vista, Vista x64, XP, XP x64, 2000, Server 2003 veya Server 2003 x64'te).
- ☐ Standart TCP/IP bağlantısı kullanılırken (Windows Vista, Vista x64, XP, XP x64, 2000, Server 2003 veya Server 2003 x64'te).
- ☐ EpsonNet Print TCP/IP bağlantısı kullanılırken (Windows Vista, Vista x64, XP, XP x64, 2000, Server 2003 veya Server 2003 x64'te).

Not:

Bu işlevi aşağıdaki durumlarda kullanamazsınız:

- ☐ *Job management işlevini desteklemeyen isteğe bağlı bir Ethernet arabirim kartı kullanırken.*
- ☐ *NetWare bağlantıları job management işlevini desteklemediğinde.*
- ☐ *NetWare ve NetBEUI'dan yazdırma işleri job management (iş yönetimi) menüsünde "Unknown" (Bilinmeyen) olarak görüntülendiğinde.*
- ☐ *Bir istemcide oturum açmak için kullanılan hesap, sunucuya bağlanmak için kullanılan hesaptan farklıysa, job management işlevinin kullanılamayacağını unutmayın.*

Uyarı Ayarları

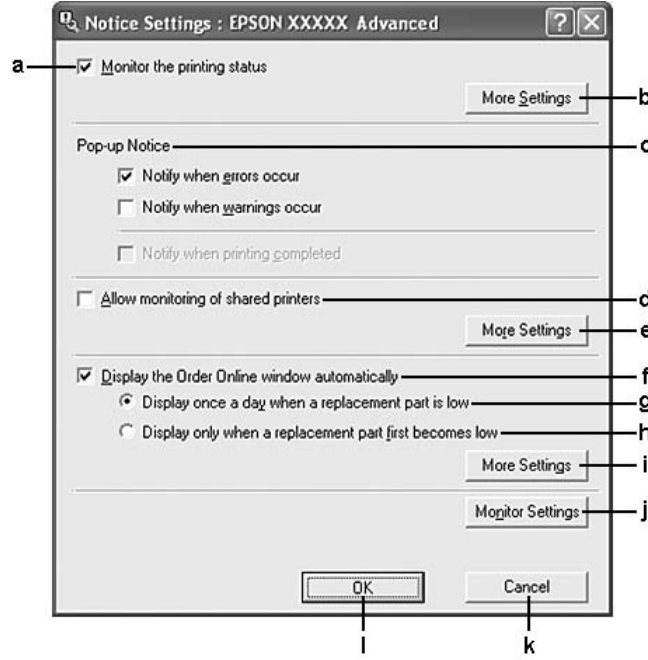

a.	Monitor the printer status onay kutusu:	Bu onay kutusu seçildiğinde EPSON Status Monitor yazdırma işi sırasında yazıcının durumunu izler.
b.	More Settings düğmesi:	Tepsi simgesinin nasıl görüntüleneceğini ayarlamak için More Settings iletişim kutusunu açar.
c.	Pop-up Notice:	Görüntülenecek bildirimi ayarlar.
d.	Allow monitoring of shared printers onay kutusu:	Bu onay kutusu seçildiğinde paylaşılan yazıcılar başka bilgisayarlar tarafından izlenebilir. Eğer yazıcıyı Windows Point & Print'li bir sunucu üzerinden bağlıyorsanız ve sunucu ile istemcinin her ikisi de Windows XP yada sonraki bir sürümse, yazıcı OS iletişim fonksiyonu ile iletişim kurar. Bu nedenle bu onay kutusunu seçmeden yazıcıyı izleyebilirsiniz.
e.	More Settings düğmesi:	Paylaşılan yazıcı ile nasıl iletişim kurulacağını belirlemek için More Settings iletişim kutusunu açar.
f.	Display the Order Online window automatically onay kutusu:	Bu onay kutusu seçildiğinde, bir sarf malzemesi azaldığında veya hizmet ömrünün sonuna ulaştığında Order Online penceresi otomatik olarak belirir ve sarf malzemesi değiştirilene kadar günde bir kez görünmeyi sürdürür.
g.	Display once a day when a consumable is low onay kutusu:	Bu radyo düğmesi seçildiğinde, yazdırmaya başladığınız veya EPSON Status Monitor'e erişerek durumu görüntülediğiniz zaman, Order Online penceresi otomatik olarak günde bir kez belirir.
h.	Display only when a consumable first becomes low onay kutusu:	Bu radyo düğmesi seçildiğinde, Order Online penceresi öncelikli bir yedek parça azaldığında otomatik olarak belirir.

i.	More Settings düğmesi:	Sipariş vermek için ayarladığınız URL'nin görüldüğü More Settings iletişim kutusunu açar.
j.	Monitor Settings düğmesi:	Monitor Settings iletişim kutusunu izleme aralığını ayarlamak için görüntüler.
k.	Cancel tuşu:	Ayarları kaydetmeden iletişim kutusundan çıkmak için bu tuşa tıklayın.
l.	OK düğmesi:	Ayarları kaydetmek ve iletişim kutusundan çıkmak için bu tuşa tıklayın.

Windows Vista kullanıcıları için not:

Allow monitoring of the shared printers (Paylaşılan yazıcıların izlenmesine izin ver) onay kutusu seçildiğinde, User Account Control (Kullanıcı Hesabı Denetimi) iletişim kutusu gösterilir. Ardından, ayarları yapmak için **Continue** seçeneğine tıklanın.

Not:

Yazıcıyı paylaştırırken, EPSON Status Monitor'ü, paylaşılan yazıcının yazıcı sunucusunda izlenebileceği şekilde ayarlamaya dikkat edin.

Çevrimiçi Sipariş

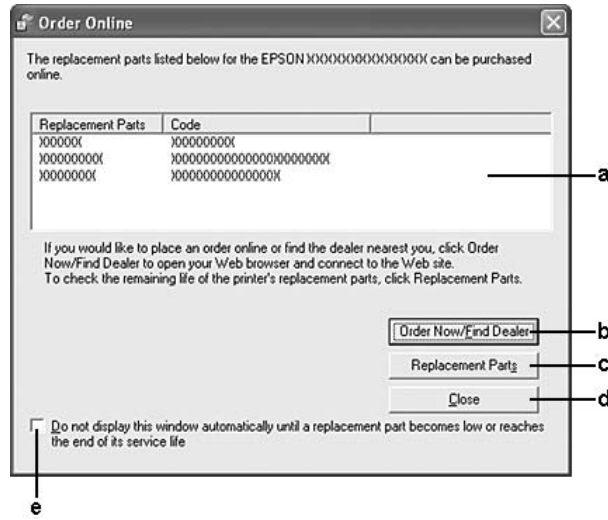

a.	Metin kutusu:	Sarf malzemelerini ve kodlarını görüntüler.
b.	Order Now/Find Dealer düğmesi:	Sipariş verebileceğiniz ve size en yakın satıcıyı bulabileceğiniz URL'ye bağlanır. Onay mesajı görünmesini istemiyorsanız, More Settings iletişim kutusundaki Do not display the confirmation message before connecting onay kutusunu seçin. Notice Settings iletişim kutusundaki More Settings düğmesine tıklanarak More Setting iletişim kutusu görünür.
c.	Replacement Parts tuşu:	Yedek parça bilgisini görüntüler.

d.	Close tuşu:	Bu tuşa tıklandığında iletişim kutusu kapanır.
e.	Do not display this window automatically until a replacement part becomes low or reaches end of service life onay kutusu:	Bu onay kutusu seçildiğinde, Order Online penceresi öncelikli bir sarf malzemesi azaldığında veya servis ömrünün sonuna geldiğinde otomatik olarak belirir.

Not:

EPSON Status Monitor'ü yüklerken URL'yi kaydetmezseniz, çevrimiçi sipariş veremezsiniz. Gerekirse, EPSON Status Monitor'ü bir kereliğine kaldırın ve yeniden yüklerken URL'yi kaydedin.

Yazıcı Yazılımını Kaldırma

Not:

Bu bölümdeki resimler Windows XP ekranlarını göstermektedir. Bunlar işletim sisteminizdeki ekranlardan farklı olabilir.

1. Tüm uygulamalardan çıkın.
2. Windows Vista için,  **Start**'a tıklayın, ardından **Control Panel**'e tıklayın.
Windows XP, XP x64, Server 2003 veya Server 2003 x64 için, **Start**'a, click **Control Panel**'e, ardından **Add or Remove Programs (Program Ekle veya Kaldır)**'a tıklayın.
Windows 2000 için, **Start**'a tıklayın, **Settings**bölümüne girin, ardından **Control Panel**'e tıklayın.
3. Windows Vista için, **Programs and Features (Programlar ve Özellikler)** simgesine çift tıklayın.
Windows XP, XP x64, Server 2003, veya Server 2003 x64 için, **Change or Remove Programs (Program Degistir veya Kaldır)** simgesine tıklayın.
Windows 2000 için, **Add/Remove Programs (Program Ekle/Kaldır)** simgesine çift tıklayın.

- Windows Vista için, **EPSON Printer Software (EPSON Yazıcı Yazılımı)**'nı seçin, ardından **Uninstall/Change (Kaldır/Degistir)**'e tıklayın.
Windows XP, XP x64, 2000, Server 2003, veya Server 2003 x64 için, **EPSON Printer Software (EPSON Yazıcı Yazılımı)**'nı seçin, ardından **Change/Remove (Degistir/Kaldır)**'a tıklayın.

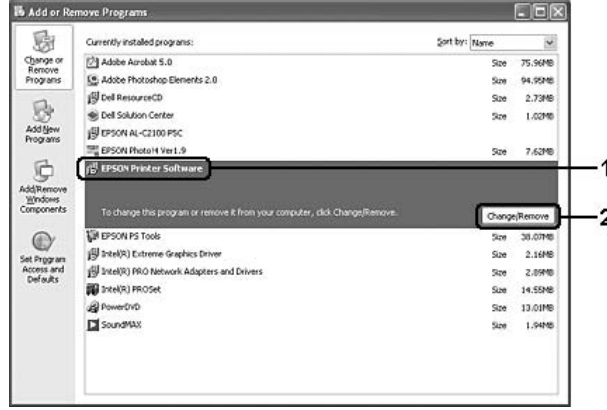

- Printer Model (Yazıcı Modeli)** sekmesini tıklatın ve yazıcınızın simgesini seçin.
- Yalnızca yardımcı programı kaldırmak istediğinizde, **Utilities (İzleneler)** sekmesini tıklayın ve kaldırmak istediğiniz yazıcı yazılımına ait onay kutusunu seçin.

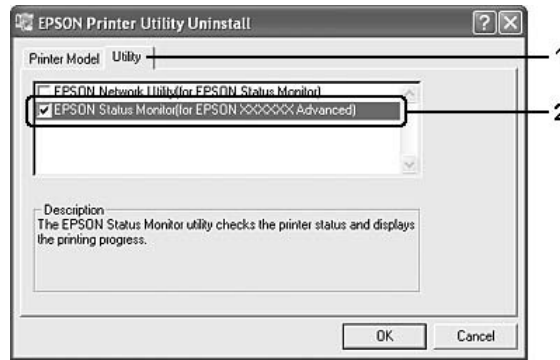

- OK** düğmesini tıklatın.

Not:

EPSON Network Utility uygulamasını kaldırabilirsiniz. Yardımcı program kaldırıldığında, diğer yazıcıların EPSON Status Monitor'ünden yazıcı durumlarını gösteremezsiniz.

- Ekrandaki talimatları izleyin.

Bölüm 9

PostScript Yazıcı Sürücüsü Hakkında

Sistem Gereksinimleri

Yazıcı donanımı gereksinimleri

	Tavsiye edilen
Bellek	Standart + 64 MB (Maximum (Maksimum) resim verilerinin iki yönlü yazdırılması için)

Not:

Halihazırda takılı olan bellek miktarı baskı ihtiyaçlarınızı karşılamıyorsa yazıcınıza ek bellek modülleri takın.

Bilgisayar sistem gereksinimleri

İşletim Sistemi	Microsoft Windows Vista, Vista x64, XP, XP x64 veya 2000 Mac OS X sürümü. 10.2.8 veya daha üstü
------------------------	--

Not:

PostScript 3 yazıcı sürücüsünü bir USB arabirimi ile kullanmak için bilgisayarınız Macintosh OS X 10.3.9 yada üstü bir işletim sistemi ile çalışıyor olmalıdır.

Windows XP, XP x64, veya 2000

Bu sistemler için kısıtlama yoktur.

Mac OS X

	Minimum	Tavsiye edilen
Bilgisayar	Power Mac G3, G4, G5, iMac, eMac, PowerBook G3, G4 veya iBook	
Sabit Disk	—	
Bellek	128 MB	

Not:

Epson, ikili verileri kullanabilmeniz için yazıcının ağ bağlantısına ait AppleTalk'u kullanmanızı tavsiye eder. Ağ bağlantısı için Apple Talk harici bir protokol kullanıyorsanız, kumanda panelinde PS3 Menu'de (PS3 Menü) yer alan Binary seçeneğini On (Açık) olarak ayarlamanız gerekmektedir. Yerel bağlantılı bir yazıcı kullanıyorsanız ikili verileri kullanamazsınız.

PostScript Yazıcı Sürücüsünü Windows'la kullanma

PostScript modunda yazdırmak için yazıcı sürücüsünü yüklemeniz gerekecektir. Yazdırmak için kullandığınız arabirime göre yükleme talimatları için aşağıdaki ilgili bölüme bakın.

Paralel arabirime ait PostScript yazıcı sürücüsünü yükleme

**Dikkat:**

Yazıcı, paralel bir bağlantı noktası üzerinden bağlandığında EPSON Status Monitor ile PostScript 3 sürücüsünü kesinlikle aynı anda kullanmayın. Sisteme zarar verebilir.

Not:

- ☐ Windows Vista, Vista x64, XP, XP x64 ya da 2000 işletim sistemlerinde yazıcı yazılımını yüklemek, yönetici ayrıcalıklarına sahip olmayı gerektirebilir. Herhangi bir sorunla karşılaşmanız halinde daha fazla yardım için yöneticinize başvurun.
 - ☐ Yazıcı yazılımını yüklemeyen önce tüm virüs koruma programlarını kapatın.
1. Yazıcının kapalı olduğundan emin olun. Yazıcı yazılımı CD-ROM'unu CD-ROM sürücüsüne yerleştirin.
 2. Windows 2000 için **Start (Başlat)** düğmesini tıklatın, **Settings (Ayarlar)** öğesinin üzerine gelin ve **Printers (Yazıcılar)** öğesini tıklatın. Ardından **Add Printer (Yazıcı Ekle)** simgesine çift tıklayın. Windows Vista, Vista x64, XP için, **Start (Başlat'a)** tıklayın, **Printer and Faxes (Yazıcı ve Fakslar)** bölümüne girin ve Yazıcı Görevleri menüsünden **Add a printer (Yazıcı Ekle)** seçeneğine tıklayın.
 3. Add Printer Wizard (Yazıcı Ekleme Sihirbazı) belirir. Sonra, **Next (İleri)** düğmesini tıklatın.
 4. **Local printer (Yerel yazıcı)** seçeneğini seçin ve **Next (İleri)** düğmesini tıklatın.

Not:

Automatically detect and install my Plug and Play printer (Tak ve Kullan yazıcıyı otomatik algıla ve yükle) onay kutusunu seçmeyin.

5. Yazıcının bağlandığı bağlantı noktası olarak **LPT1** seçeneğini seçin ve sonra **Next (İleri)** düğmesini tıklatın.

6. **Have Disk (Disketi Var)** düğmesini tıklatın ve CD-ROM için aşağıdaki yolu gösterin. CD-ROM sürücünüz D: ise, yol D:\ADOBEPS\ENGLISH\PS_SETUP olacaktır. Ardından **OK**'e tıklayın.

Not:

Sürücü harfini kendi sisteminize göre değiştirin.

7. Yazıcıyı seçin ve sonra **Next (İleri)** düğmesini tıklatın.
8. Yükleme işleminin kalan kısmı için ekrandaki talimatları izleyin.
9. Yükleme tamamlandığında **Finish (Son)** düğmesini tıklatın.

USB arabirimine ait PostScript yazıcı sürücüsünü yükleme



Dikkat:

Yazıcı, USB bağlantı noktası üzerinden bağlandığında EPSON Status Monitor ile PostScript 3 sürücüsünü kesinlikle aynı anda kullanmayın. Sisteme zarar verebilir.

Not:

- ☐ *Windows Vista, Vista x64, XP, XP x64 ya da 2000 işletim sistemlerinde yazıcı yazılımını yüklemek, yönetici ayrıcalıklarına sahip olmayı gerektirebilir. Herhangi bir sorunla karşılaşmanız halinde daha fazla yardım için yöneticinize başvurun.*
 - ☐ *Yazıcı yazılımını yüklemeyi önce tüm virüs koruma programlarını kapatın.*
1. Yazıcının kapalı olduğundan emin olun. Yazıcı yazılımı CD-ROM'unu CD-ROM sürücüsüne yerleştirin.
 2. Yazıcınızı bir USB kablosuyla bilgisayara bağlayın ve sonra yazıcınızı açın.

Windows Vista için not:

*Windows sürücüsü ya da Adobe PS sürücüsü olmadığında, ekranda "Yeni Donanım Bulundu" mesajı görüntülenir. Bu durumda **Ask me again later (Daha sonra tekrar sor)** seçeneğine tıklatın.*

3. Windows Vista, Vista x64, XP veya XP x64 için, **Start (Başlat)**'a tıklatın, **Printer and Faxes (Yazıcı ve Fakslar)** bölümüne girin, ve Printer Tasks (Yazıcı Görevleri) menüsünden **Add a printer (Bir yazıcı ekle)** seçeneğini tıklatın.
Windows 2000 için **Start (Başlat)** düğmesini tıklatın, **Settings (Ayarlar)** öğesinin üzerine gelin ve **Printers (Yazıcılar)** öğesini tıklatın. Sonra, **Add Printer (Yazıcı Ekle)** simgesini çift tıklatın.
4. Add Printer Wizard (Yazıcı Ekleme Sihirbazı) belirir. Sonra, **Next (İleri)** düğmesini tıklatın.

5. **Local printer (Yerel yazıcı)** seçeneğini seçin ve **Next (İleri)** düğmesini tıklatın.

Not:

Automatically detect and install my Plug and Play printer (Tak ve Kullan yazıcıyı otomatik algıla ve yükle) onay kutusunu seçmeyin.

6. Yazıcının bağlandığı bağlantı noktası olarak **USB** seçeneğini seçin ve sonra **Next (İleri)** düğmesini tıklatın.
7. **Have Disk (Disketi Var)** düğmesini tıklatın ve CD-ROM için aşağıdaki yolu gösterin. CD-ROM sürücünüz D ise:, yol D:\ADOBEPS\ENGLISH\PS_SETUP olacaktır. Sonra **OK** düğmesini tıklatın.

Not:

Sürücü harfini kendi sisteminize göre değiştirin.

8. Yazıcıyı seçin ve sonra **Next (İleri)** düğmesini tıklatın.
9. Yükleme işleminin kalan kısmı için ekrandaki talimatları izleyin.
10. Yükleme tamamlandığında **Finish (Son)** düğmesini tıklatın.

Ağ arabirimine ait PostScript yazıcı sürücüsünü yükleme

Not:

- ☐ Yazıcı sürücüsünü yüklemeyen önce ağ ayarlarını yapın. Ayrıntılar için yazıcınızla birlikte gelen Ağ Kılavuzu'na başvurun.

- ☐ Yazıcı yazılımını yüklemeyen önce tüm virüs koruma programlarını kapatın.

1. Yazıcının açık olduğundan emin olun. Yazıcı yazılımı CD-ROM'unu CD-ROM sürücüsüne yerleştirin.
2. Windows Vista, Vista x64, XP, veya XP x64 için, **Start (Baslat)**'a tıklayın, **Printer and Faxes (Yazıcı ve Fakslar)** bölümüne girin, ve Yazıcı Görevleri menüsünden **Add a printer (Yazıcı Ekle)** seçeneğine tıklayın.
Windows 2000 için, **Start (Baslat)**'a tıklayın, **Settings (Ayarlar)** bölümüne girin ve **Printers (Yazıcılar)** seçeneğine tıklayın. Sonra, **Add Printer (Yazıcı Ekle)** simgesini çift tıklatın.
3. Add Printer Wizard (Yazıcı Ekleme Sihirbazı) belirir. Sonra, **Next (İleri)** düğmesini tıklatın.
4. **Local printer (Yerel yazıcı)** seçeneğini seçin ve **Next (İleri)** düğmesini tıklatın.

Not:

Automatically detect and install my Plug and Play printer (Tak ve Kullan yazıcıyı otomatik algıla ve yükle) onay kutusunu seçmeyin.

5. **Create a new port (Yeni bağlantı noktası oluştur)** onay kutusunu işaretleyin ve açılan listeden **Standard TCP/IP Port (Standart TCP/IP Port)** seçeneğini seçin. **Next (İleri)** düğmesini tıklatın.
 6. **Next (İleri)** düğmesini tıklatın.
 7. IP adresini ve bağlantı noktası adını belirleyip **Next (İleri)** düğmesini tıklatın.
 8. **Finish (Son)** düğmesini tıklatın.
 9. Add Printer Wizard'da (Yazıcı Ekleme Sihirbazı) **Have Disk (Disketi Var)** düğmesini tıklatın ve CD-ROM için aşağıdaki yolu gösterin. CD-ROM sürücünüz D: ise, yol D:\ADOBEPS\ENGLISH\WIN2K_XP\PS_SETUP olacaktır Ardından **OK**'e tıklayın.
- Not:**
Sürücü harfini kendi sisteminize göre değiştirin.*
10. Yazıcıyı seçin ve **Next (İleri)** düğmesini tıklatın.
 11. Yükleme işleminin kalan kısmı için ekrandaki talimatları izleyin.
 12. Yükleme tamamlandığında **Finish (Son)** düğmesini tıklatın.

PostScript yazıcı sürücüsüne erişme

PostScript yazıcı sürücüsü ayarlarını PostScript yazıcı sürücüsünden değiştirebilirsiniz. Yazıcı sürücüsüne erişmek için, bkz. "Yazıcı sürücüsüne erişme" sayfa 171.

Windows 2000 altında AppleTalk kullanma

Bilgisayarınız Windows 2000 ile çalışıyor ve yazıcınız AppleTalk iletişim kuralının kullanıldığı bir ağ arabirimi üzerinden bağlı ise aşağıdaki ayarları kullanın:

- ☐ Kumanda panelinin **Emulation Menu** bölümünde Ağ ayarınızı **PS3** olarak seçin.
- ☐ Properties (Özellikler) iletişim kutusunun Device Settings (Aygıt Ayarları) sayfasında **SEND CTRL-D Before Each Job (Her İşten önce CTRL-D GÖNDER)** ve **SEND CTRL-D After Each Job (Her İşten Sonra CTRL-D GÖNDER)** seçeneklerinin **No** olarak ayarlandığından emin olun.
- ☐ Output Protocol (Çıktı İletişim Kuralı) olarak TBCP (Tagged binary communications protocol) (İmli ikili haberleşmeler iletişim kuralı) kullanılamaz.

PostScript Yazıcı Sürücüsünü Macintosh'la kullanma

PostScript yazıcı sürücüsünü yükleme

Not:

Yazıcı sürücüsünü yüklemeyen önce Macintosh'unuzda hiçbir uygulamanın çalışmadığından emin olun.

Mac OS X kullanıcıları için

Not:

Printer Setup Utility (Yazıcı Ayarlama İzlenesi) (Mac OS X 10.3 ve 10.4 için) veya **Print Center (Baskı Merkezi)** (Mac OS X 10.2 için) açık olmadığından emin olun.

1. Yazıcı yazılımı CD-ROM'unu CD-ROM sürücüsüne yerleştirin.
2. CD-ROM simgesini çift tıklatın.
3. **Mac OS X** klasörünü çift tıklatın ve sonra **PS Installer (PS Yükleyci)**'i çift tıklatın.

Not:

Mac OS X 10.2'de *Authenticate (Kimlik Denetimi)* penceresi belirirse, bir yöneticiye ait kullanıcı adı ve şifreyi girin.

4. **Install EPSON PostScript Software (EPSON PostScript Yazılımını Yükle)** penceresi belirildiğinde, **Continue** ögesini tıklatın ve ekrandaki talimatları izleyin.
5. Ekranda **Easy Install (Kolay Yükleme)** görüntülenir. **Install (Yükle)** düğmesini tıklatın.

Not:

Mac OS X 10.3 ve 10.4'te *Authenticate (Kimlik Denetimi)* penceresi belirirse, bir yöneticiye ait kullanıcı adı ve şifreyi girin.

6. Yükleme tamamlandığında **Close** düğmesini tıklatın.

Yazıcıyı seçme

PostScript 3 yazıcı sürücüsünü yükledikten sonra yazıcıyı seçmeniz gerekir.

Bir ağ ortamında

Mac OS X kullanıcıları için

Not:

- ☐ Arabirim açılan listesinde **EPSON FireWire** görünse de, PostScript 3 modunda yazıcı bağlantısı için FireWire kullanamazsınız.
 - ☐ Yazıcı, USB, IP Printing (IP ile Yazdırma) veya Bonjour Rendezvous (Randevu) kullanılarak bağlandığında, takılı isteğe bağlı birimlerin için ayarları elle yapmanız gerekmektedir. Yazıcı AppleTalk kullanılarak bağlandığında, yazıcı yazılımı ayarları otomatik olarak yapar.
 - ☐ Uygulamada veri biçimi olarak ASCII'yi seçtiğinizden emin olun.
1. **Applications (Uygulamalar)** klasörünü açın ardından **Utilities (İzlenceler)** klasörünü açın ve **Printer Setup Utility (Yazıcı Ayarlama İzlenesi)** (Mac OS X 10.3 ve 10.4) için ya da **Print Center (Baski Merkezi)** (Mac OS X 10.2 için) seçeneklerine çift tıklayın. Ekranda Printer List penceresi çıkacaktır.
 2. Printer List (Yazıcı Listesi) penceresinde **Add (Ekle)** düğmesini tıklatın.
 3. Açılan listeden kullandığınız iletişim kuralını veya arabirimi seçin.

AppleTalk kullanıcıları için not:

AppleTalk seçeneğini seçtiğinizden emin olun. **EPSON AppleTalk** seçeneğini seçmeyin çünkü bu, PostScript 3 yazıcı sürücüsüyle kullanılamaz.

IP Printing (IP ile Yazdırma) kullanıcıları için not:

- ☐ **IP Printing (IP ile Yazdırma)** seçeneğini seçtiğinizden emin olun. **EPSON TCP/IP** seçeneğini seçmeyin çünkü bu, PostScript 3 yazıcı sürücüsüyle kullanılamaz.
- ☐ **IP Printing (IP ile Yazdırma)** seçeneğini seçtikten sonra yazıcı için IP adresini girin ve sonra, **Use default queue on server (Sunucuda varsayılan kuyruğu kullan)** onay kutusunu seçtiğinizden emin olun.

USB kullanıcıları için not:

USB seçeneğini seçtiğinizden emin olun. **EPSON USB** seçeneğini seçmeyin çünkü bu, PostScript 3 yazıcı sürücüsüyle kullanılamaz.

4. Yazıcınızı seçmek için aşağıdaki adımları gerektiği şekilde izleyin.

AppleTalk

Ad Listesi'nden yazıcınızı seçin, ardından Yazıcı Modeli Listesi'nden **Auto Select (Otomatik Seç)** seçeneğini seçin.

IP Printing

Ad Listesi'nden **Epson**'u seçin, ardından Yazıcı Model Listesi'nden yazıcınızı seçin.

USB

Ad Listesi'nden yazıcınızı seçin, ardından Yazıcı Model Listesi'nden yazıcınızı seçin.

Mac OS X 10.3 ve 10.4 kullanıcıları için not

ESC/Page sürücüsü yüklü değilse, yazıcı açıkken Name List'ten (Ad Listesi) yazıcınızı seçtiğinizde Printer Model List'te (Yazıcı Modeli Listesi) yazıcınızın modeli otomatik olarak seçilir.

Bonjour (Rendezvous)

Ad Listesi'nden yazıcınızı seçin, yazıcı adının arkasından **(PostScript)** gelir. Yazıcınızın modeli Printer Model List'te (Yazıcı Modeli Listesi) otomatik olarak seçilir.

USB (Mac OS X 10.2 için) veya Bonjour Rendezvous (Randevu) kullanıcıları için not:

Yazıcı modeliniz Printer Model List'te (Yazıcı Modeli Listesi) otomatik olarak seçilmezse PostScript yazıcı sürücüsünü yeniden yüklemeniz gerekir. Bkz. "PostScript yazıcı sürücüsünü yükleme" sayfa 189.

5. **Add (Ekle)** düğmesini tıklatın.

IP Printing (IP ile Yazdırma), USB veya Bonjour Rendezvous (Randevu) kullanıcıları için not:

Printer List'ten (Yazıcı Listesi) yazıcınızı seçin ve sonra Printer Menu'den (Yazıcı Menü) **Show Info (Bilgileri Göster)** öğesini seçin. Printer Info (Yazıcı Bilgileri) iletişim kutusu belirir. Açılan listeden **Installable Options (Takılabilir İsteğe Bağlı Birimler)** öğesini seçin ve gerekli ayarları yapın.

6. Yazıcınızın adının Printer List'e (Yazıcı Listesi) eklendiğini doğrulayın. Sonra, **Printer Setup Utility (Yazıcı Ayarlama İzlenesi)** (Mac OS X 10.3 ve 10.4 için) veya **Print Center (Baskı Merkezi)**'dan (Mac OS X 10.2 için) çıkın.

PostScript yazıcı sürücüsüne erişme

PostScript yazıcı sürücüsü ayarlarını PostScript yazıcı sürücüsünden değiştirebilirsiniz. Yazıcı sürücüsüne erişmek için, bkz. "Yazıcı sürücüsüne erişme" sayfa 171.

Yazıcı kurulum ayarlarını değiştirme

Yazıcı kurulum ayarlarını, yazıcınıza takılı olan ek parçalara göre değiştirebilir veya güncelleştirebilirsiniz.

Mac OS X kullanıcıları için not:

Çözünürlük olarak **Super (Süper)** seçeneğini seçtiğinizde yazıcı sürücüsündeki aşağıdaki işlevler kullanılamaz.

RI Tech: On

Mac OS X kullanıcıları için

1. Yazıcı sürücüsüne erişin. Printer List (Yazıcı Listesi) penceresi belirir.

2. Listedeki yazıcıyı seçin.
3. Printers (Yazıcılar) menüsünden **Show Info (Bilgileri Göster)** öğesini seçin. Printer Info (Yazıcı Bilgileri) iletişim kutusu belirir.
4. Ayarlarda gerekli değişiklikleri yapın ve iletişim kutusunu kapatın.
5. **Printer Setup Utility (Yazıcı Ayarlama İzlenesi)** (Mac OS X 10.3 ve 10.4 için) veya **Print Center (Baskı Merkezi)**'den (Mac OS X 10.2 için) çıkın.

Bölüm 10

PCL6/PCL5 Yazıcı Sürücüsü Hakkında

PCL Modu hakkında

Donanım gereksinimleri

Yazıcınız, PCL6/PCL5 yazıcı sürücüsünü kullanabilmek için aşağıdaki donanım gereksinimlerini karşılamalıdır.

PCL6/PCL5 yazıcı sürücüsünü kullanmak için bellek gereksinimleri aşağıda gösterilmiştir. Halihazırda takılı olan bellek miktarı baskı ihtiyaçlarınızı karşılamıyorsa isteğe bağlı bellek modülleri takın.

Minimum bellek	Tavsiye edilen bellek
128 MB* (600 dpi'de basit bir yazma işi için)	256 MB* ya da fazlası

* Yazdırılan işin özelliklerine bağlı olarak bu miktarda bellekle yazdırmak mümkün olmayabilir.

Sistem gereksinimleri

Bilgisayarınız, PCL6/PCL5 yazıcı sürücüsünü kullanabilmek için aşağıdaki sistem gereksinimlerini karşılamalıdır.

PCL6/PCL5 yazıcı sürücüsünü kullanmak için bilgisayarınız Microsoft Windows Vista, Vista x64, XP, XP x64, Server 2003, Server 2003 x64 ile çalışıyor olmalı ya da 2000 Service Pack 3 ya da üstü yüklenmiş olmalıdır.

Windows Vista İçin

	Minimum	Tavsiye edilen
Bilgisayar	PentiumIII 800MHz ya da daha yüksek CPU'lu IBM PC serisi veya IBM uyumlu bir bilgisayar	PentiumIII 1GHz ya da daha yüksek CPU'lu IBM PC serisi veya IBM uyumlu bir bilgisayar
Sabit Disk	10-25 MB boş (sürücünün yüklenmesi içindir)	
Bellek	512 MB	512 MB
Ekran	Super VGA desteği	32 MB veya daha fazla grafik bellekli DirectX 9

Windows Vista x64 için

	Minimum	Tavsiye edilen
Bilgisayar	Intel EM64T veya AMD/64 CPU'lu IBM PC serisi veya IBM uyumlu bir bilgisayar	Intel EM64T veya AMD/64 CPU'lu IBM PC serisi veya IBM uyumlu bir bilgisayar
Sabit Disk	10-25 MB boş (sürücünün yüklenmesi içindir)	
Bellek	512 MB	512 MB
Ekran	Super VGA desteği	32 MB veya daha fazla grafik bellekli DirectX 9

Windows XP veya 2000 için

	Minimum	Tavsiye edilen
Bilgisayar	Pentium ya da daha yüksek CPU'lu IBM PC serisi veya IBM uyumlu bir bilgisayar	Pentium ya da daha yüksek CPU'lu IBM PC serisi veya IBM uyumlu bir bilgisayar
Sabit Disk	10-25 MB boş (sürücünün yüklenmesi içindir)	
Bellek	128 MB (Server 2003 için 256 MB)	256 MB
Ekran	640 × 480'i destekleyen Super VGA	800 × 600 ya da daha üstünü destekleyen Super VGA

Windows XP x64 veya 2003 Server x64 için

	Minimum	Tavsiye edilen
Bilgisayar	Intel EM64T veya AMD/64 CPU'lu IBM PC serisi veya IBM uyumlu bir bilgisayar	
Sabit Disk	10-25 MB boş (sürücünün yüklenmesi içindir)	
Bellek	256 MB	512 MB
Ekran	640 × 480'i destekleyen Super VGA	800 × 600 ya da daha üstünü destekleyen Super VGA

PCL6/PCL5 Yazıcı Sürücüsünün kullanımı

PCL modunda yazdırmak için yazıcı sürücüsünü yüklemeniz gerekecektir. Yazıcı sürücüsünü nasıl temin edeceğinizi öğrenmek için bölgenizdeki müşteri destek hizmetlerine danışın.

Not:

PCL6/PCL5 yazıcı sürücüsünü ve EPSON Status Monitor'ü aynı anda kullanamazsınız.

PCL6 yazıcı sürücüsünü yükleme

Not:

- ☐ Windows XP ya da 2000 için yazıcı yazılımını yüklemek yönetici ayrıcalıkları gerektirebilir. Herhangi bir sorunla karşılaşmanız halinde daha fazla yardım için yöneticiinize başvurun.
- ☐ Yazıcı yazılımını yüklemeyi önce tüm virüs koruma programlarını kapatın.
- ☐ Bu bölümdeki örnekler Windows XP işletim sistemindendir. Bu örnekler ekranınızda tam olarak görüldüğünden farklı olabilir; ancak talimatlar aynıdır.
- ☐ Yazıcı sürücüsünü kaldırırken, kaldırma programında **EPSON Monochrome Laser P6**'yı seçin. **EPSON Printer Software**'i (EPSON Yazıcı Yazılımı) seçerseniz, kaldırma işlemi başarılı bir şekilde tamamlanmayabilir.

1. Yazıcının kapalı olduğundan emin olun.
2. **SETUP.EXE** ögesine çift tıklayın. The End User License Agreement (Son Kullanıcı Lisans Sözleşmesi) iletişim kutusu görünür.
3. Lisans sözleşmesini okuyun. Bu şartları kabul ediyorsanız, **I accept the terms of the above License Agreement (Yukarıdaki Lisans Sözleşmesinin şartlarını kabul ediyorum)** onay kutusunu seçin. Sonra, **Next (İleri)** düğmesini tıklayın.
4. Yazıcınızın adını seçin, ardından **Next (İleri)** düğmesini tıklayın.
5. Kullandığınız işletim sistemini seçin ve yazıcınızı ağ üzerinde paylaşmayı isteyip istemediğinize göre Evet ya da Hayır seçeneklerinden birini seçin. Sonra, **Next (İleri)** düğmesini tıklayın.

Not:

- ☐ Kurulumu gerçekleştirmek için setup.exe dosyasını kullanırken, *.Available Platforms. (Mevcut Platformlar.)* bölümünde Windows işletim sistemi haricinde bir platform seçebilirsiniz. *Point & Print* kullanarak bir kurulum gerçekleştirirken, diğer platformlar için de yazıcı sürücülerini yükleyebilirsiniz.

❑ *Şu anda kullandığınız PC için bir yazıcı sürücüsü kuruyorsanız, PC'nizin platformu olan Windows işletim sistemini seçin. Farklı bir Windows işletim sistemi seçerseniz, yazıcı sürücüsü doğru bir şekilde kurulmayacaktır.*

6. Kullanmak istediğiniz yazıcı bağlantı noktasının seçildiğini ve yazıcı adınızın görüldüğünü onaylayın. Cevabınız hayırsa, açılır listeden kullanmak istediğiniz bağlantı noktasını seçin ve yazıcının adını Printer Name (Yazıcı Adı) kutusuna yazın. Bu yazıcıyı varsayılan yazıcınız olarak ayarlamayı isteyip istemediğinize göre Evet veya Hayır onay kutusunu seçin. Sonra, **Next (İleri)** düğmesini tıklatın.
7. Şimdi kurulumu başlayabilirsiniz. Devam etmek için **Finish (Son)** düğmesini tıklatın.
8. Kurulum işlemi tamamlandı. **Exit to Windows (Windows'a Çık)**'a tıklatın.

Kurulum tamamlandıktan sonra, uygun ayarları yapmak için **Printer Properties (Yazıcı Özellikleri)** ögesine tıklatın.

Not:

*Ayarları değiştirmek istiyorsanız, **Document Default'a** (Belge Varsayılanı) tıklayarak PCL6 yazıcı sürücüsüne erişebilirsiniz.*

PCL6 yazıcı sürücüsüne erişme

PCL6 yazıcı ayarlarını PCL6 yazıcı sürücüsünden değiştirebilirsiniz. Yazıcı sürücüsüne erişmek için, bkz. "Yazıcı sürücüsüne erişme" sayfa 171.

Yazıcı sürücüsünü güncelleme

İsteğe bağlı ürünleri taktığınızda, yazıcı sürücüsünü manuel olarak güncellemeniz gerekmektedir. Aşağıdaki talimatlara bakınız.

1. Properties (Özellikler) iletişim kutusundan **Printer** sekmesini tıklatın.
2. Taktığınız isteğe bağlı parçayı seçin.

Ek A

Teknik Özellikler**Kağıt**

Herhangi bir marka veya türdeki kağıdın kalitesi üretici tarafından her an değiştirilebileceği için, Epson herhangi bir kağıdın kalitesine ilişkin garanti veremez. Büyük miktarlarda kağıt satın almadan veya büyük yazdırma işlerinden önce, her zaman kağıt örnekleriyle deneme yapın.

Mevcut kağıt türleri

Kağıt türü	Açıklama
Düz kağıt	Ağırlık: 64 - 105 g/m ² (Geri dönüşümlü kağıt kabul edilir.*)
Zarflar	Üzerinde yapıştırıcı veya bant olmamalıdır. Plastik penceresi olmamalıdır. (eğer lazer yazıcılar için özel olarak tasarlanmamışsa.)
Etiketler	Etiketlerin üzerinde bulunduğu arka yaprak, etiketler arasında hiç boşluk olmayacak şekilde tümüyle kaplı olmalıdır.
Kalın kağıt	Ağırlık: 106 - 159 g/m ²
Ekstra kalın kağıt	Ağırlık: 160 - 216 g/m ²
Renkli kağıt	Kaplamasız
Antetli kağıt	Kağıt ve antet mürekkebi lazer yazıcılara uygun olmalıdır.

* Geri dönüşümlü kağıdı sadece normal sıcaklık ve nem koşullarında kullanın. Düşük kaliteli kağıtlar baskı kalitesini düşürebilir veya kağıt sıkışmaları ve başka sorunlara yol açabilir.

Kullanılmaması gereken kağıtlar

Aşağıdaki kağıtları bu yazıcıda kullanamazsınız. Yazıcının hasar görmesine, kağıt sıkışmalarına ve kötü baskı kalitesine neden olabilirler:

- ☐ Diğer siyah beyaz lazer yazıcılar, renkli lazer yazıcılar, renkli fotokopi makineleri, siyah beyaz fotokopi makineleri veya mürekkep püskürtmeli yazıcılar için kullanılması öngörülen ortamlar
- ☐ Daha önce diğer siyah-beyaz lazer yazıcılar, renkli lazer yazıcılar, renkli fotokopi makineleri, siyah beyaz fotokopi makineleri, mürekkep püskürtmeli yazıcılar veya ısı aktarmalı yazıcılar tarafından baskı yapılmış kağıtlar

- ☐ Karbon kağıdı, karbonsuz kağıt, ısıya duyarlı kağıt, basınca duyarlı kağıt, asitli kağıt veya yüksek sıcaklığa (yaklaşık 190 °C) duyarlı mürekkep kullanan kağıt
- ☐ Kolayca sıyrılan veya arka yaprağı tümüyle örtmeyen etiketler
- ☐ Kaplanmış kağıt veya özel yüzeyli renkli kağıt
- ☐ Ciltleme delikleri olan kağıt veya delikli kağıt
- ☐ Üzerinde zambak, zımba, ataç veya bant bulunan kağıt
- ☐ Statik elektrik toplayan kağıt
- ☐ Nemli veya ıslak kağıt
- ☐ Düzensiz kalınlıkta kağıt
- ☐ Aşırı kalın veya ince kağıt
- ☐ Aşırı yumuşak veya aşırı sert kağıt
- ☐ Ön ve arka yüzü farklı olan kağıt
- ☐ Katlanmış, kıvrılmış, buruşuk veya yırtık kağıt
- ☐ Düzensiz şekilli veya düzgün açılı köşeleri olmayan kağıt

Yazdırılabilir alan

Her yanda en az 4 mm kenar boşluğu. (Yazdırılabilir genişlik 207,9 mm veya daha az olmalıdır.)

Not:

- ☐ *Yazdırılabilir alan, kullanılan benzetim moduna göre değişir.*
- ☐ *ESC/Page dilini kullanırken, her yanda en az 5 mm kenar boşluğu vardır.*
- ☐ *Baskı kalitesi, kullandığınız kağıt türüne bağlı olarak düzensizlik gösterebilir. Baskı kalitesini kontrol etmek için bir veya iki yaprak kağıdı yazdırın.*

Yazıcı

Genel

Yazdırma yöntemi:	Lazer ışınli tarama ve kuru elektrofotografik işlem	
Çözünürlük:	300 × 300 dpi, 600 × 600 dpi, 1200 × 1200 dpi	
Sürekli yazdırma hızı* :	A4 boyutunda kağıda dakikada maksimum 43 sayfa	
Kağıt besleme:	Otomatik veya el ile besleme	
Kağıt besleme hizalaması:	Tüm boyutlar için ortada hizalama	
Kağıt giriş birimleri:		
ÇA (Çok Amaçlı) tepsi:	düz kağıt	17,5 mm kalınlıkta desteye veya 150 yaprağa (80 g/m²) kadar
	zarflar	17,5 mm kalınlıkta desteye kadar
	asetatlar	11,9 mm kalınlıkta desteye veya 100 yaprağa kadar
	etiketler	17,5 mm kalınlıkta desteye kadar
	kalın kağıt	17,5 mm kalınlıkta desteye kadar
	ekstra kalın kağıt	17,5 mm kalınlıkta desteye kadar
Standart alt kağıt kaseti:	düz kağıt	59,4 mm kalınlıkta desteye veya 550 yaprağa (80 g/m²) kadar
	zarflar	49,4 mm kalınlıkta desteye kadar
	asetatlar	12,4 mm kalınlıkta desteye veya 100 yaprağa kadar
	etiketler	49,4 mm kalınlıkta desteye kadar
	kalın kağıt	49,4 mm kalınlıkta desteye kadar
	ekstra kalın kağıt	49,4 mm kalınlıkta desteye kadar
Kağıt çıkışı:	Yazdırma yüzü altta tepsi	Tüm kağıt türleri ve boyutları için
	Yazdırma yüzü üstte tepsi	Tüm kağıt türleri ve boyutları için
	İstifleyici	Tüm kağıt tipleri için 89,9 ila 215,9 mm genişlikte kağıt için Detaylar için bkz. “İstifleyici” sayfa 204.

Kağıt çıkış kapasitesi:	Yazdırma yüzü altta tepsi	500 sayfaya kadar düz kağıt (80 g/m ²)
	Yazdırma yüzü üstte tepsi	70 sayfaya kadar düz kağıt (80 g/m ²)
	İstifleyici	500 sayfaya kadar düz kağıt (80 g/m ²)
Yazıcı dili:	ECP/Sayfa yazıcı dili	
	ESC/P 2 24-ışneli yazıcı benzetimi (ESC/P 2 modu)	
	ESC/P 9-ışneli yazıcı benzetimi (FX modu)	
	IBM Proprinter benzetimi (I239X modu)	
	Adobe PostScript3 (PS3 modu) PCL6/PCL5 emülasyonu (PCL modu)	
Yerleşik yazı tipleri:	84 ölçeklenebilir yazı tipi ve ESC/Page için 7 bit eşlem yazı tipi 95 ölçeklenebilir yazı tipi ve PCL5 için 5 bit eşlem yazı tipi 80 ölçeklenebilir yazı tipi ve PCL6 için 1 bit eşlem yazı tipi PostScript3 için 17 ölçeklenebilir yazı tipi	
RAM:	64 MB, 576 MB'a kadar genişletilebilir	

* Yazdırma hızı kağıt kaynağına ve diğer koşullara göre değişir.

Çevre Koşulları

Sıcaklık:	Kullanımda:	10 - 32°C
	Kullanım dışında:	-20 - 40°C
Nem:	Kullanımda:	% 15 - 85 Bağıl Nem
	Kullanım dışında:	% 5 - 85 Bağıl Nem
Rakım:	Maksimum 3.500 metre	

Mekanik Özellikler

Boyutlar	Yükseklik:	404 mm
	Genişlik:	428 mm
	Derinlik:	480 mm
Ağırlık	Yaklaşık 21,5 kg (Sarf malzemeleri ve seçenekler hariç)	

Elektrik Özellikleri

			120 V Model L541A	220-240 V Model L541A
Nominal voltaj			110 V-120 V	220 V-240 V
Nominal frekans			50 Hz / 60 Hz	50 Hz / 60 Hz
Nominal akım			11 A	5,5 A
Güç tüketimi	Yazdırma sırasında	Ortalama	662 W	654 W
		MAX	1090 W	1120 W
	Hazır modu sırasında		78 W	77 W
	Uyku modu sırasında *		7 W'a kadar	10 W'a kadar

* Değerler, bütün işlemler tamamen askıya alındığındaki güç tüketimini gösterir. Güç tüketimi hata ve çalışma koşullarına ve B tipi bir arabirim kartı ya da bir USB bellek takılıp takılmadığına bağlı olarak değişiklik gösterir.

Standart ve onaylar

Avrupa modeli:

Düşük Voltaj Yönetmeliği 2006/95/EC EN 60950-1
 EMC Yönetmeliği 2004/108/EC EN 55022 B Sınıfı
 EN 55024
 EN 61000-3-2
 EN 61000-3-3

Arabirimler

Paralel Arabirim

IEEE 1284-I uyumlu paralel arabirim konnektörü kullanın.

ECP modu/Nibble modu

USB arabirimi

USB 2.0 Yüksek Hız modu

Not:

- ❑ *Yalnızca USB konnektörü ile donatılmış ve Windows XP, XP x64, Me, 98, 2000, Server 2003 veya Server 2003 x64 işletim sistemlerinden birinin çalıştığı bilgisayarlar USB arabirimini destekler.*
- ❑ *Bilgisayarınız, bilgisayarınızı yazıcınıza bağlamak için arabirim olarak USB 2.0'ı kullanabilmek amacıyla USB 2.0'ı desteklemelidir.*
- ❑ *USB 2.0, USB 1.1 ile tam uyumlu olduğundan, USB 1.1 arabirim olarak kullanılabilir.*
- ❑ *USB 2.0, Windows XP, XP x64, 2000, Server 2003 ve Server 2003 x64 işletim sistemleriyle birlikte kullanılabilir. İşletim sisteminiz Windows Me veya 98 ise, bir USB 1.1 arabirimi kullanın.*

Ethernet arabirimi

RJ45 bağlayıcısıyla birlikte tümüyle blendajlı, bükümlü çift telli IEEE 802.3 100BASE-TX/10 BASE-T arabirim kablosunu kullanabilirsiniz.

İsteğe Bağlı Birimler ve Sarf Malzemeleri**İsteğe bağlı kağıt kaseti birimi**

Ürün kodu:	C12C802471
Kağıt boyutu:	A4, A5, B5, Letter (LT), Half-Letter (HLT), Executive (EXE), Legal (LGL), Government Letter (GLT), Government Legal (GLG), F4
Kağıt ağırlığı:	64 - 216 g/m ²
Kağıt besleme:	Tek kaset kağıdı takılı Otomatik besleme sistemi 550 yapraklık kaset kapasitesi (80 g/m ² kağıt kullanırken)
Kağıt türleri:	Düz kağıt, Kalın kağıt, etiketler, zarflar, saydamlar
Güç kaynağı:	DC 24V / 1,0 A ve DC 3,3 V / 0,2 A yazıcı ile birlikte gelir
Model:	JEA-7*
Boyutları ve ağırlığı:	
Yükseklik:	143 mm
Genişlik:	422 mm
Derinlik:	452 - 510 mm (17,8 - 20,1 in.)
Ağırlık:	6,3 kg (13,9 lb) kaset dahil

* Bu ürün EC Yönetmeliği 2004/108/EC uyarınca CE işaretleme gereksinimlerini karşılamaktadır.

Duplex Unit

Ürün kodu:	C12C802481
Kağıt boyutu:	A4, A5, B5, Letter (LT), Half-Letter (HLT), Executive (EXE), Legal (LGL), Government Letter (GLT), Government Legal (GLG), F4
Kağıt ağırlığı:	64 - 216 g/m ²
Kağıt besleme:	Otomatik besleme sistemi
Kağıt türleri:	Düz kağıt, Kalın kağıt
Güç kaynağı:	DC 24V / 1,0 A ve DC 3,3 V / 0,2 A yazıcı ile birlikte gelir
Model:	JEA-8*
Boyutları ve ağırlığı:	
Yükseklik:	238 mm
Genişlik:	352 mm
Derinlik:	146 mm
Ağırlık:	1,9 kg (4,2) kaset dahil

* Bu ürün EC Yönetmeliği 2004/108/EC uyarınca CE işaretleme gereksinimlerini karşılamaktadır.

İstifleyici

Ürün kodu:	C12C802111
Çıkış kapasitesi:	500 yaprağa kadar (80 g/m ² kağıt kullanırken)
Kağıt boyutu:	Aşağıdaki boyutlar arasında normal veya özel kağıt boyutları: Genişlik: 89,90 - 215,90 mm Uzunluk: 139,70 - 355,60 mm Ancak genişliği 76,2 mm-89,9 mm genişliğe ve 127,0 mm -139,7 mm arası uzunluğa sahip özel boyutlu kağıt kullanırken kağıt istifleyiciye çıkarılamaz ve dolayısıyla yazdırma yüzü altta olan tepsiye çıkarılır.
Kağıt türleri:	Düz kağıt, Kalın kağıt, etiketler, zarflar, saydamlar
Güç kaynağı:	DC 24V - 0,4A yazıcı ile birlikte gelir
Güç tüketimi:	3,3V - 0,2A
Model:	JEA-5*
Boyutları ve ağırlığı:	
Yükseklik:	227 mm
Genişlik:	418 mm
Derinlik:	313 mm
Ağırlık:	2,6 kg

* Bu ürün EC Yönetmeliği 2004/108/EC uyarınca CE işaretleme gereksinimlerini karşılamaktadır.

Bellek modülleri

Satın aldığınız DIMM'nin EPSON ürünleriyle uyumlu olduğundan emin olun. Ayrıntılar için, bu yazıcıyı satın aldığınız mağazayla veya EPSON satış firması ile temas kurun.

Bellek boyutu:	64 MB, 128 MB veya 256 MB
----------------	---------------------------

Sabit Disk Sürücüsü

Ürün kodu:	C12C824172
Kapasite:	37,2 GB

Görüntüleme kartuşu

Ürün kodu/Model*:	1170
Saklama sıcaklığı:	0 ila 35°C (32 ila 95°F)
Saklama nem oranı:	% 15 - 80 Bağıl Nem

* Bu ürün EC Yönetmeliği 2004/108/EC uyarınca CE işaretleme gereksinimlerini karşılamaktadır.

Füzer birimi

Ürün kodu:	3037 (110 - 120 V) 3038 (220 - 240 V)*
Saklama sıcaklığı:	0 ila 35°C (32 ila 95°F)
Saklama nem oranı:	% 15 - 80 Bağıl Nem

* Bu ürün EC Yönetmeliği 2004/108/EC uyarınca CE işaretleme gereksinimlerini karşılamaktadır.

Ek B

Müşteri Destek Hizmetleri

Müşteri Desteğine Başvurma

Epson'a Başvurmadan Önce

Epson ürününüz doğru çalışmıyorsa ve ürün belgelerindeki sorun giderme bilgilerini kullanarak sorunu çözemiyorsanız, yardım için müşteri destek hizmetlerine başvurun. Bulunduğunuz bölge için müşteri destek hizmetleri aşağıda belirtilmemişse, ürünü satın aldığınız yetkili satıcıya başvurun.

Aşağıdaki bilgileri verirseniz müşteri destek hizmetleri size çok daha hızlı yardımcı olabilir:

- ☐ Ürün seri numarası
(Seri numarası etiketi genelde ürünün arkasında bulunur.)
- ☐ Ürün modeli
- ☐ Ürün yazılım sürümü
(Ürün yazılımında **About**, **Version Info** veya benzeri bir düğmeyi tıklayın.)
- ☐ Bilgisayarınızın markası ve modeli
- ☐ Bilgisayarınızın işletim sistemi adı ve sürümü
- ☐ Ürün ile normalde kullandığınız yazılım uygulamalarının adları ve sürümleri

Avustralya'daki Kullanıcılar için Yardım

Epson Avustralya, sizlere yüksek kalitede bir müşteri hizmetleri sunmak istemektedir. Ürün belgelerinize ek olarak aşağıdaki bilgi edinme kaynaklarını sunmaktayız.

Yetkili Satıcınız

Yetkili satıcınızın çoğunlukla sorunları tanımlama ve çözmede yardımcı olabileceğini unutmayın. Sorunlar hakkında bilgi almak için arayacağınız ilk yer her zaman yetkili satıcı olmalıdır; çoğunlukla sorunları hızlı ve kolay bir şekilde çözebilir ve yapılacak bir sonraki işlem hakkında tavsiye verebilirler.

Internet URL <http://www.epson.com.au>

Epson Avustralya World Wide Web sayfalarına erişin. Modeminizi istisnai bir sörf için çalıştırmaya degecektir! Site, sürücüler için bir indirme alanı, Epson temas noktaları, yeni ürün bilgileri ve teknik destek (e-posta) sunmaktadır.

Epson Yardım Hattı

Epson Yardım Hattı, müşterilerimizin ihtiyaç duydukları tavsiyelere eriştiklerinden emin olmak için nihai bir destek hizmeti olarak sunulmaktadır. Yardım Hattındaki operatörler Epson ürününüzü kurmakta, yapılandırmakta ve işletmekte size yardımcı olabilir. Satış Öncesi Yardım Hattı personelimiz sizlere yeni Epson ürünleri hakkında broşürler sağlayabilir ve en yakın yetkili satıcı veya servisin yerini bildirebilir. Burada birçok türden soru cevaplanmaktadır.

Yardım Hattının numaraları:

Telefon: 1300 361 054

Faks: (02) 8899 3789

Aradığınızda ilgili tüm bilgileri hazırlamış olmanızı tavsiye ediyoruz. Ne kadar çok bilgi hazırlamış olursanız sorunu çözmenize o kadar hızlı yardımcı olabiliriz. Bu bilgiler arasında Epson ürün belgeleri, bilgisayar türü, işletim sistemi, uygulama programları ve gerekli olduğunı düşündüğünüz tüm bilgiler yer almaktadır.

Singapur'daki Kullanıcılar için Yardım

Epson Singapur'un sunduğu bilgi kaynakları, destek ve hizmetler:

World Wide Web (<http://www.epson.com.sg>)

Ürün teknik özellikleri ile ilgili bilgiler, indirilecek sürücüler, Sık Sorulan Sorular (FAQ), Satış Araştırmaları ve e-posta üzerinden teknik destek mevcuttur.

Epson Yardım Hattı (Telefon: (65) 6586 3111)

Yardım Hattı ekibimiz telefon üzerinden aşağıdaki hususlarda yardımcı olabilir:

- ☐ Satış araştırmaları ve ürün bilgileri
- ☐ Ürün kullanımıyla ilgili sorular ve sorunlar
- ☐ Onarım servisi ve garanti ile ilgili sorular

Tayland'daki Kullanıcılar için Yardım

Bilgi için başvuru adresi, destek ve hizmetler:

World Wide Web (<http://www.epson.co.th>)

Ürün teknik özellikleri ile ilgili bilgiler, indirilecek sürücüler, Sık Sorulan Sorular (FAQ), ve e-posta mevcuttur.

Epson Yardım Hattı (Telefon: (66)2 -670-0333)

Yardım Hattı ekibimiz telefon üzerinden aşağıdaki hususlarda yardımcı olabilir:

- ☐ Satış araştırmaları ve ürün bilgileri
- ☐ Ürün kullanımıyla ilgili sorular ve sorunlar
- ☐ Onarım servisi ve garanti ile ilgili sorular

Vietnam'daki Kullanıcılar için Yardım

Bilgi için başvuru adresleri, destek ve hizmetler:

Epson Yardım Hattı (Telefon): 84-8-823-9239

Hizmet Merkezi: 80 Truong Dinh Street, District 1, Hochiminh City Vietnam

Endonezya'daki Kullanıcılar için Yardım

Bilgi için başvuru adresleri, destek ve hizmetler:

World Wide Web (<http://www.epson.co.id>)

- ☐ Ürün teknik özellikleriyle ilgili bilgiler, indirilecek sürücüler
- ☐ Sık Sorulan Sorular (FAQ), Satış Talepleri, e-posta yoluyla sorular

Epson Yardım Hattı

- ☐ Satış araştırmaları ve ürün bilgileri
- ☐ Teknik destek

Telefon: (62) 21-572 4350

Faks: (62) 21-572 4357

Epson Hizmet Merkezi

Cakarta	Mangga Dua Mall 3rd floor No 3A/B Jl. Arteri Mangga Dua, Jakarta Tel/Faks: (62) 21-62301104
Bandung	Lippo Center 8th floor Jl. Gatot Subroto No.2 Bandung Tel/Faks: (62) 22-7303766
Surabaya	Hitech Mall It IIB No. 12 Jl. Kusuma Bangsa 116 – 118 Surabaya Tel: (62) 31-5355035 Faks: (62)31-5477837
Yogyakarta	Hotel Natour Garuda Jl. Malioboro No. 60 Yogyakarta Tel: (62) 274-565478
Medan	Wisma HSBC 4th floor Jl. Diponegoro No. 11 Medan Tel/Faks: (62) 61-4516173
Makassar	MTC Karebosi Lt. III Kav. P7-8 Jl. Ahmad Yani No.49 Makassar Tel: (62)411-350147/411-350148

Hong Kong'daki Kullanıcılar için Yardım

Teknik destek almak ve ayrıca diğer satış sonrası hizmetlerden faydalanmak için kullanıcılar, Epson Hong Kong Limited ile temas kurabilir.

Internet Ana Sayfası

Epson Hong Kong, kullanıcılara aşağıdaki bilgileri sunmak için Internet ortamında hem Çince hem de İngilizce dillerinde yerel bir ana sayfa hazırlamıştır:

- ☐ Ürün bilgileri
- ☐ Sık Sorulan Sorulara (FAQ) cevaplar
- ☐ Epson ürün sürücülerinin en yeni sürümleri

Kullanıcılar World Wide Web ana sayfamıza şu adresten erişebilir:

<http://www.epson.com.hk>

Teknik Destek Hattı

Ayrıca aşağıdaki telefon ve faks numaralarından teknik destek personelimizle temas kurabilirsiniz:

Telefon: (852) 2827-8911

Faks: (852) 2827-4383

Malezya'daki Kullanıcılar için Yardım

Bilgi için başvuru adresleri, destek ve hizmetler:

World Wide Web (<http://www.epson.com.my>)

- ☐ Ürün teknik özellikleriyle ilgili bilgiler, indirilecek sürücüler
- ☐ Sık Sorulan Sorular (FAQ), Satış Talepleri, e-posta yoluyla sorular

Epson Trading (M) Sdn. Bhd.

Head Office.

Telefon: 603-56288288

Faks: 603-56288388/399

Epson Yardım Hattı

- ☐ Satış arařtırmaları ve ürün bilgileri (Bilgi hattı)

Telefon: 603-56288222

- ☐ Onarım hizmetleri ve garanti, ürün kullanımı ve teknik destek ile ilgili bilgi talepleri (Teknik Yardım Hattı)

Telefon: 603-56288333

Hindistan'daki Kullanıcılar için Yardım

Bilgi için başvuru adresleri, destek ve hizmetler:

World Wide Web (<http://www.epson.co.in>)

Ürün teknik özellikleriyle ilgili bilgiler, indirilecek sürücüler ve ürün arama hizmeti mevcuttur.

Epson India Head Office - Bangalore

Telefon: 080-30515000

Faks: 30515005

Epson India Regional Offices:

Yer	Telefon numarası	Faks numarası
Mumbai	022-28261515 / 16 / 17	022-28257287
Delhi	011-30615000	011-30615005
Chennai	044-30277500	044-30277575
Kolkata	033-22831589 / 90	033-22831591
Hyderabad	040-66331738 / 39	040-66328633
Cochin	0484-2357950	0484-2357950
Coimbatore	0422-2380002	NA
Pune	020-30286000 / 30286001 / 30286002	020-30286000
Ahmedabad	079-26407176 / 77	079-26407347

Yardım Hattı

Servis, Ürün bilgisi veya bir kartuş sipariş etmek için - 18004250011 (9AM - 9PM) - Bu ücretsiz bir numardır.

Service için (CDMA & Mobil Kullanıcılar) - 3900 1600 (9AM - 6PM) Ön ek yerel STD kod

Filipinler'deki Kullanıcılar için Yardım

Teknik destek almak ve ayrıca diğer satış sonrası hizmetlerden faydalanmak için kullanıcılar, aşağıdaki telefon ve faks numaraları ve e-posta adresini kullanarak Epson Philippines Corporation ile temas kurabilir.

Telefon: (63) 2-813-6567
Faks: (63) 2-813-6545
E-posta: epchelpdesk@epc.epson.com.ph

World Wide Web (<http://www.epson.com.ph>)

Ürün teknik özellikleri ile ilgili bilgiler, indirilecek sürücüler, Sık Sorulan Sorular (FAQ), ve E-posta ile Bilgi Talebi hizmeti mevcuttur.

Epson Yardım Hattı (Telefon: (63) 2-813-6567)

Yardım Hattı ekibimiz telefon üzerinden aşağıdaki hususlarda yardımcı olabilir:

- ☐ Satış araştırmaları ve ürün bilgileri
- ☐ Ürün kullanımıyla ilgili sorular ve sorunlar
- ☐ Onarım servisi ve garanti ile ilgili sorular

Dizin

A

- Ağ arabirimine ait PostScript yazıcı sürücüsünü yükleme (Windows), 187
- Arabirim kartları
 - nasıl çıkarılır, 119
 - nasıl takılır, 117
- Arabirimler
 - ethernet, 202
 - Paralel, 201
 - USB, 201
- AUX menu, 68

B

- Bakım, 206
 - yazıcı, 131
 - yazıcı (yazıcının içi), 132
- Baskı Yerleşimi
 - Baskı yerleşimini değiştirme (Windows), 40
- Başlıklar ve sayfa altlıkları
 - nasıl kullanılır (Windows), 43
- Bellek modülü
 - nasıl çıkarılır, 109
 - nasıl takılır, 104
 - teknik özellikler, 204
- Bilgi menüsü, 54
- Bookmark menu, 79

C

- Confidential Job menu, 66, 90

Ç

- Çift taraflı yazdırma
 - nasıl kullanılır (Windows), 39
- Çok Amaçlı tepsi
 - Desteklenen kağıt, 24
 - Teknik Özellikler, 24

D

- Değiştirme Mesajları, 120
- Duplex Unit
 - nasıl çıkarılır, 99
 - nasıl takılır, 96

- teknik özellikler, 203

Durum Sayfası

- nasıl yazdırılır, 91, 154
- Durum ve Hata Mesajları, 79

E

- Emulation menu, 57
- Epson'a Başvurma, 206
- EPSON Status Monitor
 - Çevrimiçi Sipariş, 181
 - EPSON Status Monitor (Windows) Yükleme, 173
 - EPSON Status Monitor'e Erişim (Windows), 175
 - İş Bilgileri (Windows), 178
 - Replacement Parts Information (Windows), 177
 - Uyarı Ayarları (Windows), 180
 - Yazıcı durumu bilgilerini alma (Windows), 176
- ESCP2 menu, 71
- Ethernet, 202

F

- Filigran (Windows)
 - nasıl kullanılır, 42
 - nasıl yapılır, 42
- Form Kalıbı
 - nasıl kullanılır (Windows), 44
 - nasıl oluşturulur (Windows), 44
 - nasıl yazdırılır (Windows), 46
- Füzer birimi
 - teknik özellikler, 205
- FX menu, 74

G

- Görüntüleme kartuşu
 - teknik özellikler, 205

I

- I239X menu, 76

i

- İsteğe Bağlı Birimler
 - teknik özellikler (bellek modülü), 204
 - teknik özellikler (duplex unit), 203

teknik özellikler (İsteğe bağlı kağıt kaseti birimi), 202
 teknik özellikler (istifleyici), 204
 teknik özellikler (sabit disk sürücüsü), 204
 İsteğe bağlı birimleri takma
 'stifleyicinin çıkarılması, 102
 arabirim kartının çıkarılması, 119
 arabirim kartının takılması, 117
 bellek modülünü çıkarma, 109
 Bellek modülü takma, 104
 dubleks biriminin çıkarılması, 99
 Dubleks biriminin takılması, 96
 isteğe bağlı kağıt kasedi birimini çıkarma, 96
 isteğe bağlı kağıt kaseti birimini takma, 94
 istifleyicinin takılması, 100
 sabit disk sürücüsünün çıkarılması, 116
 sabit disk sürücüsünün takılması, 110
 İsteğe bağlı kağıt kaseti birimi
 nasıl çıkarılır, 96
 nasıl takılır, 94
 teknik özellikler, 202
 İstifleyici, 100

K

Kağıt

ÇA (Çok Amaçlı) tepsi ve standart alt kağıt kasedinin
 yüklenmesi, 24
 isteğe bağlı 550 Yapraklık Kağıt Kasedi Biriminin
 yerleştirilmesi, 27
 mevcut kağıt, 197
 mevcut olmayan kağıt, 197
 Özel ortam, 29
 yazdırılabilir alan, 198

Kağıt kaynağı

Çok Amaçlı tepsi, 24
 isteğe bağlı kağıt kaseti birimi, 27
 standart alt kağıt kaseti, 24

Kağıt sıkışmaları

Cover A, 139
 Cover A veya B, 142
 Cover DM, 151
 nasıl çıkarılır, 138
 Tüm kağıt kasetleri ve A Kapağı, 148

Kılavuzlar

Ağ Kılavuzu, 18
 Çevrimiçi Yardım, 18
 Kağıt Sıkışması Kılavuzu, 18
 Kullanım Kılavuzu, 18
 Kurulum Kılavuzu, 18

Yazı Tipi Kılavuzu, 18

Kopya önleme (kopya koruma) işlevi
 nasıl kullanılır (Windows), 49

Kumanda paneli, 92

genel bakış, 21

Kumanda paneli menüleri

AUX, 68
 benzetim, 57
 bilgi, 54
 bookmark, 79
 confidential job, 66, 90
 erişim, 52
 ESCP2, 71
 FX, 74
 hakkında, 52
 hızlı yazdırma işi, 65
 I239X, 76
 kurulum, 61
 network, 68
 panel ayarları, 52
 paralel, 66
 password config, 78
 PCL, 69
 PS3, 70
 quick print job, 89
 reserve job verisi, 89
 reset, 65
 sistem bilgisi, 56
 tepsi, 57
 USB, 67
 yazdırma, 58
 Kurulum menüsü, 61

M

Menülerin yer imi olarak kaydedilmesi, 53

Mevcut kağıt, 197

Mevcut olmayan kağıt, 197

N

Network menu, 68

Ö

Önlemler

Sarf malzemelerinin değiştirilmesi, 120

Özel ortam

Yazdırıyor, 29

P

- Paper Jam A (Cover A), 139
- Paper Jam A B (Cover A veya B), 142
- Paper Jam DM (Dubleks Birim kapağı), 151
- Paper Jam MP A, Paper Jam C1 A, Paper Jam C2 A, Paper Jam C3 A (Tüm kağıt kasetleri ve A Kapağı), 148
- Paper Jam STK, 152
- Paralel Arabirim, 201
- Paralel arabirime ait PostScript yazıcı sürücüsünü yükleme (Windows), 185
- Parallel menu, 66
- Password config menu, 78
- PCL menu, 69
- PCL yazıcı sürücüsü
 - donanım gereksinimleri, 193
 - PCL Modu hakkında, 193
 - sistem gereksinimleri, 193
- PostScript yazıcı sürücüsü
 - donanım gereksinimleri, 184
 - Mac OS X kullanıcıları için bir ağ ortamında yazıcı seçme, 190
 - Mac OS X kullanıcıları için PostScript yazıcı sürücüsü takma, 189
 - PostScript yazıcı sürücüsüne erişme (Macintosh), 191
 - PostScript yazıcı sürücüsüne erişme (Windows), 188
- PostScript yazıcı sürücüsü ayarları
 - Windows 2000 altında AppleTalk kullanma, 188
- PS3 menu, 70

Q

- Quick Print Job menu, 65, 89

R

- Reset menu, 65
- reserve job verisi, 89

S

- Sabit Disk Sürücüsü, 110
- Sarf malzemeleri
 - Değiştirme, 120
 - teknik özellikler (füzer birimi), 205
 - teknik özellikler (görüntüleme kartuşu), 205
- Sistem bilgisi menüsü, 56
- Sorun Giderme, 79, 91, 138, 154, 166
 - ağ bağlantı sorunları, 164
 - baskı kalitesi sorunları, 157

- bellek sorunları, 161
- çalışma sorunları, 154
- isteğe bağlı birimler, 162
- kağıt kullanım sorunları, 162
- PCL6 modu, 169
- PostScript 3 modu, 166
- USB sorunları, 163
- yazılı çıktı sorunları, 156

Sorun giderme

- Epson'a başvurma, 206

Storage from overlay

- nasıl kaydedilir (Windows), 47
- nasıl kullanılır (Windows), 47
- nasıl silinir (Windows), 48
- nasıl yazdırılır (Windows), 48

T

- Tepsi menüsü, 57

Toner

- Tonerden tasarruf modu, 38

Tonerden tasarruf modu, 38

U

- USB, 201
- USB arabirimine ait PostScript yazıcı sürücüsünü yükleme (Windows), 186
- USB menu, 67

Y

Yardım

- Epson, 206

Yazdırma menüsü, 58

Yazdırmayı iptal etme, 92, 166

Yazıcı

- çevre koşulları, 200
- elektrik özellikleri, 201
- genel, 199
- isteğe bağlı ürünler, 22
- mekanik özellikler, 200
- parçaları (iç), 21
- parçaları (önden görünüm), 19, 20
- sarf malzemeleri, 23
- standart ve onaylar, 201
- taşıma, 135
- taşıma (kısa mesafe), 137
- taşıma (uzun mesafe), 136
- temizleme, 131

- temizleme (yazıcının içi), 132
- Yazıcı sürücüsü ayarları
 - baskı yerleşimi (Windows), 40
 - Başlıklar ve sayfa altlıklarının kullanılması (Windows), 43
 - Çift taraflı yazdırma (Windows), 39
 - Filigran kullanma (Windows), 42
 - Form kalıbı ile yazdırma (Windows), 46
 - Form kalıbı kullanma (Windows), 44
 - Form kalıbı oluşturma (Windows), 44
 - Form overlay verisini USB bellekten silin (Windows), 48
 - Genişletilmiş Ayarlar Yapma (Windows), 172
 - İsteğe Bağlı Ayarlar Yapma (Windows), 172
 - Kopya korumalı belgelerin yazdırılması (Windows), 49
 - Re-Print Job (Windows), 51
 - Reserve Job (Windows), 50
 - Storage form overlay ile yazdırma (Windows), 48
 - Storage form overlay kullanımı (Windows), 47
 - Storage form overlay verisini USB belleğe kaydedin (Windows), 47
 - Yeni bir filigran oluşturma (Windows), 42
- Yazıcı yazılımı (Windows)
 - Hakkında, 171
- Yazıcıyı taşıma (kısa mesafe), 137
- Yazıcıyı taşıma (uzun mesafe), 136
- Yazıcıyı yeniden yerleştirme, 135