

## XP-750 XP-850

---

DA Basisvejledning

FI Perusopas

NO Basisveiledning

SV Basisvägledning

## Blækpatronkoder/Värikasettien koodit/ Koder for blekkpatroner/Bläckpatronskoder

		BK	C	M	Y	LC	LM
		Sort	Cyan	Magenta	Gul	Lys cyan	Lys magenta
		Musta	Syaani	Magenta	Keltainen	Vaalea syaani	Vaalea magenta
		Svart	Cyan	Magenta	Gul	Lys cyan	Lys magenta
		Svart	Cyan	Magenta	Gul	Ljus cyanblå	Ljus magenta
Elefant Norsu Elefant Elefant		24	24	24	24	24	24
		24XL	24XL	24XL	24XL	24XL	24XL

### <http://www.epson.eu/pageyield>

For information om udbyttet af Epson blækpatroner, skal du besøge hjemmesiden nævnt ovenfor.

Saat lisätietoja Epsonin värikasettien tulostusmääristä yllä mainitusta web-sivustosta.

For informasjon om utbyttet av Epson blekkpatroner, kan du besøke nettsiden ovenfor.

För information om Epsons utbytet av bläckpatroner, besök webbplatsen ovan.

## Indholdsfortegnelse

### Introduktion..... 2

Sådan finder du information. ....	2
Forsigtig, Vigtigt og Bemærk. ....	2
Brug af Epson Connect-tjeneste. ....	2

### Sikkerhedsinstruktioner..... 3

#### Oversigt over betjeningspanelet

.....	3
Knap og LCD. ....	4
Indikatorer. ....	4

### Papir- og mediehåndtering..... 5

Valg af papir. ....	5
Ilægning af papir. ....	5
I papirkassetten. ....	5
Ind i den bageste indførigsåbning. ....	7
Ilægning af en CD/DVD. ....	7
Udtagning af en CD/DVD. ....	8
Isætning af et hukommelseskort. ....	9
Placering af originaler. ....	9
Automatisk dokumentføder (ADF). ....	9
Scannerglasplade. ....	11

### Kopiering..... 12

#### Udskrivning af fotos..... 12

Fra et hukommelseskort. ....	12
Fra et digitalkamera. ....	13

### Scanning..... 13

#### Faxafsendelse..... 13

Præsentation af FAX Utility. ....	14
Tilslutning til en telefonlinje. ....	14
Om et telefonkabel. ....	14
Kun brug af telefonlinjen til fax. ....	14
Deling af linje med telefon. ....	14
Kontrol af faxforbindelsen. ....	15
Konfiguration af faxfunktioner. ....	15
Konfiguration af hurtigopkaldsnumre. ....	15

Konfiguration af gruppeopkaldsnumre. ....	16
Afsendelse af fax. ....	16
Modtagning af faxmeddelelser. ....	16
Udskrivning af rapporter. ....	17

### Flere funktioner..... 17

#### Udskifte blækpatroner..... 19

Sikkerhedsanvisninger. ....	19
Forholdsregler. ....	19
Udskiftning af en blækpatron. ....	19

#### Grundlæggende fejlfinding..... 21

Fejlmeddelelser. ....	21
Papirstop. ....	22
Fjernelse af fastklemt papir fra den bageste låge	22
Fjernelse af fastklemt papir inde i produktet. . .	23
Fjernelse af fastklemt papir fra papirkassetten	23
Fjernelse af fastklemt papir fra den	24
automatiske dokumentføder (ADF). ....	24
Hjælp vedrørende udskriftskvalitet. ....	25
Hjælp til fax. ....	25

#### Sådan får du hjælp..... 26

Websted for teknisk support. ....	26
-----------------------------------	----

# Introduktion

## Sådan finder du information

Den seneste version af følgende vejledninger er tilgængelig på Epsons support-webside.  
<http://www.epson.eu/Support> (Europa)  
<http://support.epson.net/> (uden for Europa)

☐ **Start her (trykt vejledning):**

Giver dig information om installation af produktet og softwaren.

☐ **Basisvejledning (trykt vejledning):**

Indeholder grundlæggende oplysninger om brug af produktet uden en computer.

☐ **Brugervejledning (PDF):**

Indeholder anvisninger vedrørende brug, sikkerhed og fejlfinding. Se denne vejledning, hvis du bruger produktet sammen med en computer eller med avancerede funktioner som f.eks. 2-sidet kopiering.

Du skal bruge Adobe Acrobat Reader 5.0 eller senere eller Adobe Reader for at se vejledningen i PDF-format.

☐ **Netværksvejledning (HTML):**

Giver netværksadministratorer information om både printerdriveren og netværksindstillingerne.

☐ **Hjælp (på produktets display):**

Indeholder grundlæggende betjenings- og fejlfindingsinstruktioner på produktets LCD-skærm. Vælg menuen **Hjælp** på betjeningspanelet.

## Forsigtig, Vigtigt og Bemærk

Forsigtig, Vigtigt og Bemærk i denne vejledning er markeret som herunder og har følgende betydning.



**Forsigtig**

*skal følges omhyggeligt for at undgå personskader.*



**Vigtigt**

*skal følges for at undgå beskadigelse af udstyret.*

**Bemærk**

*Indeholder nyttige tip og begrænsninger vedrørende betjening af produktet.*

## Brug af Epson Connect-tjeneste

Du kan let udskrive direkte fra din smartphone, tablet-pc eller laptop når du har lyst og fra stort set overalt vha. Epson Connect og andre virksomheders tjenester! Få flere oplysninger om udskriftstjenester og andre tjenester på følgende URL;  
<https://www.epsonconnect.com/> (portalside for Epson Connect)  
<http://www.epsonconnect.eu/> (kun Europa)

Du kan se vejledningen til Epson Connect ved at dobbeltklikke på genvejsikonet  på skrivebordet.



## Sikkerhedsinstruktioner

Læs og følg disse anvisninger med henblik på sikker brug af dette produkt. Gem denne vejledning til senere brug. Sørg også for at følge alle advarsler og instruktioner, som er angivet på produktet.

- ☐ Brug kun den nedledning, der følger med produktet, og brug ikke ledningen til andet udstyr. Brug af andre ledninger sammen med dette produkt eller brug af den medfølgende netledning sammen med andet udstyr kan forårsage brand eller elektrisk stød.
- ☐ Sørg for, at netledningen opfylder de relevante lokale sikkerhedsstandarder.
- ☐ Du må aldrig selv skille netledningen, stikket, printerenheden, scannerenheden eller ekstraudstyret ad eller ændre eller forsøge at reparere disse ting, medmindre det specifikt forklares i dokumentationen til produktet.
- ☐ Tag produktets stik ud af stikkontakten, og overlad service til kvalificeret servicepersonale i følgende tilfælde: Netledningen eller stikket er beskadiget, der er kommet væske i produktet, produktet er tabt, eller kabinettet er beskadiget, produktet fungerer ikke normalt eller udviser en tydelig ændring i ydeevnen. Juster ikke reguleringsenheder, der ikke nævnt i betjeningsvejledningen.
- ☐ Anbring produktet i nærheden af en stikkontakt, hvor stikket nemt kan tages ud af stikkontakten.

- ☐ Opstil ikke produktet udendørs, i nærheden af meget snavs eller støv, i nærheden af varmekilder eller på steder, der er udsat for stød, vibrationer, høj temperatur eller fugtighed.
- ☐ Pas på ikke at spille væske på produktet, og rør ikke ved produktet med våde hænder.
- ☐ Sørg for, at produktet er mindst 22 cm fra hjertepacemakere. Radiobølger fra dette produkt kan på ugunstig vis berøre betjeningen af hjertepacemakere.
- ☐ Kontakt forhandleren, hvis LDC-skærmen beskadiges. Hvis du får oplosningen af flydende krystaller på hænderne, skal du væske dem grundigt med sæbe og vand. Hvis du får oplosningen af flydende krystaller i øjnene, skal du omgående skylle dem med vand. Kontakt straks en læge, hvis du stadig oplever ubehag eller har problemer med synet, efter at øjnene er blevet skyllet grundigt.
- ☐ Undgå at bruge en telefon i tordenvejr. Der kan være en lille risiko for stød forårsaget af lyn (gælder modeller, der kan afsende fax).
- ☐ Brug ikke en telefon til rapportering af en gaslækage i nærheden af lækagen (gælder modeller, der kan afsende fax).

### Bemærk:

I det følgende finder du sikkerhedsanvisninger vedrørende blækpatroner.

➔ "Udskifte blækpatroner" på side 19

## Oversigt over betjeningspanelet

### Bemærk:

- ☐ Betjeningspanelets design varierer afhængig af land.
- ☐ Selvom betjeningspanelets design og det, der vises på LCD-skærmen, f.eks. menunavne og navne på ekstraudstyr, kan variere i forhold til det faktiske produkt, er betjeningsmetoden den samme.

## Oversigt over betjeningspanelet

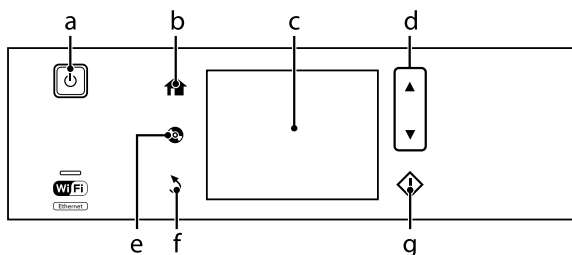

## Knap og LCD

	Knapper	Funktion
a		Tænder eller slukker produktet.
b		Viser menuen Startside.
c		<p>LCD-skærm viser menuer.</p> <p>Hvis produktet har et berøringspanel, kan du rulle skærmen ved at trække LCD-skærmen. Træk hurtigt på midten af LCD-skærmen.</p> <p>Prøv at trække lidt hårdere, hvis berøringspanelet reagerer langsomt.</p> <p>De viste menuer afhænger af den handling du udfører, f.eks. isætning af et hukommelseskort.</p> <p>Tryk på , hvis den ønskede menu ikke vises. Hvis du vil deaktivere automatisk valg af menu, skal du deaktivere hvert element i menuen Lydvalg.</p> <p><b>Opsætning &gt; Vejledningsfunktioner &gt; Lydvalg</b></p>
d		Ruller skærmen.
e		<p>Tryk for at vises menuen CD/DVD-label (CD/DVD-mærkat).</p> <p>Produktet forbereder udskrivning af CD/DVD-mærkat.</p>
f		Annullerer/vender tilbage til den forrige menu.
g		Starter kopiering/udskrivning/scanning/faxafsendelse.

## Indikatorer

Indikatorer	Funktion
	<p>Tændes, når produktet er tændt.</p> <p>Blinker, når produktet modtager data, udskriver/kopierer/scanner/afsender fax, får udskiftet en blækpatron, får påfyldt blæk eller får rensset skrìvehovedet.</p> <p>Blinker langsom, når produktet er i dvaletilstand.</p>
	<p>Lyser, når printeren er sluttet til et netværk. Blinker, mens netværksindstillinger justeres (grønt: Wi-Fi/orange: Ethernet).</p>

**Bemærk:**

Se **Hjælp** på betjeningspanelet for at få flere oplysninger om de ikoner, der vises på LCD-skærmen.

## Papir- og mediehåndtering

### Valg af papir

Produktet justerer automatisk sig selv til den type papir, du vælger i udskriftsindstillingerne. Derfor er indstillingen af papirtype så vigtig. Den giver produktet besked om, hvilken type papir du bruger, og justerer blækdækningen i overensstemmelse hermed. Tabellen nedenfor indeholder oplysninger om de indstillinger, du skal vælge for de forskellige typer papir.

For dette papir	LCD-papirtype
Almindeligt papir*	Almindeligt papir
Epson Bright White Ink Jet Paper (Kridhvidt inkjet-papir)*	Almindeligt papir
Epson Ultra Glossy Photo Paper (Ultrablankt fotopapir)	Ultra blankt
Epson Premium Glossy Photo Paper (Premium Glossy-fotopapir)	Prem. Blankt
Epson Premium Semigloss Photo Paper (Premium Semi-gloss-fotopapir)	Prem. Blankt
Epson Glossy Photo Paper (Blankt fotopapir)	Blankt
Epson Photo Paper (Fotopapir)	Fotopapir
Epson Photo Quality Ink Jet Paper (Inkjet-papir i fotokvalitet)	Mat
Epson Matte Paper–Heavy-weight (Mat papir - tykt)	Mat
Epson Double-Sided Matte Paper (Dobbeltsidet mat papir)	Mat
Epson Photo Stickers (Fotostickers)	Fotosticker

\* Du kan udføre 2-sidet udskrivning med dette papir.

## Ilægning af papir

### I papirkassetten

**Bemærk:**

- ☐ Selvom anvisningerne i dette afsnit er baseret på kassette 2, er betjeningsmåden den samme for kassette 1.
- ☐ Tilgængelig papirtype, størrelse og ilægningskapacitet er forskellig for kassette 1 og 2. Se PDF-filen *Brugervejledning* for at få flere oplysninger.
- ☐ Se PDF-filen *Brugervejledning* for at få anvisninger vedrørende ilægning af konvolutter eller et ark Photo Stickers (Fotostickers).

- 1 Åbn frontlågen.

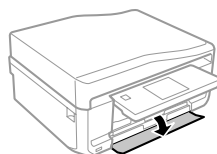
**Bemærk:**

Hvis udskriftsbakken er skubbet ud, skal den lukkes, før papirkassetten trækkes ud.

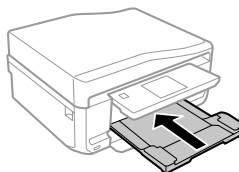

## Papir- og mediehåndtering

- 2 Træk papirkassetten ud.

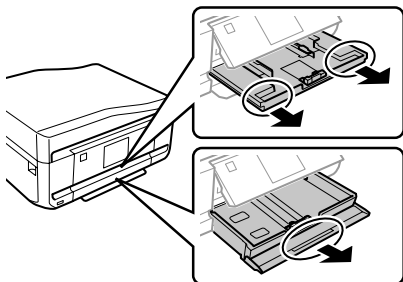

- 3 Skub kantstyrene ind til papirkassetten sider.

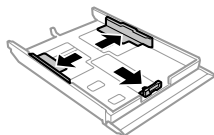
**Bemærk:**

Når du bruger papir i størrelse Legal, skal du tage CD/DVD-bakken ud og forlænge kassette 2 som vist i illustrationen.

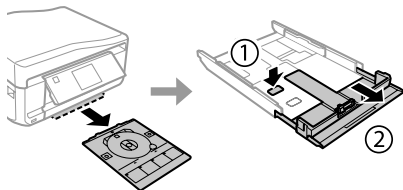

- 4 Skub kantstyret for at justere det til den størrelse papir, du vil bruge.

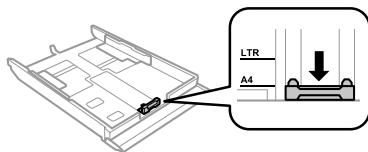

- 5 Læg papiret i op mod kantstyret med udskriftssiden nedad, og kontroller, at der ikke stikker papir ud af enden af kassetten.

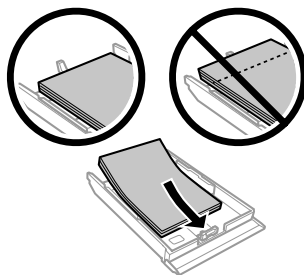
**Bemærk:**

- ☐ Luft papiret, og ret dets kanter ind, før det lægges i.
- ☐ Læg ikke almindeligt papir i over linjen lige under pilmærket inde i kantstyret. For Epsons specialmedier skal antallet af ark være mindre end den grænse, der er angivet for mediet.
- ☐ Når du vælger **Kassette 1 > 2** som **Papirkilde**, skal du lægge papir af samme størrelse og type i begge kassetter.

- 6 Skub kantstyrene ind til papirets kanter.

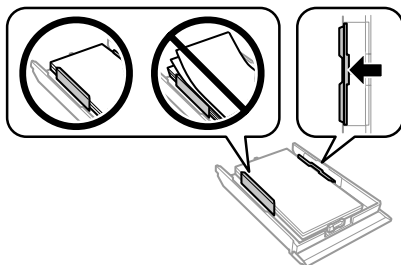

- 7 Hold kassetten fladt, og sæt den forsigtigt og langsomt tilbage i produktet.

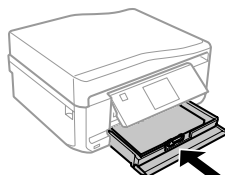



**Bemærk:**

- ☐ Sørg for plads nok foran produktet, så papiret kan skubbes helt ud.
- ☐ Fjern eller isæt ikke papirkassetten, mens produktet arbejder.

## Ind i den bageste indføringsåbning

**Bemærk:**

Selvom du kan udskrive på papir med en tykkelse på 0,05 til 0,6 mm, indføres visse typer hårdt papir muligvis ikke korrekt, selvom tykkelsen ligger inden for dette område.

- 1 Send dit udskriftsjob til produktet (fra computeren eller vha. betjeningspanelet).

**Bemærk:**

Du kan ikke lægge papir i den bageste indføringsåbning, før du har sendt udskriftsjobbet.

- 2 Åbn lågen til den bageste indføringsåbning, og træk papirstøtten ud.

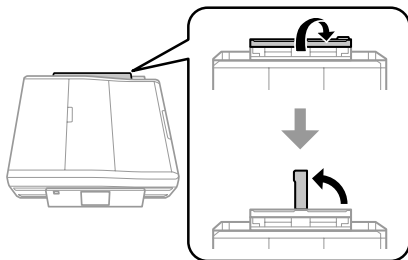

- 3 Skub til kantstyret.

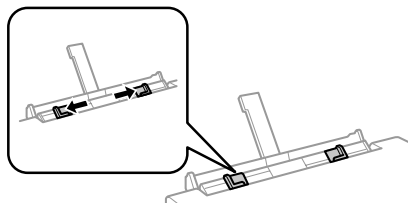

- 4 Læg et enkelt ark papir med udskriftssiden opad midt i den bageste indføringsåbning, og indstil derefter kantstyret. Udskriftssiden er som regel hvidere eller lysere end den anden side.

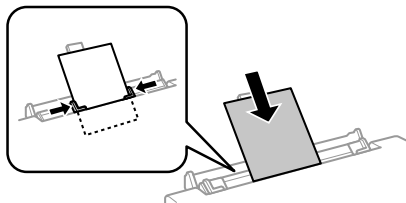
**Bemærk:**

Ilæg papiret, så den forreste kant ligger ca. 5 cm fra rillen i kantstyrene.

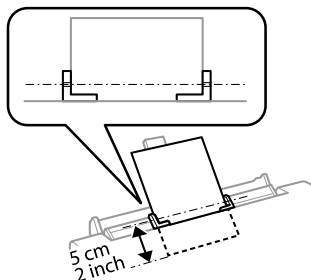

- 5 Tryk på .

**Bemærk:**

Papiret skubbes automatisk ud efter et vist stykke tid.

## Ilægning af en CD/DVD

**Vigtigt:**

- ☐ Sæt ikke CD/DVD-bakken i, mens produktet arbejder. Det kan beskadige produktet, eller CD/DVD'ens overflade kan blive snavset eller ridset.
- ☐ Pas på, at der ikke ligger noget på udbakken, når CD/DVD-bakken skubbes ud/sættes i.

## Papir- og mediehåndtering

**Bemærk:**

Du kan også udskrive på en Blu-ray-disk™.

- 1 Tryk på  på betjeningspanelet, og vælg derefter **Ilæg CD/DVD**.

- 2 Hæv panelet så højt som muligt.

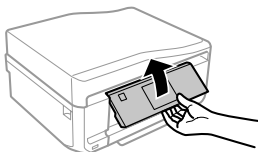

**Bemærk:**

Hvis udbakken er skubbet ud, skal du lukke bakken og frontlågen.

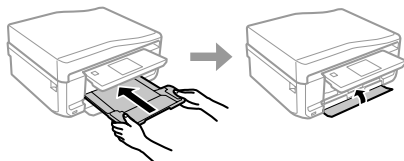

- 3 Fjern CD/DVD-bakken fra produktet.

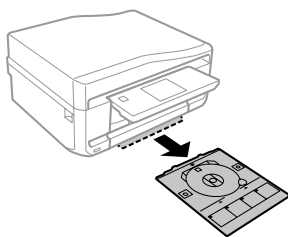

- 4 Læg en CD/DVD på CD/DVD-bakken med udskriftssiden opad, og sæt bakken ind i produktet. Kontroller, at **▲**-mærkerne på bakken og **▼**-mærkerne på produktet står ud for hinanden, så linjen på bakken er rettet ind efter produktet.

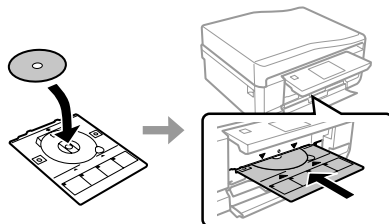

- 5 Tryk på **Udført** på LCD-skærmen.

**Bemærk:**

CD/DVD-bakken skubbes automatisk ud efter et vist stykke tid.

## Udtagning af en CD/DVD

- 1 Tag CD/DVD-bakken ud af produktet, og fjern CD/DVD'en fra bakken.

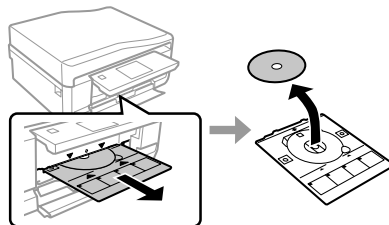

**Forsigtig:**

Pas på, at overfladen på CD/DVD'en ikke bliver ridset, når du tager den ud.

- 2 Sænk betjeningspanelet.

- 3 Sæt CD/DVD-bakken tilbage i åbningen nederst på produktet.

## Isætning af et hukommelseskort

Du kan udskrive fotos på et hukommelseskort eller gemme scannede data på et hukommelseskort. Følgende hukommelseskort understøttes.

SD, miniSD, microSD, SDHC, miniSDHC, microSDHC, SDXC, microSDXC, MultiMediaCard, MMCplus, MMCmobile, MMCmicro, Memory Stick Duo, Memory Stick PRO Duo, Memory Stick PRO-HG Duo, Memory Stick Micro, MagicGate Memory Stick Duo, CompactFlash, Microdrive



### Vigtigt

Følgende hukommelseskort kræver en adapter. Monter den, før kortet sættes ind i åbningen, ellers kan kortet sætte sig fast.

- ☐ miniSD, microSD, miniSDHC, microSDHC, microSDXC, MMCmicro

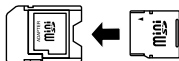

- ☐ MMCmobile

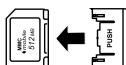

- ☐ Memory Stick Micro

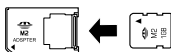

- 1 Åbn dækslet, og sæt ét kort i ad gangen.

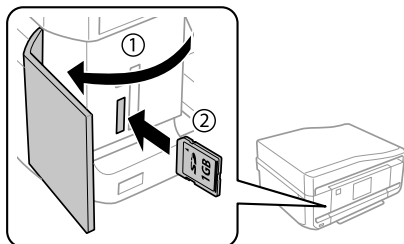

- 2 Kontroller, at indikatoren lyser.

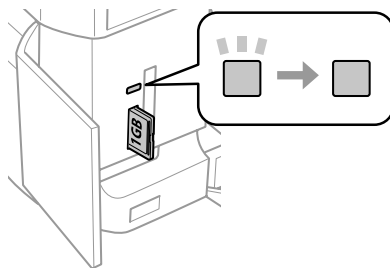

■ = lyser, ■■■ = blinker



### Vigtigt

- ☐ Prøv ikke at tvinge kortet helt ind i åbningen. Det skal ikke sættes helt i.
- ☐ Tag ikke hukommelseskortet ud, mens indikatoren blinker. Dataene på hukommelseskortet kan gå tabt.

### Bemærk:

- ☐ Hvis du har mere end 999 billeder på hukommelseskortet, opdeles billederne automatisk i grupper, og skærbilledet til valg af gruppe vises. Vælg den gruppe, der indeholder det billede, du vil udskrive. Billederne sorteres efter den dato, de blev taget på.
- ☐ Vælg **Udskriv fotos** i menuen **Startside**. Vælg derefter **Muligheder**, **Vælg lokation** og derefter **Vælg mappe** eller **Vælg gruppe**.

## Placering af originaler

### Automatisk dokumentføder (ADF)

#### Bemærk:

Den automatiske dokumentføder er kun tilgængelig for XP-850.

## Papir- og mediehåndtering

Du kan lægge dine originaldokumenter i den automatiske dokumentføder (ADF) for hurtigt at kopiere, scanne eller faxe flere sider. ADF'en kan scanne begge sider af dokumenterne. For at gøre dette skal du vælge indstillingen i kopiindstillingsmenuen.

Du kan lægge følgende originaler i ADF'en.

Størrelse	A4/Letter/Legal
Type	Almindeligt papir
Vægt	64 g/m <sup>2</sup> til 95 g/m <sup>2</sup>
Kapacitet	30 ark eller 3 mm eller derunder (A4, Letter)/10 ark (Legal)

Når du scanner et 2-sidet dokument vha. ADF'en, er papirstørrelsen Legal ikke tilgængelig.

**!** **Vigtigt:**

Undgå følgende dokumenter for at forhindre papirstop. Brug scannerglaspladen til disse typer.

- ☐ Dokumenter, der holdes sammen med papirclips, hæfteklammer osv.
- ☐ Dokumenter, hvorpå der sidder tape eller papir.
- ☐ Fotos, overheads eller varmeoverføringspapir.
- ☐ Papir, der er i stykker, krøllet eller har huller.

- 1** Bank originalerne let på en plan overflade for at justere kanterne.

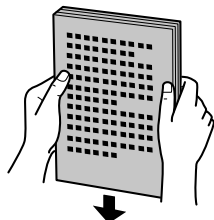

- 2** Åbn ADF-indbakken, og træk udskriftsbakkeforlænger ud.

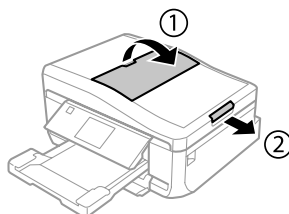

- 3** Før kantstyret på den automatiske dokumentføder.

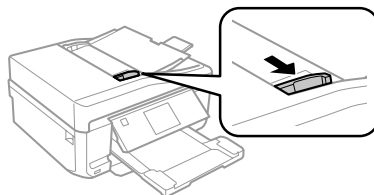

- 4** Læg originalerne i den automatiske dokumentføder med forsiden opad og den korte kant forrest, og ret derefter kantstyret ind efter originalerne.

**Bemærk:**

ADF-ikonet vises, når der er lagt originaler i den automatiske dokumentføder.

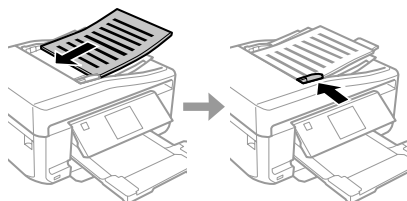

**Bemærk:**

- Placer originalen som vist for A4, 2-op kopi. Kontroller, at originalens retning stemmer overens med indstillingerne for Dokumentretning.

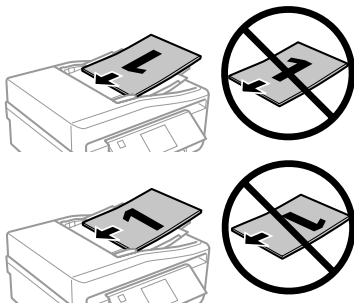

- Når du bruger kopifunktionen med den automatiske dokumentføder (ADF), fastsættes udskriftsindstillingerne til Reducer/Forstør - Faktisk størrelse, Papirtype - Almindeligt papir og Papirstørrelse - A4. Udskriften beskæres, hvis du kopierer en original, der er større end A4.

## Scannerglasplade

- Åbn dokumentlåget.

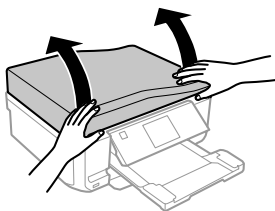

- Læg originalen med forsiden nedad op scannerglasplade, og skub den til forreste højre hjørne.

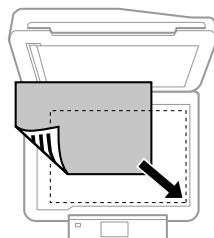

- Luk forsigtigt låget.

**Bemærk:**

Når der er et dokument i den automatiske dokumentføder (ADF) og på scannerglaspladen, prioriteres dokumentet i den automatiske dokumentføder (ADF).

## Placering af en CD

Læg CD'en på midten med forsiden nedad.

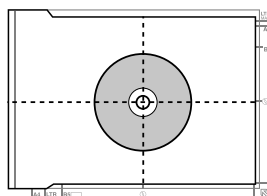

## Placering af fotos

Placer fotos med en indbyrdes afstand på 5 mm.

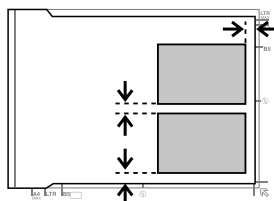

**Bemærk:**

Du kan kopiere ét foto eller flere fotos af forskellig størrelse samtidig, så længe de er større end 30 x 40 mm.

## Kopiering

Følg nedenstående trin for at kopiere dokumenter.

- 1 Læg papir i kassette 2.  
➔ "I papirkassetten" på side 5
- 2 Place originalen.  
➔ "Placering af originaler" på side 9
- 3 Gå til funktionen **Kopier** fra menuen Startside.
- 4 Tryk på + eller - for at indstille antallet af kopier.
- 5 Indstil farven.
- 6 Tryk på ▼ for at foretage kopiindstillinger.
- 7 Vælg de relevante kopiindstillinger som f.eks. papirstørrelse, papirtype og papirkvalitet.

**Bemærk:**

- ☐ Du kan se kopieresultaterne, før du begynder at kopiere.
- ☐ Du kan lave forskellige kopilayouts som f.eks. 2-sidet kopi, 2-op kopi etc. Skift indstillinger for 2-sidet eller layout efter behov.

- 8 Tryk på ♦ for at starte kopiering.

**Bemærk:**

Se PDF-filen Brugervejledning vedrørende andre kopieringsfunktioner og menulisten Kopier.

## Udskrivning af fotos

### Fra et hukommelseskort

- 1 Læg fotopapir i papirkassetten.  
➔ "I papirkassetten" på side 5
- 2 Sæt et hukommelseskort i.  
➔ "Isætning af et hukommelseskort" på side 9

**Bemærk:**

Du kan også udskrive fotos fra en ekstern USB-enhed.

- 3 Gå til funktionen **Udskriv fotos** fra menuen Startside.
- 4 Vælg et foto, og tryk på + eller - for at indstille antallet af kopier.

**Bemærk:**

- ☐ Du kan beskære og forstørre fotoet. Tryk på **Rediger** og **Beskær/Zoom**, og foretag derefter indstillingerne.
- ☐ Tryk på 3, og gentag trin 4 for at vælge flere fotos.
- ☐ Hvis du vil korrigere dine billeder, skal du trykke på **Rediger**, vælge **Billedjusteringer** og derefter foretage indstillingerne. Rul om nødvendigt ned.
- ☐ Rør ved LCD-skærmen, hvis skærmvisningen (f.eks. "-", "+", " eller menuer) forsvinder.

- 5 Tryk på **Indstillinger**, og foretag derefter udskriftsindstillingerne. Rul om nødvendigt ned.
- 6 Tryk på ♦ for at starte udskrivning.

**Bemærk:**

Se PDF-filen Brugervejledning vedrørende andre udskriftsfunktioner og menulisten Udskriv fotos.

## Fra et digitalkamera

- 1 Læg fotopapir i papirkassetten.  
➔ "I papirkassetten" på side 5
- 2 Tag et hukommelseskort ud.
- 3 Gå til funktionen **Opsætning** fra menuen Startside.
- 4 Gå til **Opsætning af ekst. enhed**. Rul om nødvendigt ned.
- 5 Vælg **Udskriftsindstillinger**.
- 6 Foretag de relevante udskriftsindstillinger. Rul om nødvendigt ned.
- 7 Slut kameraet til produktet med et USB-kabel, og tænd kameraet.

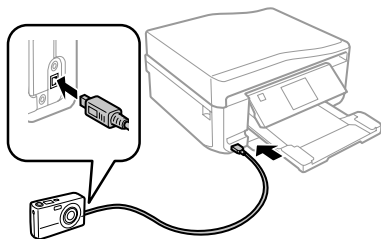

- 8 Se kameravejledningen for at udskrive.

Kompatibilitet	PictBridge
Filformat	JPEG
Billedstørrelse	80 × 80 pixel til 9200 × 9200 pixel

### Bemærk:

- ☐ Afhængig af indstillingerne på denne printer og digitalkameraet understøttes visse kombinationer af papirtype, størrelse og layout muligvis ikke.
- ☐ Nogle af indstillingerne på dit digitalkamera afspejles muligvis ikke på udskriften.

## Scanning

Du kan scanne dokumenter og sende det scannede billede fra produktet til et hukommelseskort eller en tilsluttet computer.

### Bemærk:

- ☐ Hvis du vil scanne dataene til et hukommelseskort, skal du sætte et sådant i først.  
➔ "Isætning af et hukommelseskort" på side 9
- ☐ Hvis du vil bruge tjenesten **Scan til Cloud**, skal du dobbeltklikke på genvejsikonet  på skrivebordet og se guiden **Epson Connect**.

- 1 Placer originalen eller originalerne.  
➔ "Placering af originaler" på side 9
- 2 Gå til funktionen **Scan** fra menuen Startside.
- 3 Vælg et element i scannemenuen.
- 4 Hvis du vælger **Scan til hukommelseskort**, kan du foretage scanningsindstillinger.  
Hvis du vælger **Scan til pc**, skal du vælge din computer.
- 5 Tryk på  for at starte scanning.

### Bemærk:

Se PDF-filen *Brugervejledning* vedrørende andre scanningsfunktioner og menulisten **Scan**.

Det scannede billede gemmes.

## Faxafsendelse

### Bemærk:

- ☐ Se PDF-filen *Brugervejledning* vedrørende andre faxfunktioner og menulisten **Fax**.
- ☐ Faxfunktionen er kun tilgængelig for XP-850.

## Præsentation af FAX Utility

FAX Utility er et software, der kan overføre data, som f.eks. dokumenter, tegninger og tabeller oprettet med et tekstbehandlingsprogram eller regnearksprogram, direkte gennem fax, uden at udskrive. Følg den nedenstående fremgangsmåde for at køre hjælpeprogrammet.

### Windows

Klik på startknappen (Windows 7 og Vista), eller klik på **Start** (Windows XP), peg på **All Programs (Alle programmer)**, vælg **Epson Software**, og klik derefter på **FAX Utility**.

### Mac OS X

Klik på **System Preference (Systemindstillinger)**, klik på **Print & Fax (Udskriv & fax)** eller **Print & Scan (Udskriv og scan)**, og vælg derefter **FAX** (dit produkt) under **Printer**. Klik derefter som følger;

Mac OS X 10.6.x, 10.7.x: **Option & Supplies (Option & Supplies (Indstillinger & forsyninger))** - **Utility (Hjælpeprogram)** - **Open Printer Utility (Åbn printerværktøj)**

Mac OS X 10.5.x: **Open Print Queue (Åbn udskriftskø)** - **Utility (Hjælpeprogram)**

#### Bemærk:

Se online-hjælpen til Fax Utility for yderligere oplysninger.

## Tilslutning til en telefonlinje

### Om et telefonkabel

Brug et telefonkabel med følgende interfacespecifikation.

- ☐ RJ-11-telefonlinje
- ☐ RJ-11-telefonindstillingsforbindelse

Afhængig af land kan der følge et telefonkabel med produktet. Brug i så fald dette kabel.

## Kun brug af telefonlinjen til fax

- 1 Slut en telefonledning fra et telefonstik på væggen til LINE-porten.

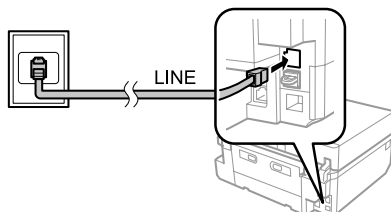

- 2 Kontroller, at **Autosvar** er indstillet til **Til.**  
➔ "Afsendelse af fax" på side 16



#### Vigtigt:

Hvis du ikke slutter en ekstern telefon til produktet, skal du sørge for at tænde for automatisk svar. Ellers kan du ikke modtage fax.

## Deling af linje med telefon

- 1 Slut en telefonledning fra et telefonstik på væggen til LINE-porten.

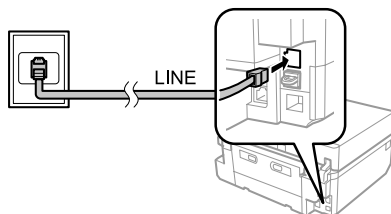

- 2 Fjern låget.

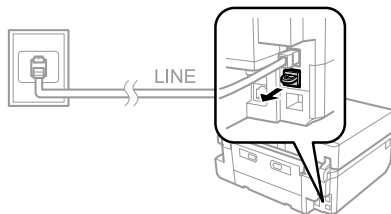



- 3** Slut en telefon eller telefonsvarer til EXT.-porten.

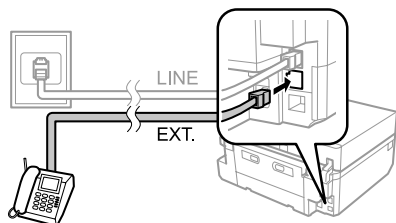

**Bemærk:**

Se PDF-filen *Brugervejledning* vedrørende andre tilslutningsmetoder.

## Kontrol af faxforbindelsen

Du kan kontrollere, om produktet er klar til at sende og modtage faxmeddelelser.

- 1** Læg almindeligt A4-papir i kassetten.  
➔ "Ilægning af papir" på side 5
- 2** Gå til funktionen **Opsætning** fra menuen Startside.
- 3** Vælg **faxindstillinger**.
- 4** Vælg **Tjek faxforbindelse**.
- 5** Tryk på  $\diamond$  for at udskrive rapporten.

**Bemærk:**

Prøv løsningerne i rapporten, hvis der rapporteres en fejl.

## Konfiguration af faxfunktioner

### Konfiguration af hurtigopkaldsnumre

Du kan oprette en hurtigopkaldsliste, der gør det muligt for dig hurtigt at vælge faxmodtagernumre, når du afsender fax. Der kan registreres op til 60 kombinerede hurtigopkalds- og gruppeopkaldsnumre.

- 1** Gå til funktionen **Fax** fra menuen Startside.
- 2** Tryk på **Kontaktpers.**
- 3** Vælg **Tilføj/Rediger kontakt**.
- 4** Vælg **Opsætning af kortnummer**. Du ser de tilgængelige hurtigopkaldsnumre.
- 5** Vælg det hurtigopkaldsnummer, du vil registrere. Du kan registrere op til 60 numre.
- 6** Indtast et telefonnummer. Du kan indtaste op til 64 cifre.

**Bemærk:**

En bindestreg (" - ") indsætter en kort pause under opkald. Indsæt det kun i telefonnumre, hvor en pause er nødvendig. Mellemrum mellem tal ignoreres under opkald.

- 7** Vælg **Udført**.
- 8** Indtast et navn for at identificere hurtigopkaldsnummeret. Du kan indtaste op til 30 bogstaver.
- 9** Vælg **Udført** for at registrere navnet.

## Konfiguration af gruppeopkaldsnumre

Du kan føje hurtigopkaldsnumre til en gruppe, hvilket gør det muligt at sende en fax til flere modtagere på én gang. Der kan indtastes op til 60 kombinerede hurtigopkalds- og gruppeopkaldsnumre.

- 1 Gå til funktionen **Fax** fra menuen Startside.
- 2 Vælg **Kontaktpers..**
- 3 Vælg **Redig. Kontak..**
- 4 Vælg **Opsætning af gruppeopkald**. Du ser de tilgængelige gruppeopkaldsnumre.
- 5 Vælg det gruppeopkaldsnummer, du vil registrere.
- 6 Indtast et navn for at identificere gruppeopkaldsnummeret. Du kan indtaste op til 30 bogstaver.
- 7 Vælg **Udført** for at registrere navnet.
- 8 Vælg det hurtigopkaldsnummer, du vil registrere i gruppeopkaldslisten.
- 9 Gentag trin 8 for at føje andre hurtigopkaldsnumre til gruppeopkaldslisten. Du kan registrere op til 30 hurtigopkaldsnumre i et gruppeopkald.
- 10 Tryk på **Udført** for at afslutte oprettningen af en gruppeopkaldsliste.

## Afsendelse af fax

- 1 Læg din original i den automatiske dokumentfoder eller på scannerpladen.  
➔ "Placering af originaler" på side 9
- 2 Gå til funktionen **Fax** fra menuen Startside.

- 3 Rør ved området **Indtast Faxnummer** på LCD-skærmen.
- 4 Indtast faxnummeret, og vælg derefter **Udført**. Du kan indtaste op til 64 cifre.

### Bemærk:

- ☐ For at vise det seneste faxnummer, du har anvendt, skal du trykke på **Genopkald**.
- ☐ Kontroller, at du har indtastet hovedoplysningerne. Nogle faxmaskiner afviser automatisk indgående faxmeddelelser, der ikke indeholder hovedoplysninger.

- 5 Tryk på ▼, vælg **Farve** eller **Sort/Hvid**, og skift derefter de andre indstillinger efter ønske.
- 6 Tryk på ◇ for at starte afsendelse.

### Bemærk:

Hvis faxnummeret er optaget, eller der er et problem, ringer dette produkt op igen efter et minut. Tryk på **Genopkald** for øjeblikkeligt at ringe op igen.

## Modtagning af faxmeddelelser

Følg trinnene herunder for at foretage indstillinger for automatisk modtagelse af faxmeddelelser. Se PDF-filen Brugervejledning vedrørende anvisninger om manuel modtagelse af faxmeddelelser.

- 1 Læg almindeligt A4-papir i kassetten.  
➔ "Ilægning af papir" på side 5
- 2 Kontroller, at **Autosvar** er indstillet til **Til. Opsætning > faxindstillinger > Modtag-indstillinger > Autosvar > Til**

### Bemærk:

- ☐ Når en telefonsvarer er sluttet direkte til dette produkt, skal du sørge for at indstille **Ring for svar** korrekt ved hjælp af den følgende fremgangsmåde.
- ☐ Afhængigt af regionen kan **Ring for svar** være utilgængelig.

- 3 Gå til funktionen **Opsætning** fra menuen Startside.
- 4 Vælg **faxindstillinger**.
- 5 Vælg **Kommunikation**.
- 6 Vælg **Ring for svar**.
- 7 Tryk på + eller - for at vælge antallet af ring, og tryk derefter på **Udført**.

**Vigtigt:**

Vælg flere ring end nødvendigt, for at telefonsvareren tager opkaldet. Hvis den er indstillet til at tage opkaldet efter den fjerde ringtone, skal du indstille produktet til at tage opkaldet efter den femte ringtone eller senere. Ellers kan telefonsvareren ikke modtage stemmeopkald.

**Bemærk:**

Når du modtager et opkald, og den anden part er en fax, modtager produktet automatisk faxmeddelelsen, selvom telefonsvareren tager opkaldet. Hvis du tager telefonen, skal du vente, indtil LCD-skærmen viser en meddelelse om, at der er blevet oprettet en forbindelse, før du lægger på. Hvis den anden part er en person, der ringer op, kan telefonen bruges som normalt, eller der kan lægges en besked på telefonsvareren.

## Udskrivning af rapporter

Følg anvisningerne herunder for at udskrive en faxrapport.

- 1 Læg almindeligt A4-papir i kassetten.  
➔ "Ilægning af papir" på side 5
- 2 Gå til funktionen **Fax** fra menuen Startside.
- 3 Vælg **Avan. indstil.**
- 4 Vælg **Fax rapport**.
- 5 Åbn det element, du vil udskrive.

**Bemærk:**

Kun **Faxlog** kan vises på skærmen.





- 6 Tryk på for at udskrive den valgte rapport.

## Flere funktioner

Flere funktioner giver dig mange specialmenuer, der gør udskrivning let og sjovt! Vælg Flere funktioner, vælg de enkelte menuer, og følg anvisningerne på LCD-skærmen.

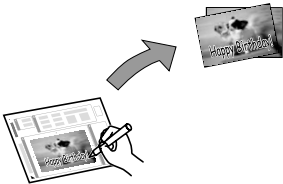
Menu		Funktioner
Kopier/Gendan billeder		Du kan lave nøjagtige kopier af dine originaler. Hvis originalfotoet er falmet, kan du gendanne farver og friske det op.

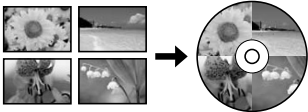
## Flere funktioner

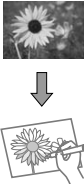
Menu		Funktioner
Billed-layoutark		Du kan udskrive fotos på et hukommelseskort i forskellige layout.
Lykønskingskort		Du kan oprette brugerdefinerede kort med håndskrevne meddelelser vha. en A4-skabelon. Udskriv først skabelonen, skriv din meddelelse, og scan derefter skabelonen for at udskrive dine kort.
Kopier til CD/DVD		Du kan kopiere et foto eller en CD/DVD-mærkat til en CD/DVD-mærkat. Billedet beskæres automatisk, og størrelsen ændres, så det passer til CD/DVD-mærkaten.
Udskriv på CD/DVD		Du kan oprette CD/DVD-mærkater fra fotos på et hukommelseskort uden brug af en computer.
Udskriv linjeret papir		Du kan udskrive linjeret papir eller millimeterpapir med eller uden et foto som baggrund.
Farvebog*		Du kan oprette et farveark fra dine fotos eller stregtegninger.

\* Brug kun funktionen **Farvebog** til tegninger og billeder, du selv har oprettet. Vær sikker på, at du holder dig inden for lovens rammer vedrørende udskrivning til personligt brug, når du anvender copyright-beskyttet materiale.

# Udskifte blækpatroner

## Sikkerhedsanvisninger

- ❑ Opbevar blækpatronerne utilgængeligt for børn.
- ❑ Vær forsigtig, når du håndterer brugte blækpatroner, da der kan være blæk omkring blækudgangen.  
Hvis du får blæk på huden, skal du vaske området omhyggeligt med vand og sæbe.  
Hvis du får blæk i øjnene, skal du straks skylle dem med vand. Hvis du stadig oplever ubehag eller problemer med synet, efter at du har skyllet øjnene grundigt, bør du straks søge læge.  
Hvis du får blæk i munden, skal du omgående spytte det ud og søge læge.
- ❑ Hvis du tager patronen ud af produktet med henblik på senere brug eller for at kassere den, skal du huske at sætte hættten på patronens blækport, så blækket ikke tørrer ud eller de omgivende områder ikke tilsmudses af blæk.
- ❑ Tryk ikke for hårdt på blækpatronerne, klem dem ikke, og pas på ikke at tabe dem. Det kan medføre blæklækage.

## Forholdsregler

- ❑ Epson anbefaler brug af originale Epson-blækpatroner. Epson kan ikke garantere kvaliteten eller pålideligheden af ikke-originalt blæk. Brugen af ikke-originalt blæk kan muligvis forårsage skader, der ikke er omfattet af Epsons garantier, og kan under visse omstændigheder medføre, at produktet ikke virker korrekt. Oplysninger om niveauerne for ikke-originalt blæk vises muligvis ikke.
- ❑ For at sikre skrivenhovedets optimale ydeevne bruges der en vis mængde blæk fra alle patroner ikke blot under udskrivning, men også under vedligeholdelse som f.eks. udskiftning af blækpatroner og rensning af skrivenhovedet.

- ❑ Pas på, at der ikke kommer støv eller andre genstande ind i blækpatronholderen. Alt, hvad der kommer ind i holderen, kan påvirke udskriftsresultatet negativt eller medføre, at du ikke kan udskrive.
- ❑ For at opnå maksimal blækeffektivitet skal du først fjerne en blækpatron, når du er klar til at udskifte den. Blækpatroner med status lavt blækniveau kan muligvis ikke bruges, når de sættes i igen.
- ❑ Åbn ikke pakken med blækpatronen, før du er klar til at sætte den i produktet. Patronen er vakuumpakket for at bevare dens pålidelighed. Hvis du lader en patron ligge uden emballage i lang tid, inden du bruger den, kan det medføre, at normal udskrivning ikke er mulig.
- ❑ Du skal sætte alle blækpatroner i, ellers kan du ikke udskrive.

## Udskiftning af en blækpatron

### Bemærk:

- ❑ *Kontroller, at CD/DVD-bakken ikke er sat i produktet, og at -indikatoren lyser, men ikke blinker.*
- ❑ *Ryst ikke patronerne, når pakken er åbnet, da der kan løbe blæk ud.*

- 1** Tag blækpatronen ud af pakken, og fjern hættten fra bunden af patronen.

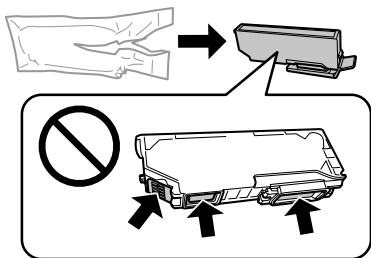

## Udskifte blækpatroner

### Bemærk:

Rør ikke ved de områder, der er vist i illustrationen. Dette kan medføre, at normal drift og udskrivning ikke er mulig.

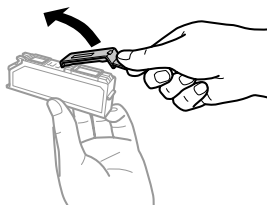

- 2** Åbn scannerenheden. Blækpatronholderen flyttes til positionen for udskiftning af blækpatron.

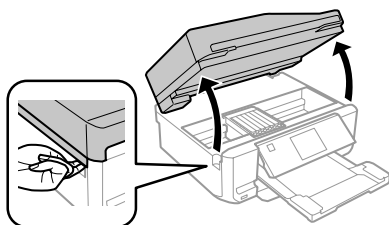

### Vigtigt:

Rør ikke ved det flade, hvide kabel, der er sluttet til blækpatronholderen.

### Bemærk:

- ☐ Følg nedenstående anvisninger, hvis blækpatronholderen ikke flyttes til positionen for udskiftning af blækpatron.  
**Startside > Opsætning > Vedligeholdelse > Udskiftning af blækpatron**
- ☐ Flyt ikke blækpatronholderen med hånden, det kan beskadige produktet.

**3**

- Tryk på fligen for at låse blækpatronholderen og, og tag derefter patronen skråt ud.

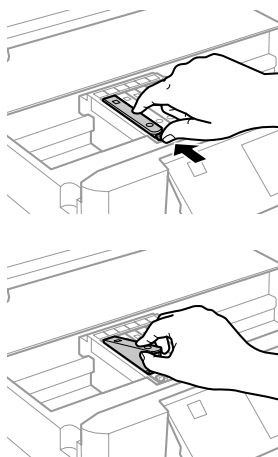

### Bemærk:

Illustrationen viser udskiftning af den yderste venstre patron. Udskift patronen, som er relevant for din situation.

**4**

- Sæt blækpatronen i blækpatronholderen med hovedet først. Tryk derefter på bunden af patronen, til den klikker på plads.

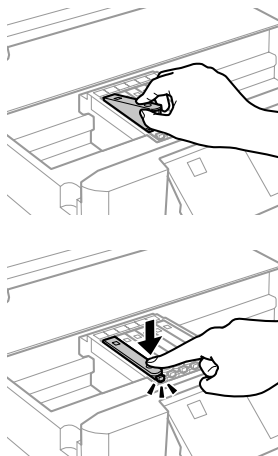

- 5** Sæt hættten på den fjernede patron's blækport. Bortskaf den brugte patron korrekt.

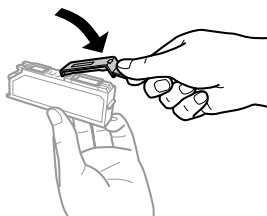

- 6** Luk scannerenheden. Blækpatronholderen vender tilbage til udgangsposition.

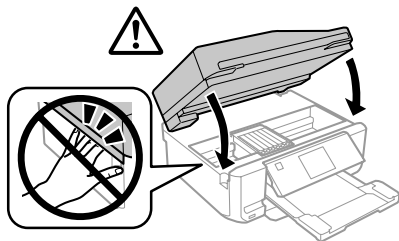

- 7** Følg vejledningen på skærmen.

**Bemærk:**

- ☐ ⏻-indikatoren bliver ved med at blinke, mens der fyldes blæk på produktet. Sluk ikke produktet under påfyldning af blæk. Hvis påfyldningen af blækket ikke er afsluttet, kan du muligvis ikke udskrive.
- ☐ Sæt ikke CD/DVD-bakken i, før blækpåfyldningen er afsluttet.

## Grundlæggende fejlfinding

### Fejlmeddelelser

Dette afsnit beskriver betydningen af meddelelser, der vises på LCD-skærmen.

Fejlmeddelelser	Løsninger
Papirstop	➔ Se "Papirstop" på side 22
Ikke mere papir	➔ Se "Ilægning af papir" på side 5
Fotos ikke genkendt. Anbring fotos korrekt på scanner-glaspladen.	➔ Se "Scannerglasplade" på side 11
Printerfej. Sluk og tænd for strømmen. For detaljer se dok.	Sluk produktet, og tænd det derefter igen. Kontroller, at der ikke stadig er papir i produktet. Kontakt Epson support, hvis fejlmeddelelsen fortsat vises.
Kommunikationsfejl. Check om Pc'en er tilsluttet.	Kontroller, at computeren er sluttet korrekt til. Hvis fejlmeddelelsen stadigvæk vises, skal du kontrollere, at scanningsoftwaren er installeret på din computer, og at softwareindstillingerne er korrekte.

## Grundlæggende fejlfinding

Fejlmeddelelser	Løsninger
Printerens blækpude nærmer sig afslutningen på sin levetid. Kontakt Epson Support.	Tryk på  for at genoptage udskrivning. Meddelelsen vises, til blækpuden er udskiftet. Kontakt Epson support for at få udskiftet blækpuderne, for de er udtjent. Når blækpuderne er mættet, stopper printeren, og Epson-support er nødvendig for at kunne fortsætte udskrivning.
En printers blækpude er ved afslutningen på sin levetid. Kontakt Epson Support.	Kontakt Epson support for at få udskiftet blækpuderne.
Hukom-kort eller ekstern enhed ikke genkendt.	Kontroller, at hukommelseskortet eller den eksterne enhed er sat korrekt i.
Ingen opkaldstone registreret. Kør Tjek faxforbindelse under Faxindstil. i Opsætning-menuen.	Kontroller, at telefonledningen er sluttet korrekt til, og at telefonlinjen virker. ➔Se "Tilslutning til en telefonlinje" på side 14 Hvis du sluttede produktet til en PBX-telefonlinje (privat automatisk bicentral) eller terminaladapter, skal du slå <b>Sporing af opkaldstone</b> fra. Vælg <b>faxindstillinger</b> > <b>Kommunikation</b> > <b>Sporing af opkaldstone</b> > <b>Fra</b> .
Kombinationen af IP-adresse og undernetmaske er ugyldig. Se dokumentationen.	Se den online Netværksvejledning.
Recovery Mode	Firmwareopdateringen mislykkedes. Du er nødt til at forsøge firmwareopdateringen igen. Gør et USB-kabel klar og klik ind på dit lokale Epson-webside for yderligere anvisninger.

## Papirstop

**Forsigtig:**

Rør ikke ved knapperne på betjeningspanelet, mens du har hånden inde i produktet.

**Bemærk:**

- ☐ Annuller udskriftsjobbet, hvis en meddelelse fra LCD-skærmen eller printerdriveren beder dig om det.
- ☐ Tryk på den knap, der vises på LCD-skærmen, når du har fjernet det fastklemt papir.

## Fjernelse af fastklemt papir fra den bageste låge

1

Træk den bageste låge ud, og fjern forsigtigt det fastklemt papir.

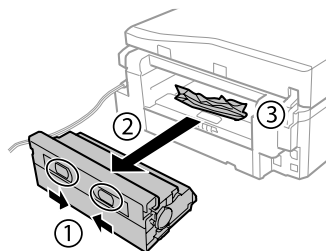



- 2 Fjern forsigtigt det fastklemt papir.

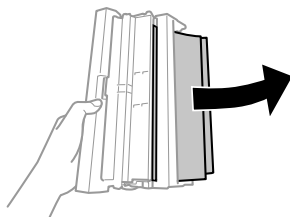

- 3 Åbn den bageste låge, og fjern forsigtigt det fastklemt papir.

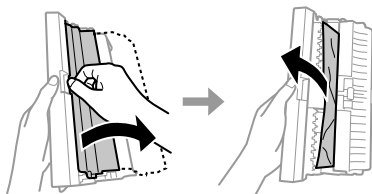

- 4 Monter den bageste låge igen.

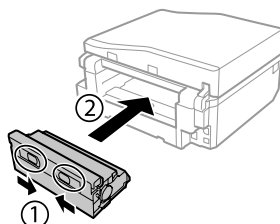

## Fjernelse af fastklemt papir inde i produktet

- 1 Fjern forsigtigt det fastklemt papir.

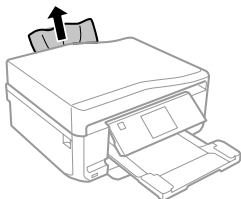

- 2 Åbn scannerenheden. Fjern derefter alt papir inde i printeren, også små stumper afrevet papir.

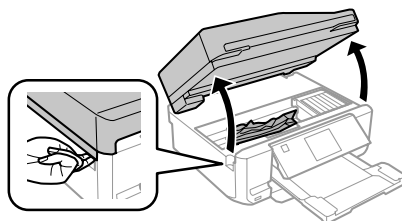

**Vigtigt:**  
Rør ikke ved det flade, hvide kabel, der er sluttet til blækpatronholderen.

- 3 Luk langsomt scannerenheden.

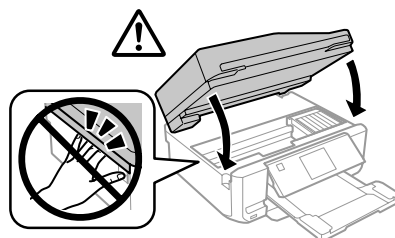

## Fjernelse af fastklemt papir fra papirkassetten

- 1 Træk papirkassetten ud. Fjern derefter forsigtigt det fastklemt papir.

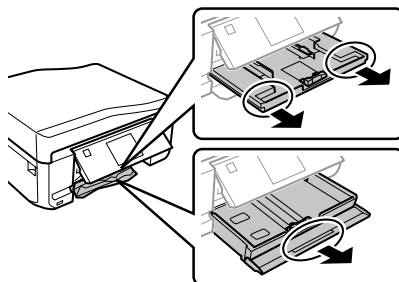

- 2 Fjern det fastklemt papir fra kassetten.

- 3 Ret papirets kanter ind.

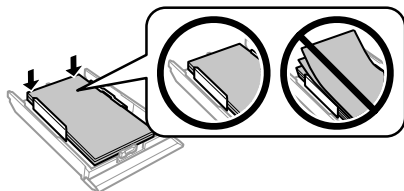

- 4 Hold kassetten fladt, og skub den langsomt og forsigtigt helt ind i produktet.

## Fjernelse af fastklemt papir fra den automatiske dokumentføder (ADF)

Tilgængeligheden af denne funktion varierer afhængig af produkt.

- 1 Fjern papirstakken fra ADF-indbakken.
- 2 Åbn ADF-dækslet. Fjern derefter forsigtigt det fastklemt papir.

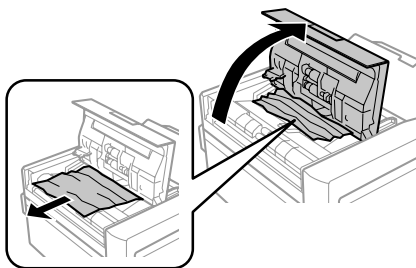

### Vigtigt:

Sørg for, at du har åbnet ADF-dækslet, før du fjerner fastklemt papir. Hvis du ikke åbner dækslet, kan produktet blive beskadiget.

- 3 Åbn dokumentlåget.

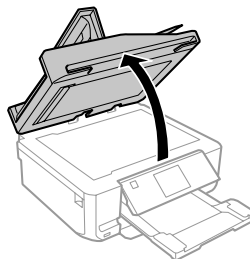

- 4 Fjern dokumentmåten.

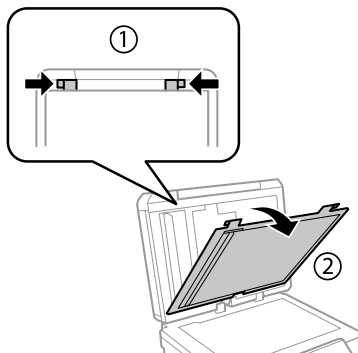

- 5 Fjern forsigtigt det fastklemt papir.



- 6 Monter dokumentmåten igen, og luk dokumentlåget.

- 7 Åbn den automatiske dokumentføder (ADF).

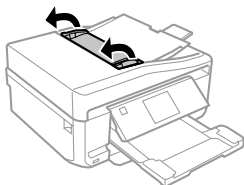

- 8 Fjern forsigtigt det fastklemt papir.

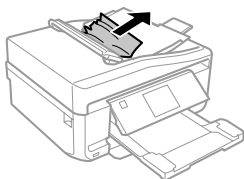

- 9 Luk den automatiske dokumentføder (ADF).

## Hjælp vedrørende udskriftskvalitet

Prøv følgende løsninger, hvis du oplever striber (lyse linjer), manglende farver eller andre kvalitetsproblemer på udskrifter.

- ☐ Kontroller, at du har lagt papiret i og anbragt originalen korrekt.
  - ➔ "Ilægning af papir" på side 5
  - ➔ "Placering af originaler" på side 9
- ☐ Kontroller indstillingerne for papirstørrelse og papirtype.
  - ➔ "Valg af papir" på side 5

- ☐ Skrivehovedet kan være tilstoppet. Udfør først et dysecheck, og rens derefter skrivehovedet.  
**Opsætning > Vedligeholdelse > Tjek dyse**

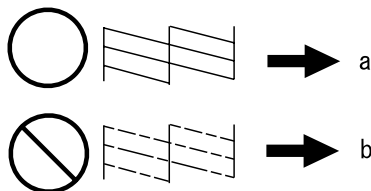

- (a) OK  
(b) Trænger til en skrivehovedrensning

## Hjælp til fax

- ☐ Kontroller, at telefonledningen er sluttet korrekt til, og kontroller, at telefonlinjen virker. Du kan kontrollere linjens status ved hjælp af funktionen **Tjek faxforbindelse**.  
➔ "Tilslutning til en telefonlinje" på side 14
- ☐ Hvis faxmeddelelsen ikke kunne sendes, skal du kontrollere, at modtagerens faxmaskine er tændt og fungerer.
- ☐ Hvis dette produkt ikke er sluttet til en telefon, og du ønsker at modtage faxmeddelelser automatisk, skal du sørge for at tænde for automatisk svar.  
➔ "Modtagning af faxmeddelelser" på side 16

### Bemærk:

Se PDF-filen *Brugervejledning vedrørende flere løsninger på faxproblemer*.

---

# Sådan får du hjælp

---

## Websted for teknisk support

Epsons websted for teknisk support giver hjælp til problemer, der ikke kan løses ved hjælp af fejlfindingsoplysningerne i dokumentationen til printereren. Hvis du har en webbrowser og en internetforbindelse, finder du webstedet på:

<http://support.epson.net/>  
<http://www.epson.eu/Support> (Europe)

Hvis du har brug for de nyeste drivere, ofte stillede spørgsmål, brugervejledninger og andre ting, som du kan hente fra webstedet, skal du gå ind på:

<http://www.epson.com>  
<http://www.epson.eu/Support> (Europe)

Vælg derefter afsnittet Support på dit lokale Epson-websted.

**Bemærk:**

*Hvis dit Epson-produkt ikke fungerer korrekt, og du ikke kan løse problemet vha. fejlfindingsoplysningerne i din produktokumentation, kan du kontakte Epsons kundesupportservice for at få hjælp. Se Brugervejledning for at få flere oplysninger om Epson support.*

## Sisältö

### **Erittely..... 2**

Mistä tiedot löytyvät. ....	2
Muistutus, tärkeä tieto ja huomautus. ....	2
Epson Connect -palvelun käyttö. ....	2

### **Turvallisuusohjeita..... 2**

### **Ohjauspaneelin yleiskuvaus..... 3**

Painike ja nestekidenäyttö. ....	4
Valot. ....	4

### **Paperin ja tulostusmateriaalin käsittely..... 5**

Paperin valitseminen. ....	5
Paperin lisääminen. ....	5
Paperikasettiin. ....	5
Paperin takasyöttöaukkoon. ....	7
CD/DVD-levyn asettaminen. ....	8
CD/DVD-levyn poisto. ....	8
Muistikortin asettaminen. ....	9
Alkuperäisten asiakirjojen lisääminen. ....	10
Automaattinen arkinsyöttölaite (ADF). ....	10
Valotustaso. ....	11

### **Kopiointi..... 12**

### **Valokuvien tulostaminen..... 12**

Muistikortilta. ....	12
Digitaalikamerasta. ....	13

### **Skannaus..... 13**

### **Faksi..... 13**

FAX Utility -apuohjelma. ....	14
Kytkeä puheliniin. ....	14
Tietoja puhelinkaapelista. ....	14
Puhelinlinjan käyttäminen vain faksaamiseen. ....	14
Linjan jakaminen puhelimen kanssa. ....	14
Faksiyhteyden tarkistaminen. ....	15
Faksiominaisuuksien asettaminen. ....	15

Lyhytvalintojen asettaminen. ....	15
Ryhmävalintojen asettaminen. ....	15
Faksien lähettäminen. ....	16
Faksien vastaanottaminen. ....	16
Raporttien tulostaminen. ....	17

### **Lisää toimintoja..... 17**

### **Värikasettien vaihtaminen..... 19**

Turvallisuusohjeet. ....	19
Varotoimenpiteet. ....	19
Värikasetin vaihtaminen. ....	19

### **Perusvianmääritys..... 21**

Virheviestit. ....	21
Paperitukokset. ....	22
Paperitukoksen poistaminen takakannesta. ....	22
Paperitukoksen poistaminen laitteen sisältä. ....	23
Paperitukoksen poistaminen paperikasetista. ....	23
Paperitukoksen poistaminen automaattisesta arkinsyöttölaitteesta (ADF). ....	23
Tulostuslaatu koskevat ohjeet. ....	24
Faksiaohjeet. ....	25

### **Asiakastukipalvelut..... 25**

Teknisen tuen verkkosivusto. ....	25
-----------------------------------	----

# Esittely

## Mistä tiedot löytyvät

Seuraavien opaskirjojen viimeisimmät versiot ovat saatavissa Epson-tuen verkkosivuilla.

<http://www.epson.eu/Support> (Eurooppa)

<http://support.epson.net/> (Euroopan ulkopuolella)

### ☐ Aloita tästä (paperi):

Antaa tiedot laitteen asetuksista ja ohjelmiston asentamisesta.

### ☐ Perusopas (paperi):

Antaa perustietoja, kun laitetta käytetään ilman tietokonetta.

### ☐ Käyttöopas (PDF):

Sisältää tarkat käyttöä, turvallisuutta ja vianmääritystä koskevat ohjeet. Lue tätä opasta, kun käytät tätä laitetta tietokoneen kanssa, tai kun käytät edistyneitä toimintoja, kuten kaksipuolista kopiointia.

PDF-opaskirjan luku edellyttää Adobe Acrobat Reader 5.0 -ohjelmaa tai sen uudempaa versiota, tai Adobe Readeriä.

### ☐ Verkkopas (HTML):

Antaa tietoja verkon pääkäyttäjistä ja tiedot sekä tulostinohjaimesta ja verkkoasetuksista.

### ☐ Ohje (laitteen näytöllä):

Sisältää tiedot perustoiminnoista ja vianmääritysohjeet, jotka näytetään laitteen nestekidenäytössä. Valitse ohjauspaneelin Ohje-valikko.

## Muistutus, tärkeä tieto ja huomautus

Tässä esittelään tämän ohjekirjan muistutukset, tärkeät tiedot ja huomautukset sekä niiden tarkoitukset.



### **Muistutus**

varoittavat henkilövahinkojen vaarasta.



### **Tärkeä tieto**

on pantava merkille laitteiston vahingoittumisen välttämiseksi.

### **Huomautus**

sisältää hyödyllisiä laitteen käyttöä koskevia vinkkejä ja rajoituksia.

## Epson Connect -palvelun käyttö

Epson Connect -palvelun ja muiden yritysten palveluiden avulla voit tulostaa helposti suoraan älypuhelimestasi, kämmentietokoneestasi tai kannettavasta tietokoneestasi milloin tahansa ja käytännössä missä tahansa eri puolilla maailmaa! Katso lisätietoja tulostuksesta ja muista palveluista seuraavilta verkkosivuilta

<https://www.epsonconnect.com/> (Epson Connect -portaali)

<http://www.epsonconnect.eu/> (vain Eurooppa)

Voit lukea Epson Connect -opasta kaksoisnapsauttamalla työpöydän  -pikakuvaketta.



## Turvallisuusohjeita

Lue ja noudata näitä ohjeita varmistaaksesi tämän laitteen turvallisen käytön. Säilytä tämä opas tulevaa käyttöä varten. Noudata ehdottomasti kaikkia laitteeseen merkittyjä varoituksia ja ohjeita.

## Ohjauspaneelin yleiskuvaus

- ❑ Käytä ainoastaan laitteen mukana toimitettua virtajohtoa, äläkä käytä johtoa minkään muun laitteen yhteydessä. Muiden johtojen käyttö tämän laitteen kanssa, tai toimitetun virtajohdon käyttö muiden laitteiden kanssa saattaa johtaa tulipaloon tai sähköiskuun.
- ❑ Varmista, että virtajohto on paikallisten turvallisuussäädösten mukainen.
- ❑ Älä pura, muuta tai yritä korjata virtajohtoa, pistoketta, tulostinyksikköä, skanneriyksikköä tai sen lisävarustetta itse muutoin kuin laitteen ohjeissa mainituin tavoin.
- ❑ Irrota laite sähköverkosta ja vie se ammattitaitoiseen huoltoon seuraavissa tilanteissa: Jos verkkojohto tai -pistoke on vahingoittunut, laitteeseen on päässyt nestettä, laite on pudonnut tai sen kotelo on vahingoittunut, laite ei toimi normaalisti tai sen toiminta on muuttunut huomattavasti. Muuta ainoastaan käyttöohjeissa mainittuja säätöjä.
- ❑ Sijoita laite lähelle pistorasiaa niin, että sen verkkopistoke on helppo irrottaa.
- ❑ Älä sijoita tai säilytä laitetta ulkotiloissa, likaisten tai pölyisten paikkojen, veden, lämmönlähteiden tai sellaisten paikkojen läheisyydessä, joissa se voi altistua iskuille, tärinälle, korkeille lämpötiloille tai kosteudelle.

- ❑ Varo läikyttämästä nesteitä laitteen päälle, äläkä käsittele laitetta märin käsin.
- ❑ Pidä tämä tuote vähintään 22 cm:n etäisyydellä sydämentahdistimista. Tuotteen lähettämät radioaallot voivat vaikuttaa haitallisesti sydämentahdistinten toimintaan.
- ❑ Jos nestekidenäyttö on vaurioitunut, ota yhteyttä jälleenmyyjään. Jos nestekidenäytön nestettä roiskuu käsiin, pese kädet huolellisesti vedellä ja saippualla. Jos nestekidenäytön nestettä joutuu silmiin, huuhtelee silmät välittömästi vedellä. Jos huolellisen huuhtelun jälkeen silmissä on ärsytystä tai näköhäiriöitä, mene välittömästi lääkäriin.
- ❑ Älä käytä puhelinta ukkosmyrskyn aikana. On olemassa pieni salamaniskun aiheuttaman sähköiskun vaara (faksimahdollisuuden omaavat mallit).
- ❑ Älä käytä puhelinta ilmoittaaksesi kaasuvuodosta ollessasi vuotopaikan lähetyvillä (faksimahdollisuuden omaavat mallit).

**Huomautus:**

Väriksasetteja koskevat turvallisuusohjeet löytyvät seuraavasta kohdasta.

➔ "Väriksasettien vaihtaminen" sivulla 19

## Ohjauspaneelin yleiskuvaus





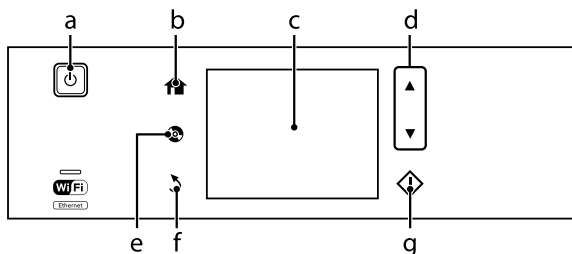

**Huomautus:**

- ❑ Ohjauspaneelin rakenne vaihtelee paikan mukaan.



- ❑ Vaikka ohjauspaneeli rakenne ja nestekidenäytössä näkyvät kohteet, kuten valikkojen nimet ja vaihtoehtojen nimet saattavat olla erilaisia kuin varsinaisessa tuotteessa, käyttötapa on samanlainen.



## Painike ja nestekidenäyttö

	Painikkeet	Toiminto
a		Kytkee laitteen virran päälle tai pois.
b		Näyttää Koti-valikon.
c	-	<p>Nestekidenäyttö näyttää valikot.</p> <p>Jos laitteessa on kosketuspaneeli, voit vierittää näyttöä pyyhkäisemällä nestekidenäytön pintaa. Pyyhkäise nestekidenäytön keskiosaa nopeasti.</p> <p>Jos kosketuspaneeli reagoi hitaasti, koita pyyhkäistä sitä voimakkaammin.</p> <p>Valikot näytetään riippuen suoritettavasta toimenpiteestä, joihin kuuluu mm. muistikortin asettaminen.</p> <p>Jos haluamaasi valikkoa ei ole näytössä, paina . Automaattinen valikon valinta kytketään pois käytöstä poistamalla käytöstä jokainen Automaattinen tilanvalinta -valikon kohta.</p> <p><b>Asetus &gt; Ohjetoinnot &gt; Automaattinen tilanvalinta</b></p>
d		Vierittää näyttöä.
e		Paina tuodaksesi näyttöön CD/DVD-tarravalikon. Laitte valmistautuu CD/DVD-tarrojen tulostukseen.
f		Peruuttaa/palaa edelliseen valikkoon.
g		Käynnistää tulostuksen/kopioinnin/skannauksen/faksauksen.

## Valot

Valot	Toiminto
	<p>Päällä, kun laite on päällä.</p> <p>Vilkkuu, kun laite vastaanottaa tietoja, tulostuksen/kopioinnin/skannauksen/faksauksen, väriasetin vaihdon, värin lisäämisen tai tulostuspään puhdistuksen aikana.</p> <p>Vilkkuu hitaasti, kun laite on lepotilassa.</p>
	<p>Palaa, kun tulostin on liitetty verkkoon. Vilkkuu, kun verkkoasetuksia säädetään (vihreä: Wi-Fi/oranssi: Ethernet).</p>

### Huomautus:

Katso ohjauspaneelin **Ohje**-sisältöä saadaksesi lisätietoja nestekidenäytön kuvakkeista.



# Paperin ja tulostusmateriaalin käsittely

## Paperin valitseminen

Laite säätää itsensä automaattisesti tulostusasetuksissa valitun paperityypin mukaan. Siksi paperityypin asetus on niin tärkeää. Se kertoo laitteelle, minkä tyyppistä paperia käytät, ja musteen peittoaste säädetään sen mukaisesti. Alla oleva taulukko määrittelee suositeltavat paperiasetukset.

Tätä paperia varten	Nestekidenäytön paperityyppi
Tavallinen paperi*	Yleispaperi
Epson Bright White Ink Jet Paper (Kirkkaan valkoinen, pinnoittamaton yleispaperi)*	Yleispaperi
Epson Ultra Glossy Photo Paper (Erikoiskiiltävä valokuvapaperi)	Erikoiskiiltävä
Epson Premium Glossy Photo Paper (Ensiluokkainen kiiltävä valokuvapaperi)	Ensil.kiilt.
Epson Premium Semigloss Photo Paper (Ensiluokkainen puolikiiltävä valokuvapaperi)	Ensil.kiilt.
Epson Glossy Photo Paper (Kiiltävä valokuvapaperi)	Kiiltävä
Epson Photo Paper (Valokuvapaperi)	Valokuvapaperi
Epson Photo Quality Ink Jet Paper (Valokuvalaatuinen yleispaperi)	Mattapintainen
Epson Matte Paper-Heavyweight (Tukeva mattapintainen paperi)	Mattapintainen
Epson Double-Sided Matte Paper (Kaksipuolisesti pinnoitettu mattapintainen paperi)	Mattapintainen

Epson Photo Stickers (Valokuvatarrat)	Valokuvatarra
---------------------------------------	---------------

\* Voit tulostaa kaksipuolisesti tälle paperille.

## Paperin lisääminen

### Paperikasettiin

**Huomautus:**

- ❑ Vaikka kaikki tämän osion ohjeet perustuvat kasettiin 2, kasetin 1 käyttötapa on sama.
- ❑ Käytettävissä oleva paperityyppi, koko ja latauskapasiteetti eroaa kasettien 1 ja 2 välillä. Katso PDF-muotoisesta Käyttöopas-ohjeesta lisätietoja.
- ❑ Katso kirjekuorien tai Photo Stickers (Valokuvatarrat) -arkkien latausta koskevat ohjeet Käyttöopas-PDF-tiedostosta.

**1** Avaa etukansi.

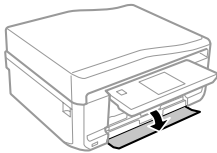

**Huomautus:**

Jos luovutustaso on ulkona, sulje se ennen paperikasetin vetämistä ulos.

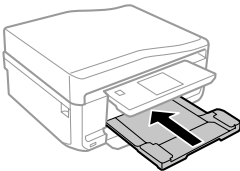

## Paperin ja tulostusmateriaalin käsittely

- 2** Vedä paperikasetti ulos.

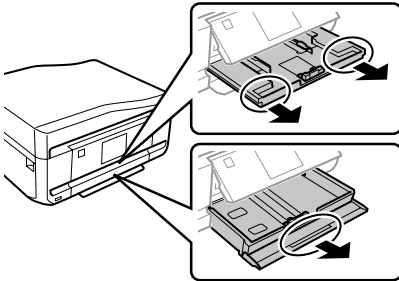

- 3** Siirrä reunaohjaimet paperikasetin reunoihin.

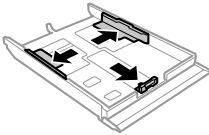

### Huomautus:

Kun käytät Legal-kokoista paperia, poista CD/DVD-kaukalo ja laajenna sitten paperikasettia 2 kuvan mukaan.

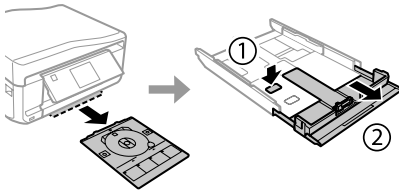

- 4** Siirrä reunaohjainta käytetyn paperikoon mukaan.

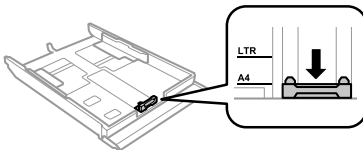

- 5** Lisää paperia reunaohjainta vasten tulostettava puoli alaspäin ja tarkista, että paperi ei tule ulos kasetin loppupäästä.

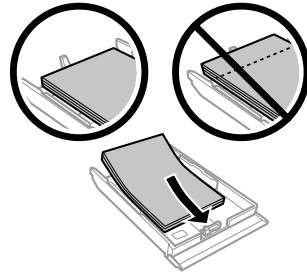

### Huomautus:

- ☐ Ilmaa ja kohdista paperin reunat ennen asettamista.
- ☐ Kun käytetään tavallista paperia, älä aseta paperia reunaohjaimen sisäpuolen -nuolimerkin alapuolen viivan yli. Kun käytetään Epson-erikoispaperia, varmista, että arkkien määrä on pienempi kuin tulostusmateriaalille määritetty enimmäismäärä.
- ☐ Kun valitset **Kasetti 1 > Kasetti 2** asetukseksi **Paperilähde**, lisää samankokoista ja -tyyppistä paperia molempiin kasetteihin.

- 6** Siirrä reunaohjaimet paperin reunoihin.

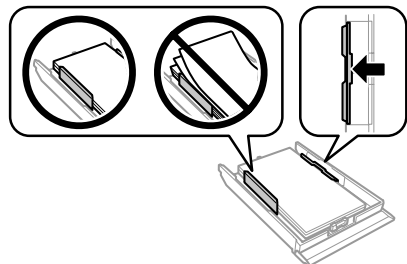

## Paperin ja tulostusmateriaalin käsittely

- 7** Pidä kasetti litteänä ja aseta se takaisin tulostimeen huolellisesti ja hitaasti.

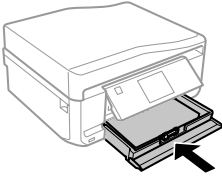

**Huomautus:**

- ☐ Jätä laitteen eteen tarpeeksi tilaa, jotta tulosteet mahtuvat tulemaan kokonaan ulos.
- ☐ Älä poista tai aseta paperikasettia, kun laite on toiminnassa.

## Paperin takasyöttöaukkoon

**Huomautus:**

Vaikka 0,05 - 0,06 mm paksuiselle paperille voidaan tulostaa, joitakin kovia papereita saattaa olla vaikea syöttää oikein, vaikka paperin paksuus olisikin määrittysten mukainen.

- 1** Lähetä tulostustyö laitteeseen (tietokoneelta tai käyttämällä ohjauspaneelia).

**Huomautus:**

Ennen kuin lähetät tulostustyön, et voi lisätä paperi paperin takasyöttöaukkoon.

- 2** Avaa paperin takasyöttöaukon suojus ja vedä sitten paperituki ulos.

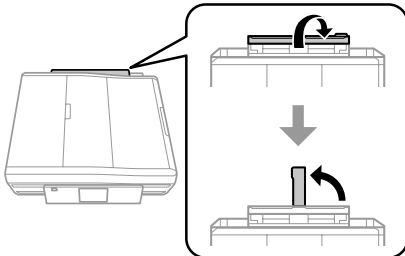

- 3** Siirrä reunaohjain.

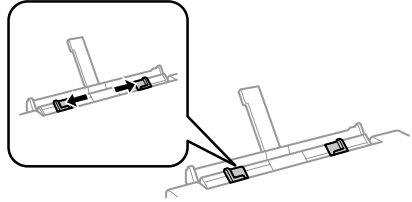

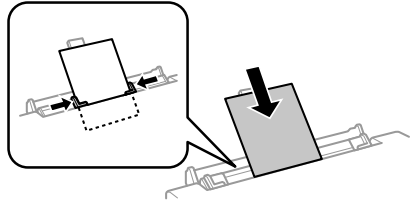

- 4** Lisää yksi paperiarkki tulostuspuoli ylöspäin paperin takasyöttöaukon keskelle ja aseta sitten reunaohjain. Tulostuspuoli on yleensä valkoisempi tai kiiltävämpi.

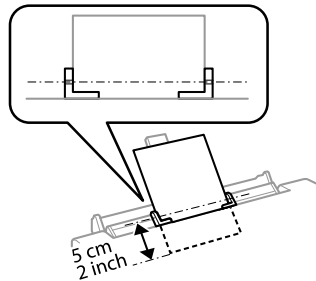

**Huomautus:**

Aseta paperi niin, että sen etureuna on noin 5 cm päässä reunaohjaimien urasta.



- 5** Paina .

**Huomautus:**

Paperi syöttyä automaattisesti ulos tietyn ajan kuluttua.

## CD/DVD-levyn asettaminen

### ! Tärkeä tieto:

- ❑ Älä aseta CD/DVD-kaukalo laitteen ollessa toiminnassa. Muuten laite saattaa vaurioitua, tai CD/DVD-levyn pinta saattaa likaantua tai naarmuuntua.
- ❑ Kun CD/DVD-kaukalo poistetaan tai asetetaan paikoilleen, varmista, että luovutustasolle ei ole asetettu mitään.

### Huomautus:

Voit tulostaa myös Blu-ray™-levylle.

- 1 Paina ohjauspaneelin painiketta  ja valitse sitten **Lataa CD/DVD**.

- 2 Nosta paneeli niin ylös kuin mahdollista.

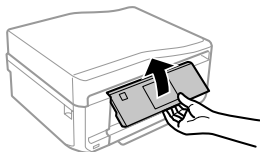

### Huomautus:

Jos luovutustaso on nostettu, sulje taso ja etusuojus.

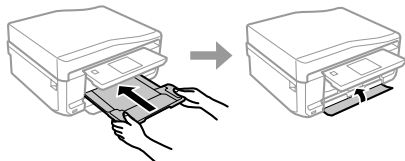

- 3 Poista CD/DVD-kaukalo laitteesta.

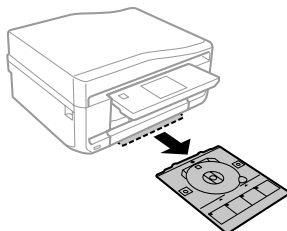

- 4 Aseta CD/DVD-levy CD/DVD-tasolle tulostuspuoli ylöspäin ja aseta sitten taso laitteeseen. Varmista, että kaukalon ▲-merkit ja laitteen ▼-merkit osuvat kohdakkain niin, että kaukalon viiva on oikein kohdistettu laitteen kanssa.

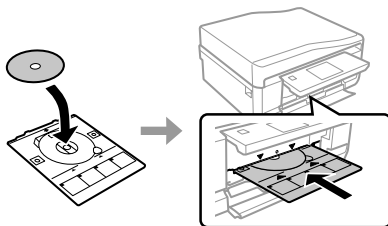

- 5 Paina **Valmis** nestekidenäytössä.

### Huomautus:

CD/DVD-kaukalo syöttyä automaattisesti ulos tietyn ajan kuluttua.

## CD/DVD-levyn poisto

- 1 Poista CD/DVD-kaukalo laitteesta ja poista sitten CD/DVD-levy kaukalosta.

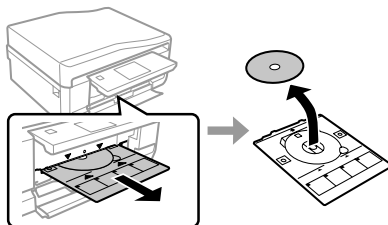

**Muistutus:**

Varo, että et naarmuta CD/DVD-levyn pintaa poistaessasi sen.

2

Laske ohjauspaneeli.

3

Aseta CD/DVD-kauppo takaisin laitteen pohjassa olevaan aukkoon.

## Muistikortin asettaminen

Voit tulostaa muistikortilla olevia valokuvia tai tallentaa skannattuja tietoja muistikortille. Seuraavia muistikortteja tuetaan.

SD, miniSD, microSD, SDHC, miniSDHC, microSDHC, SDXC, microSDXC, MultiMediaCard, MMCplus, MMCmobile, MMCmicro, Memory Stick Duo, Memory Stick PRO Duo, Memory Stick PRO-HG Duo, Memory Stick Micro, MagicGate Memory Stick Duo, CompactFlash, Microdrive

**Tärkeä tieto**

Seuraavat muistikortit vaativat sovittimen. Liitä se ennen kortin asettamista aukkoon, muuten kortti saattaa juuttua kiinni.

- ☐ miniSD, microSD, miniSDHC, microSDHC, microSDXC, MMCmicro

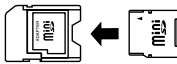

- ☐ MMCmobile

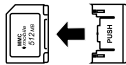

- ☐ Memory Stick Micro

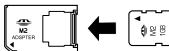

1

Avaa suojaus ja aseta yksi kortti kerrallaan.

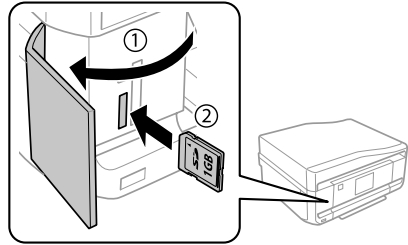

2

Tarkista, että valo jää palamaan.

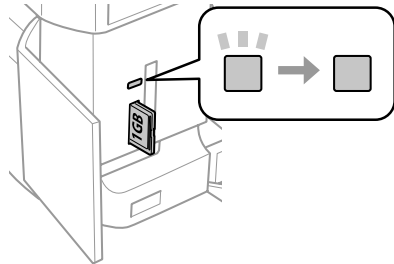

■ = päällä, ■ = vilkkuu

**Tärkeä tieto**

- ☐ Älä yritä pakottaa korttia kokonaan aukon sisään. Sitä ei pidä työntää kokonaan aukon sisään.
- ☐ Älä poista muistikorttia valon vilkkuessa. Muistikortin tiedot saattavat kadota.

**Huomautus:**

- ☐ Jos muistikorttisi sisältää yli 999 kuvaa, kuvat jaetaan automaattisesti ryhmiin ja näkyviin tulee ryhmän valintanäyttö. Valitse ryhmä, joka sisältää kuvan, jonka haluat tulostaa. Kuvat lajitellaan niiden ottopäivämäärän mukaan.
- ☐ Valitaksesi toisen ryhmän, valitse **Tulosta valokuvia Koti-valikosta**. Valitse sitten **Valinnat**, **Valitse sijainti**, ja sitten **Valitse kansio tai Valitse ryhmä**.

# Alkuperäisten asiakirjojen lisääminen

## Automaattinen arkinsyöttölaite (ADF)

### Huomautus:

Automaattinen arkinsyöttölaite on käytettävissä vain mallissa XP-850.

Voit asettaa alkuperäiset asiakirjat automaattiseen arkinsyöttölaitteeseen kopiaoidaksesi, skannataksesi tai faksataksesi useita sivuja nopeasti. Automaattinen arkinsyöttölaite voi skannata asiakirjojen molemmat puolet. Tehdäksesi niin, valitse vaihtoehto kopiointiasetusten valikosta.

Voit käyttää seuraavia alkuperäisasiakirjoja ADF:ssä.

Koko	A4/Letter/Legal
Tyyppi	Tavallinen paperi
Paino	64 g/m <sup>2</sup> - 95 g/m <sup>2</sup>
Kapasiteetti	30 arkkiä tai 3 mm tai vähemmän (A4, Letter)/10 arkkiä (Legal)

Kun skannaat kaksipuolisen asiakirjan käyttämällä automaattista arkinsyöttölaitetta, legal-paperikoko ei ole käytettävissä.



### Tärkeä tieto:

Vältä seuraavia asiakirjoja, jotta vältetään paperitukokset. Käytä näille materiaaleille valotustasoa.

- ☐ Paperiliittimillä, niiteillä jne. yhdistetyt asiakirjat.
- ☐ Asiakirjat joissa on teippiä tai paperia kiinni.
- ☐ Valokuvat, piirtoheitinkalvot ja lämpöpaperi.
- ☐ Repeytyntä, käpristynyttä tai rypistynyttä paperia.

1

Tasaa alkuperäisten asiakirjojen reunat tasaista pintaa vasten.

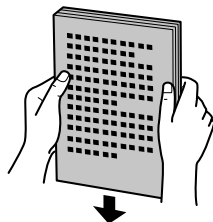

2

Avaa ADF:n tulostustaso ja liu'uta sitten ulos luovutustason jatke.

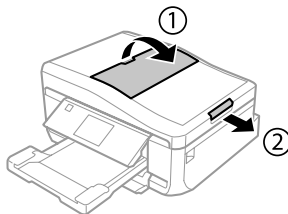

3

Siirrä automaattisen arkinsyöttölaitteen reunaohjainta.

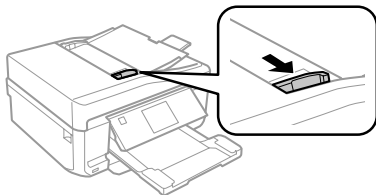

4

Aseta alkuperäiset asiakirjat tulostuspuoli ylöspäin ja lyhyt reuna edellä automaattiseen arkinsyöttölaitteeseen. Siirrä sitten reunaohjainta niin, että se on tasoissa alkuperäisten asiakirjojen kanssa.

### Huomautus:

ADF-kuvake on näytössä, kun alkuperäiset asetetaan automaattiseen arkinsyöttölaitteeseen.

## Paperin ja tulostusmateriaalin käsittely

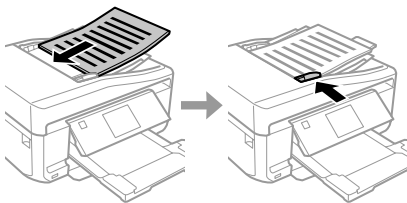

### Huomautus:

- ❑ Aseta alkuperäinen asiakirja A4, 2 vier.kopio -asettelussa kuten kuvassa. Varmista, että alkuperäisten suunta vastaa Asiakirjan suunta -asetuksia.

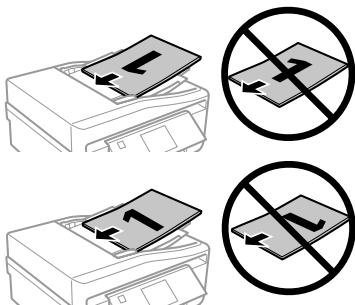

- ❑ Kun käytät kopiointitoimintoa automaattisella arkinsyöttölaitteella (ADF), tulostusasetukset ovat kiinteät Pienennä/Suurenna - **Todellinen koko**, Paperityyppi - **Yleispaperi** ja Paperikoko - **A4**. Tuloste leikkautuu jos kopioit suuremman alkuperäisen asiakirjan kuin A4.

## Valotustaso

- 1 Avaa asiakirjakansi.

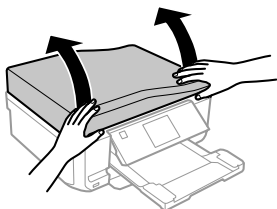

- 2 Aseta alkuperäinen asiakirja tulostuspuoli alaspäin valotustasolle ja liu'uta se oikeaan etukulmaan.

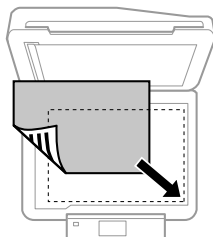

- 3 Sulje kansi varovasti.

### Huomautus:

Jos sekä automaattisessa arkinsyöttölaitteessa (ADF) ja valotustasolla on asiakirja, ensisijaisuus on automaattisessa arkinsyöttölaitteessa (ADF) olevalla asiakirjalla.

## CD-levyn asetus

Aseta CD tulostuspuoli alaspäin keskelle.

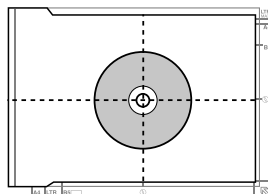

## Valokuvien asetus

Aseta valokuvat niin, että niiden väliin jää 5 mm tilaa.

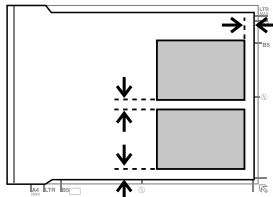

**Huomautus:**

*Voit kopioida yhden valokuvan tai useita erikokoisia valokuvia samaan aikaan, jos ne ovat suurempia kuin 30 x 40 mm.*

## Kopiointi

Noudata alla olevia ohjeita kopioidaksesi asiakirjoja.

- 1** Aseta paperia kasettiin 2.  
➔ "Paperikasettiin" sivulla 5
- 2** Aseta alkuperäinen.  
➔ "Alkuperäisten asiakirjojen lisääminen" sivulla 10
- 3** Siirry **Kopioi**-tilaan Koti-valikosta.
- 4** Aseta kopioiden lukumäärä painamalla + tai -.
- 5** Aseta väri.
- 6** Paina ▼ määrittääksesi kopiointiasetukset.
- 7** Valitse sopivat kopiointiasetukset, kuten paperikoko, paperityyppi ja paperilaatu.

**Huomautus:**

- ☐ Voit esikatsella kopiointituloksia ennen kuin aloitat kopioinnin.
- ☐ Voit kopioida erilaisilla asetteluilla, kuten kaksipuolisella kopioinnilla, kahden kuvan kopioinnilla jne. Muuta kaksipuolisia tai asetteluasetuksia tarpeen mukaan.

- 8** Paina ◇ aloittaaksesi kopioinnin.

**Huomautus:**

*Katso Käyttöopas-PDF-tiedostosta lisätietoja muista kopiointitoiminnoista ja Kopioi-tilan valikosta.*

## Valokuvien tulostaminen

### Muistikortilta

- 1** Aseta valokuvapaperia paperikasettiin.  
➔ "Paperikasettiin" sivulla 5
- 2** Aseta muistikortti.  
➔ "Mistikortin asettaminen" sivulla 9

**Huomautus:**

*Voit myös tulostaa valokuvia ulkoiselta USB-laitteelta.*

- 3** Siirry **Tulosta valokuvia** -tilaan Koti-valikosta.
- 4** Valitse valokuva ja paina + tai - määrittääksesi kopioiden määrän.

**Huomautus:**

- ☐ Voit rajata tai suurentaa valokuvaa. Paina **Muokkaa ja Rajaus/Zoomaus** ja määritä sitten asetukset.
- ☐ Jos haluat valita lisää valokuvia, paina 5 ja toista kohta 4.
- ☐ Jos haluat korjata kuvia, paina **Muokkaa ja Valokuvan säädöt**, ja tee sitten asetukset. Vieritä tarvittaessa alas.
- ☐ Jos ruudun näyttö (esimerkiksi "-", "+" tai valikot) katoaa, kosketa nestekidenäyttöä.

- 5** Paina **Asetukset** ja määritä sitten tulostusasetukset. Vieritä tarvittaessa alas.
- 6** Paina ◇ aloittaaksesi tulostuksen.

**Huomautus:**

*Katso Käyttöopas-PDF-tiedostosta lisätietoja muista tulostustoiminnoista ja Tulosta valokuvia-tilan valikosta.*



## Digitaalikamerasta

- 1 Aseta valokuvapaperia paperikasettiin.  
➔ ”Paperikasettiin” sivulla 5
- 2 Poista muistikortti.
- 3 Siirry **Asetus** -tilaan Koti-valikosta.
- 4 Siirry kohtaan **Ulkoisen laitteen asetus**. Vieritä tarvittaessa alas.
- 5 Valitse **Tulostusasetukset**.
- 6 Tee sopivat tulostusasetukset. Vieritä tarvittaessa alas.
- 7 Liitä kamera laitteeseen USB-kaapelilla ja kytke kamera päälle.

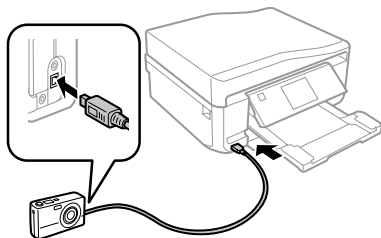

- 8 Katso kamera ohjekirjasta tulostusohjeet.

Yhteensopivuus	PictBridge
Tiedostomuoto	JPEG
Kuvakoko	80 × 80 pikseliä – 9200 × 9200 pikseliä

### Huomautus:

- ❑ Tulostimen ja digitaalikameran asetuksista riippuen joitakin paperityypin, paperikoon ja asettelun yhdistelmiä ei välttämättä tueta.
- ❑ Jotkin digitaalikameran asetukset eivät välttämättä näy tulosteessa.

## Skannaus

Voit skannata asiakirjoja ja lähettää skannatun kuvan laitteesta muistikortille tai liitettyyn tietokoneeseen.

### Huomautus:

- ❑ Jos haluat skannata dataa muistikortille, aseta ensin muistikortti.  
➔ ”Mistikortin asettaminen” sivulla 9
- ❑ Jos haluat käyttää **Skannaa pilveen** -palvelua, kaksoinapsauta pikakuvaketta  työpöydällä ja katso tietoja **Epson Connect -oppaasta**.

- 1 Aseta alkuperäinen asiakirja.  
➔ ”Alkuperäisten asiakirjojen lisääminen” sivulla 10
- 2 Siirry **Hae** -tilaan Koti-valikosta.
- 3 Valitse skannausvalikon kohta.
- 4 Jos valitset **Skannaa muistikortille**, voit suorittaa skannausasetukset.  
Jos valitset **Skannaa tietokoneelle**, valitse tietokoneesi.
- 5 Paina  aloittaaksesi skannauksen.

### Huomautus:

Katso **Käyttöopas-PDF-tiedostosta** lisätietoja muista skannaustoiminnoista ja **Hae**-tilan valikosta.

Skannattu kuva tallennetaan.

## Faksi

### Huomautus:

- ❑ Katso **Käyttöopas-PDF-tiedostosta** lisätietoja muista faksitoiminnoista ja **Faksi**-tilan valikosta.
- ❑ Faksitoiminto on käytettävissä vain mallissa XP-850.

## FAX Utility -apuohjelma

FAX Utility -apuohjelma on ohjelmisto, joka voi lähettää tietoja, kuten tekstinkäsittelyohjelmalla tai taulukko-ohjelmalla luotuja asiakirjoja, piirustuksia ja taulukoita suoraan faksilla ilman tulostusta. Käytä seuraava menetelmää apuohjelman käyttämisessä.

### Windows

Napsauta käynnistäpainiketta (Windows 7 ja Vista) tai napsauta **Start (Käynnistä)** (Windows XP), osoita **All Programs (Kaikki ohjelmat)**, valitse **Epson Software**, ja napsauta sitten **FAX Utility**.

### Mac OS X

Osoita **System Preference (Järjestelmäasetukset)**, osoita **Print & Fax (Tulostus ja faksaus)** tai **Print & Scan (Tulostus ja skannaus)** ja valitse sitten **FAX** (laitteesi) kohdasta **Printer (Tulostin)**. Napsauta sitten seuraavasti:

Mac OS X 10.6.x, 10.7.x: **Option & Supplies (Valinnat ja tarvikkeet)** - **Utility (Työkalu)** - **Open Printer Utility (Avaa kirjoitintyökalu)**

Mac OS X 10.5.x: **Open Print Queue (Avaa tulostusjono)** - **Utility (Työkalu)**

#### Huomautus:

Katso lisätiedot FAX Utility -apuohjelman käytönaikaisesta ohjeesta.

## Kytkeä puhelinlinjaan

### Tietoja puhelinkaapelista

Käytä puhelinkaapelia, jolla on seuraavat tekniset ominaisuudet.

- ☐ RJ-11-puhelinlinja
- ☐ RJ-11-puhelinliitäntä

Alueesta riippuen puhelinkaapeli saatetaan toimittaa laitteen mukana. Jos näin on, käytä kaapelia.

## Puhelinlinjan käyttäminen vain faksamiseen

- 1 Kytke puhelinkaapeli puhelimen seinäpistokkeesta LINE-porttiin.

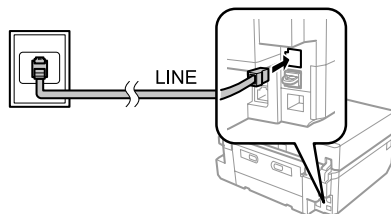

- 2 Varmista, että **Automaattinen vastaus** on **Päällä**.  
➔ "Faksien lähettäminen" sivulla 16



#### Tärkeä tieto:

Jos et kytke laitteeseen ulkoista puhelinla, muista kytkeä automaattinen vastaus päälle. Muussa tapauksessa et voi vastaanottaa fakseja.

## Linjan jakaminen puhelimen kanssa

- 1 Kytke puhelinkaapeli puhelimen seinäpistokkeesta LINE-porttiin.

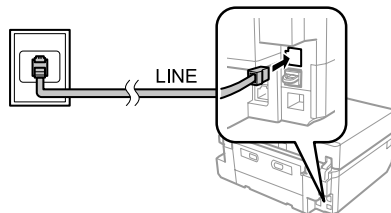

## 2 Irrota suojus.

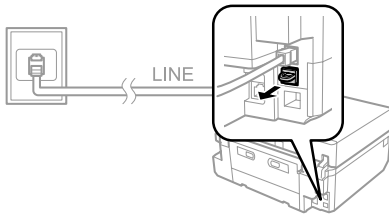

## 3 Kytke puhelin tai vastaaja EXT.-porttiin.

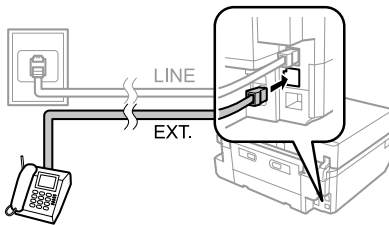

### Huomautus:

Katso PDF-muotoisesta Käyttöopas-ohjeesta tiedot muista liitännätavoista.

## Faksiyhteyden tarkistaminen

Voit tarkistaa, onko laite valmis lähettämään tai vastaanottamaan fakseja.

- 1 Aseta A4-kokoista tavallista paperia kasettiin.  
➔ "Paperin lisääminen" sivulla 5
- 2 Siirry **Asetus** -tilaan Koti-valikosta.
- 3 Valitse **Faksiasetukset**.
- 4 Valitse **Tarkista faksiyhteys**.
- 5 Paina **◇** tulostaaksesi raportin.

### Huomautus:

Jos virheitä raportoidaan, kokeile raportin korjauskehdotuksia.

## Faksiominaisuuksien asettaminen

### Lyhytvalintojen asettaminen

Voit luoda lyhytvalintaluettelon, jonka avulla voit valita faksin vastaanottajat nopeasti faksaamisen yhteydessä. Enintään 60 yhdistettyä lyhytvalintaa ja ryhmävalintaa voi tallentaa.

- 1 Siirry **Faksi**-tilaan Koti-valikosta.
- 2 Paina **Yhteystiedot**.
- 3 Valitse **Lisää/Muokkaa yhteystietoja**.
- 4 Valitse **Nopeusvalinta-asetus**. Näet käytettävissä olevat lyhytvalinta-asetukset.
- 5 Valitse lyhytvalintanumero, jonka haluat rekisteröidä. Voit rekisteröidä enintään 60 numeroa.
- 6 Syötä puhelinnumero. Voit syöttää enintään 64 numeroa.

### Huomautus:

Väliviiva (" ") aiheuttaa lyhyen tauon soiton aikana. Sisällytä se ainoastaan puhelinnumeroihin, joissa tauko on tarpeen. Numeroiden väliin jätetyt välilyönnit jätetään huomiotta soiton aikana.

- 7 Valitse **Valmis**.
- 8 Syötä lyhytvalinnalle nimi. Voit syöttää enintään 30 merkkiä.
- 9 Tallenna nimi valitsemalla **Valmis**.

### Ryhmävalintojen asettaminen

Voit lisätä lyhytvalinnat ryhmälle, jolloin voit lähettää fakseja usealle vastaanottajalle samanaikaisesti. Enintään 60 yhdistettyä lyhytvalintaa ja ryhmävalintaa voidaan syöttää.

- 1 Siirry **Faksi**-tilaan Koti-valikosta.
- 2 Valitse **Yhteystiedot**.
- 3 Valitse **Muok. yht. tiet.**
- 4 Valitse **Ryhmävalinta-asetus**. Näet käytettävissä olevat ryhmävalinta-asetukset.
- 5 Valitse ryhmävalintanumero, jonka haluat rekisteröidä.
- 6 Syötä ryhmävalinnalle nimi. Voit syöttää enintään 30 merkkiä.
- 7 Tallenna nimi valitsemalla **Valmis**.
- 8 Valitse ryhmävalintaluetteloon tallennettava lyhytvalintanumero.
- 9 Lisää muut lyhytvalintanumerot ryhmävalintaan toistamalla vaihe 8. Voit tallentaa enintään 30 lyhytvalintaa ryhmävalintaan.
- 10 Päätä ryhmävalintaluettelon luominen painamalla **Valmis**.

## Faksien lähettäminen

- 1 Aseta alkuperäinen asiakirja automaattiseen arkinsyöttölaitteeseen tai valotustasolle.  
➔ "Alkuperäisten asiakirjojen lisääminen" sivulla 10
- 2 Siirry **Faksi**-tilaan Koti-valikosta.
- 3 Kosketa **Anna faksinumero** -aluetta nestekidenäytöllä.

- 4 Syötä faksinumero ja valitse sitten **Valmis**. Voit syöttää enintään 64 numeroa.

### Huomautus:

- ☐ Näytä viimeksi käyttämäsi faksinumero painamalla **Uud.valinta**.
- ☐ Varmista, että olet syöttänyt otsikkotiedot. Jotkut faksit hylkäävät automaattisesti saapuvat faksit, jotka eivät sisällä otsikkotietoja.

- 5 Paina ▼, valitse **Väri** tai **Mustavalko**, ja muuta sitten tarvittaessa muita asetuksia.

- 6 Paina ◇ aloittaaksesi lähetyksen.

### Huomautus:

*Jos faksinumero on varattu tai ilmenee jokin muu ongelma, laite valitsee numeron uudelleen muutaman minuutin kuluttua. Valitse numero heti uudelleen painamalla **Uud.valinta**.*

## Faksien vastaanottaminen

Noudata alla olevia ohjeita asettaaksesi faksien automaattisen vastaanoton. Ohjeet faksien manuaalisesta vastaanotosta löytyvät PDF-Käyttöopas-ohjeesta.

- 1 Aseta A4-kokoista tavallista paperia kasettiin.  
➔ "Paperin lisääminen" sivulla 5
- 2 Varmista, että **Automaattinen vastaus** on **Päällä**.  
**Asetus > Faksiasetukset > Vastaanottoasetukset > Automaattinen vastaus > Päällä**

### Huomautus:

- ☐ Kun tähän laitteeseen on kytketty vastaaja, varmista, että **Soittoa ennen vastausta** -asetus on asetettu oikein seuraavalla tavalla.
- ☐ Asuinmaastasi riippuen **Soittoa ennen vastausta** ei ehkä ole käytettävissä.

- 3 Siirry **Asetus** -tilaan Koti-valikosta.

- 4 Valitse **Faksiasetukset**.
- 5 Valitse **Tietoliikenne**.
- 6 Valitse **Soittoa ennen vastausta**.
- 7 Aseta soittojen lukumäärä painamalla + tai - ja paina sitten **Valmis**.

**! Tärkeä tieto:**  
Valitse useampi soitto kuin mitä vastaajan vastaamiselle tarvitaan. Jos sen asetus on vastaaminen neljännellä soittohetkellä, aseta laite vastaamaan viidennellä soittohetkellä tai myöhemmin. Muussa tapauksessa vastaaja ei voi vastata äänipuheluihin.

**Huomautus:**  
Kun vastaanotat puhelun ja toinen osapuoli on faksi, laite vastaanottaa faksin automaattisesti vaikka puhelinvastaaja vastaa puheluun. Jos vastaat puheluun, odota kunnes nestekidenäytössä on viesti yhteyden muodostamisesta ennen kuin lasket luurin. Jos toinen osapuoli on soittaja, puhelinta voi käyttää normaalista tai vastaajaan voi jättää viestin.

## Raporttien tulostaminen

Noudata faksiraportin tulostamisessa alla olevia ohjeita.

- 1 Aseta A4-kokoista tavallista paperia kasettiin.  
➔ ”Paperin lisääminen” sivulla 5
- 2 Siirry **Faksi**-tilaan Koti-valikosta.
- 3 Valitse **Lisävalinnat**.
- 4 Valitse **Faksiraportti**.
- 5 Valitse tiedosto, jonka haluat tulostaa.

**Huomautus:**  
Näytössä voi tarkastella vain **Faksiloki** -tulostetta.



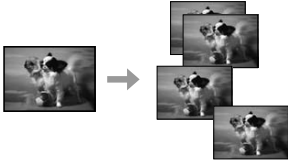

- 6 Paina  tulostaaksesi valitsemasi raportin.

## Lisää toimintoja

Lisää toimintoja sisältää monia erityisiä valikkoja, joiden ansiosta tulostus on helppoa ja hauskaa! Saadaksesi lisätietoja valitse Lisää toimintoja, valitse kukin valikko ja noudata sitten nestekidenäytön ohjeita.

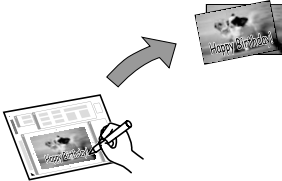
Valikko	Toiminnot
Kopioi/Palauta valokuvat	<div></div> <p>Voit ottaa valokuvista kopioita, jotka vastaavat tarkasti alkuperäisiä. Jos alkuperäinen valokuva on haalistunut, voit palauttaa sen värit takaisin eloon.</p>

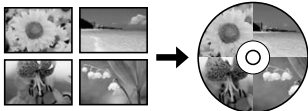
## Lisää toimintoja

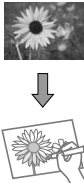
Valikko		Toiminnot
Valokuvan asetteluarkki		Voit tulostaa muistikortilla olevat valokuvat monilla eri asetteluilla.
Tervehdyskortti		Voit luoda omien asetustesi mukaisia kortteja, joissa on käsinkirjoitettu viesti käyttämällä A4-mallia. Tulosta ensin malli, kirjoita viestisi ja skannaa sitten malli tulostaaksesi kortit.
Kopioi CD/DVD:lle		Voit kopioida valokuvan tai CD/DVD-tarran CD/DVD-tarraan. Kuva rajataan ja sen koko sovitetaan automaattisesti CD/DVD-tarraan sopivaksi.
Tulosta CD/DVD-levylle		Voit luoda CD/DVD-tarroja muistikortilla olevista valokuvista käyttämättä tietokonetta.
Tulosta viiv. paperit		Voit tulostaa viivoitetun paperin tai kaavion joko taustavalokuvalla tai ilman taustavalokuvaa.
Värityskirja*		Voit luoda väritysarkin valokuvistasi ja viiva-piirroksista.

\* Käytä **Värityskirja**-toimintoa vain piirroksiin ja kuviin, jotka olet itse luonut. Jos käytät tekijänoikeuksin suojattua materiaalia, varmista, että toimit henkilökohtaista tulostusta koskevien lakien puitteissa.

# Värikasettien vaihtaminen

## Turvallisuusohjeet

- ❑ Pidä värikasetit poissa lasten ulottuvilta.
- ❑ Käsittele käytettyjä värikasetteja varoen, sillä musteensyöttöaukon ympärillä voi olla mustetta. Jos mustetta pääsee iholle, muste on pestävä perusteellisesti pois vedellä ja saippualla. Jos mustetta joutuu silmiin, huuhtelee ne välittömästi vedellä. Jos huolellisen huuhtelun jälkeen silmissä on ärsytystä tai näköhäiriöitä, mene välittömästi lääkäriin. Jos mustetta joutuu suuhusi, sylje se välittömästi pois ja mene heti lääkäriin.
- ❑ Jos poistat värikasetin laitteesta myöhempää käyttöä varten, tai hävittääksesi sen, muista laittaa suojus takaisin paikoilleen värikasetin musteensyöttöportin päälle estääksesi mustetta kuivumasta ja estääksesi ympäröivien tahriintumisen musteella.
- ❑ Älä paina värikasettia liian kovaa, äläkä purista sitä, ja varo pudottamasta värikasetteja. Muutoin mustetta saattaa vuotaa.

## Varotoimenpiteet

- ❑ Epson suosittelee vain aitojen Epson-värikasettien käyttämistä. Epson ei voi taata epäaitojen värikasettien laatua. Epäaidot värikasetit saattavat aiheuttaa laitteelle vahinkoja, jotka eivät kuulu Epsonin myöntämän takuun piiriin ja tietyissä tilanteissa saattavat johtaa laitteen virheelliseen toimintaan. Muiden kuin alkuperäisten värikasettien väritasotietoja ei ehkä näytetä.
- ❑ Tulostuspään optimaalisen suorituskyvyn ylläpitämiseksi kaikkien värikasettien mustetta kuluu jonkin verran tulostuksen lisäksi myös huoltotoimenpiteiden, kuten värikasetin vaihdon ja tulostuspään puhdistuksen aikana.

- ❑ Varo, ettei pölyä tai mitään esineitä pääse värikasetin pidikkeen sisälle. Jos pidikkeen sisälle pääsee jotain ylimääräistä, se saattaa heikentää tulostustuloksia tai jopa estää tulostuksen.
- ❑ Jotta värin käyttö olisi mahdollisimman tehokasta, poista värikasetti vasta sitten, kun olet valmis vaihtamaan sen uuteen. Värikasetteja, joissa on vähän mustetta, ei ehkä voi käyttää uudelleen paikoilleen asettamisen jälkeen.
- ❑ Älä avaa värikasetin pakkausta ennen kuin olet valmis asentamaan sen laitteeseen. Kasetti on vakuumpakattu, jotta sen luotettavuus olisi paras mahdollinen. Jos avaat kasettipakkauksen paljon aikaisemmin kuin käytät sitä, normaali tulostaminen ei ehkä onnistu.
- ❑ Asenna kaikki värikasetit, muuten ei voi tulostaa.

## Värikasetin vaihtaminen

### Huomautus:

- ❑ Varmista, että CD/DVD-kaukaloa ei ole asetettu laitteeseen ja että ☹-valo palaa, mutta ei vilku.
- ❑ Älä ravista värikasetteja pakkauksen avaamisen jälkeen, sillä mustetta saattaa vuotaa.

- 1 Poist värikasetti pakkauksestaan ja poista sitten suojus värikasetin pohjasta.

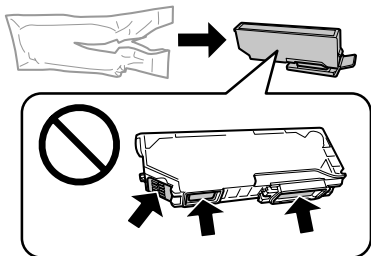

### Huomautus:

- ❑ Älä kosketa kuvaan merkittyjä kohtia. Se voi estää kasetin normaalin toiminnan ja tulostuksen.

## Värikasettien vaihtaminen

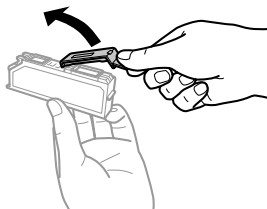

- 2** Avaa skanneriysikkö. Värikasetin pidike liikkuu värikasetin vaihtoasentoon.

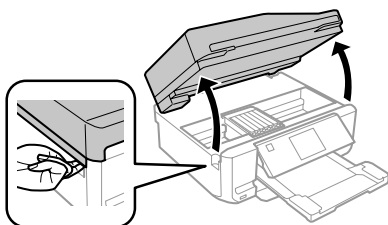

**Tärkeä tieto:**

Älä kosketa litteää valkoista kaapelia, joka on liitetty värikasetin pidikkeeseen.

**Huomautus:**

- ☐ Jos kasettipidike ei liiku kasetin vaihtoasentoon, noudata alla olevia ohjeita.  
**Koti > Asetus > Kunnossapito > Mustepatruunan vaihto**
- ☐ Älä siirrä värikasetin pidikettä käsin, sillä saatat vaurioittaa laitetta.

- 3** Paina kielekettä avataksesi värikasetin pidikkeen lukituksen ja poista sitten värikasetti vinottain.

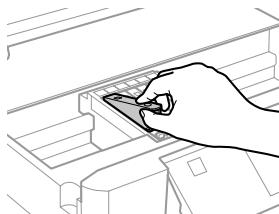
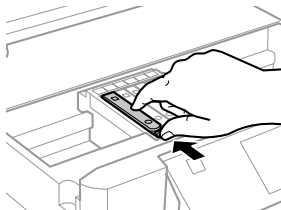

**Huomautus:**

Kuvassa on esitetty reunimmaisesta vasemmanpuoleisesta värikasetin vaihto. Vaihda tarvittava värikasetti.

- 4** Laita värikasetti kasetinpidikkeeseen etureuna edellä. Paina sitten värikasetin pohja alas niin, että se napsahtaa paikoilleen.

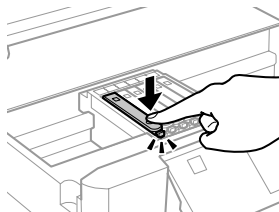
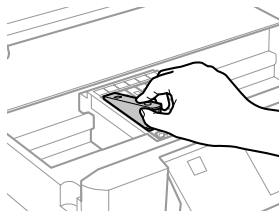

- 5** Laita suoja takaisin poistetun värikasetin musteensyöttöportin päälle. Hävitä käytetty värikasetti oikein.

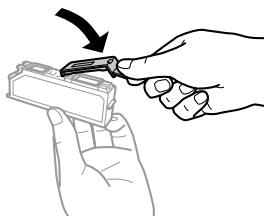



## Perusvianmääritys

- 6** Sulje skanneriysikkö. Värikasetin pidike palaa alkuasentoonsa.

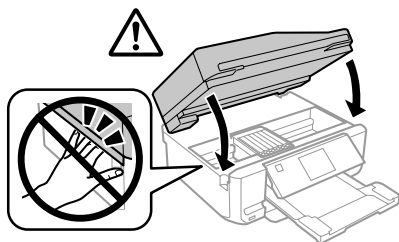

- 7** Toimi näytön ohjeiden mukaan.

**Huomautus:**

- ☐ Valo ☞ jatkaa vilkkumista, kun laite lisää väriä. Älä sammuta laitetta värin lisäämisen aikana. Jos värin lisääminen on jäänyt kesken, tulostimella ei ehkä voi tulostaa.
- ☐ Älä aseta CD/DVD-kaukaloa ennen kuin musteen lisäys on suoritettu loppuun.

## Perusvianmääritys

### Virheviestit

Tässä osassa selitetään nestekidenäytössä näytettävien viestien merkitys.

Virheviestit	Ratkaisut
Paperitukos	➔Katso "Paperitukokset" sivulla 22
Paperi lopussa	➔Katso "Paperin lisääminen" sivulla 5
Valokuvia ei tunnisteta. Aseta valokuvat oikein valotustaso.	➔Katso "Valotustaso" sivulla 11
Tulostinvirhe. Käynnistä laite uudelleen. Katso lisätietoja ohjeista.	Sammuta laite ja käynnistä uudelleen. Varmista, että laitteessa ei ole enää paperia. Jos virheviesti tulee uudelleen, ota yhteys Epson-tukeen.
Tiedonsiirtovirhe. Tark. onko tietokone liitetty.	Varmista, että tietokone on kytketty oikein. Jos virheviesti tulee uudelleen, varmista että skannausohjelmisto on asennettu tietokoneeseen, ja että ohjelmistoasetukset ovat oikeat.
Tulost. mustetyyny lähestyy käyttöikänsä loppua. Ota yhteys Epson-tukeen.	Paina ☞ jatkaaksesi tulostusta. Viesti näkyy näytössä, kunnes mustetyyny on vaihdettu. Ota yhteyttä Epson-tukeen mustetyynyjen vaihtamiseksi ennen kuin tyynyjen käyttöikä on lopussa. Jos mustetyyny ovat täynnä, tulostin lakkaa toimimasta ja tulostuksen jatkamiseksi on otettava yhteys Epsonin tukeen.
Tulostimen mustetyyny on käyttöikänsä lopussa. Ota yhteys Epson-tukeen.	Ota yhteyttä Epson-tukeen mustetyynyjen vaihtamiseksi.
Muistikorttia tai ulkoista laitetta ei tunnisteta.	Varmista, että muistikortti tai ulkoinen laite on liitetty oikein.

## Perusvianmääritys

Virheviestit	Ratkaisut
Ei valintääntä. Valitse Tark. faksisyhteys Aseta-valikon Faksiasetukset-kohdassa.	Varmista, että puhelinjohto on kytketty oikein, ja että puhelinlinja toimii. ➔Katso "Kytkenä puhelinlinjaan" sivulla 14 Jos kytkit laitteen PBX (Private Branch Exchange) -puhelinlinjaan tai päätesovittimeen, sammuta <b>Valintäänen tunnistus</b> . Valitse <b>Faksiasetukset &gt; Tietoliikenne &gt; Valintäänen tunnistus &gt; Pois</b> .
IP-osoit. ja aliverkon peitteen yhdistelmä ei kelpaa. Kts lisät. dokumentaatiosta.	Katso käytönaikainen Verkko-opas.
Recovery Mode	Laiteohjelmistopäivitys ei onnistunut. Yritä laiteohjelmistopäivitystä uudelleen. Ota USB-kaapeli esiin ja katso lisätietoja paikalliselta Epson-verkkosivulta.

## Paperitukokset

**Muistutus:**

Älä koskaan kosketa ohjauspaneelin painikkeita, kun kätesi on laitteen sisällä.

**Huomautus:**

- ☐ Peruuta tulostustyö, jos nestekidenäytön tai tulostinohjaimen viesti niin kehottaa.
- ☐ Poistettuasi paperitukoksen, paina ilmoitettua painiketta nestekidenäytössä.

## Paperitukoksen poistaminen takakannesta.

1

Vedä takakansi ulos ja poista juuttunut paperi varovasti.

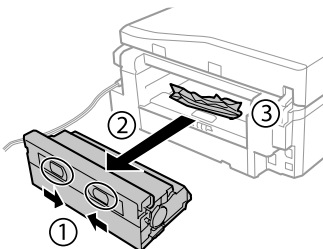

2

Poista paperitukos varovasti.

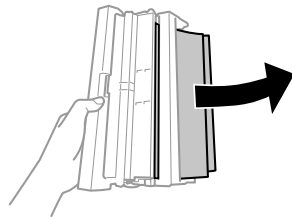

3

Avaa takakansi ja poista juuttunut paperi varovasti.

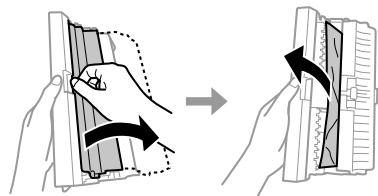

4

Kiinnitä takakansi takaisin.

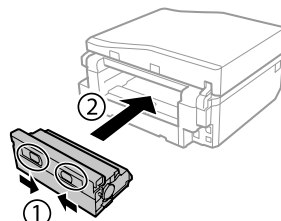

## Paperitukoksen poistaminen laitteen sisältä

- 1 Poista paperitukos varovasti.

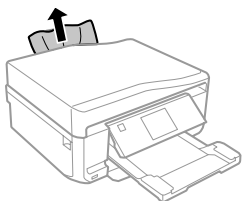

- 2 Avaa skanneriysikkö. Poista sitten kaikki paperit sekä repeytyneet palaset sisältä.

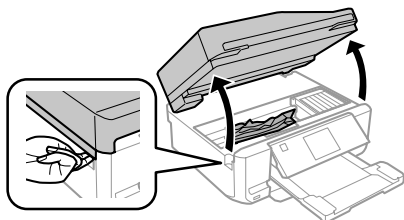

### Tärkeä tieto:

Älä kosketa litteää valkoista kaapelia, joka on liitetty värikasetin pidikkeeseen.

- 3 Sulje skanneriysikkö hitaasti.

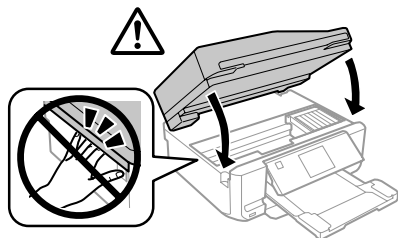

## Paperitukoksen poistaminen paperikasetista

- 1 Vedä paperikasetti ulos. Poista sitten paperitukos varovasti.

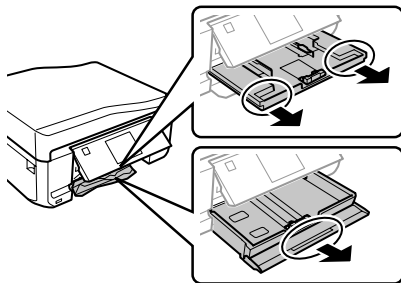

- 2 Poista juuttunut paperi kasetista.

- 3 Kohdista paperin reunat.

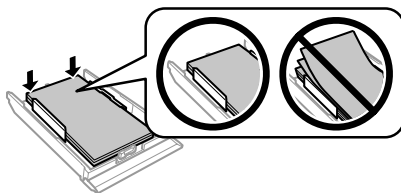

- 4 Pidä kasetti litteänä ja aseta se takaisin laitteeseen pohjaan asti huolellisesti ja hitaasti.

## Paperitukoksen poistaminen automaattisesta arkinsyöttölaitteesta (ADF)

Tämän toiminnon saatavuus vaihtelee laitteittain.

- 1 Poista paperipino automaattisen arkinsyöttölaitteen tulostustasosta.

## Perusvianmääritys

- 2** Avaa automaattisen arkinsyöttölaitteen kansi.  
Poista sitten paperitukos varovasti.

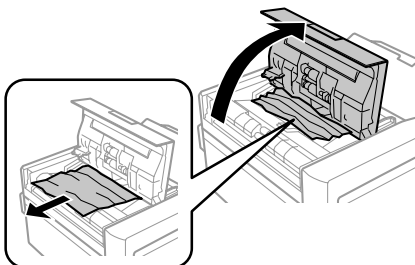

**Tärkeä tieto:**

Huolehdi siitä, että avaat automaattisen arkinsyöttölaitteen kannen ennen paperitukoksen poistamista. Jos et avaa kantta, laite voi vaurioitua.

- 3** Avaa asiakirjakansi.

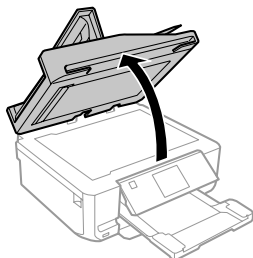

- 4** Poista asiakirja-alusta.

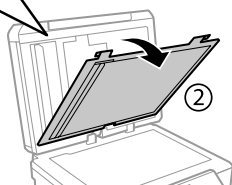
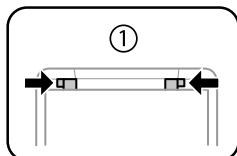

- 5** Poista paperitukos varovasti.



- 6** Kiinnitä asiakirja-alusta takaisin paikoilleen ja sulje asiakirjakansi.

- 7** Avaa automaattinen arkinsyöttölaite (ADF).

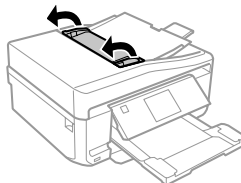

- 8** Poista paperitukos varovasti.

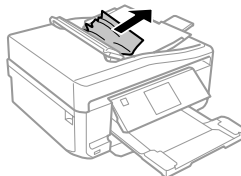

- 9** Sulje automaattinen arkinsyöttölaite (ADF).

## Tulostuslaatua koskevat ohjeet

Jos tulosteissa näkyy raitoja (vaaleita viivoja), värejä puuttuu, tai esiintyy muita laatuongelmia, kokeile seuraavia ratkaisuja.

- ☐ Varmista, että olet lisännyt paperia ja asettanut asiakirjan oikein.
  - ➔ ”Paperin lisääminen” sivulla 5
  - ➔ ”Alkuperäisten asiakirjojen lisääminen” sivulla 10
- ☐ Tarkista paperikoon ja paperityypin asetukset.
  - ➔ ”Paperin valitseminen” sivulla 5
- ☐ Tulostuspää saattaa olla tukossa. Suorita ensin suutintesti, ja puhdista sitten tulostuspää.  
**Asetus > Kunnossapito > Suutintarkistus**

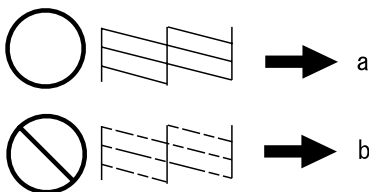

- (a) OK  
 (b) Tulostuspää pitää puhdistaa.

## Faksausohjeet

- ☐ Varmista, että puhelinjohto on kytketty oikein, ja tarkista että puhelinlinja toimii. Voit tarkistaa linjan tilan **Tarkista faksiyhteys** -toiminnolla.
  - ➔ ”Kytkeäntä puhelinlinjaan” sivulla 14
- ☐ Jos faksia ei voida lähettää, varmista, että vastaanottajan faksilaite on kytketty päälle ja että se toimii.
- ☐ Jos laitetta ei ole liitetty puhelimeen ja haluat vastaanottaa fakseja automaattisesti, varmista että kytket automaattisen vastauksen päälle.
  - ➔ ”Faksien vastaanottaminen” sivulla 16

### Huomautus:

Lisää faksausongelmien ratkaisuja löydät PDF-Käyttöopas-ohjeesta.

## Asiakastukipalvelut

### Teknisen tuen verkkosivusto

Epsonin teknisen tuen verkkosivusto auttaa ongelmassa, joita ei voi ratkaista käyttämällä tulostimen mukana tulevia vianmääritysohjeita. Jos käytössäsi on verkkoselain ja Internet-yhteys, löydät tukisivuston seuraavasta osoitteesta:

<http://support.epson.net/>  
<http://www.epson.eu/Support> (Europe)

Jos tarvitset uusimmat ohjaimet, haluat lukea usein kysyttyjä kysymyksiä (FAQ), ladata käyttöoppaita tai muuta ladattavaa, mene sivustolle:

<http://www.epson.com>  
<http://www.epson.eu/Support> (Europe)

Valitse sitten paikallisen EPSON-verkkosivuston tukiosia.

### Huomautus:

Jos Epson-tuote ei toimi oikein etkä pysty ratkaisemaan ongelmaa tuotteen mukana toimitettujen vianmääritysohjeiden avulla, pyydä Epson-tuesta lisätietoja. Katso Epson tuen tiedot Käyttöopas-oppaasta.

## Innholdsfortegnelse

### **Innføring..... 2**

Hvor finner du informasjon. ....	2
Forsiktig, Viktig og Merknad. ....	2
Bruke Epson Connect-tjenesten. ....	2

### **Sikkerhetsinstruksjoner..... 2**

### **Oversikt over kontrollpanel. .... 3**

Knapp og LCD. ....	4
Lamper. ....	4

### **Håndtering av papir og medier. .... 5**

Velge papir. ....	5
Legge i papir. ....	5
I papirkassetten. ....	5
Inn i bakre papirmatingsspor. ....	7
Legge i CD/DVD. ....	8
Ta ut CD/DVD. ....	8
Sette i minnekort. ....	9
Legge i originaler. ....	9
Automatisk dokumentmater (ADF). ....	9
Skannerglassplate. ....	11

### **Kopiering..... 12**

### **Skrive ut bilder..... 12**

Fra minnekort. ....	12
Fra digitalkamera. ....	12

### **Skanning..... 13**

### **Faksing..... 13**

Introduksjon til FAX Utility. ....	14
Koble til en telefonlinje. ....	14
Om telefonledningen. ....	14
Bruk av telefonlinjen bare for faks. ....	14
Deling av linjen med en telefonenhet. ....	14
Kontrollere fakstilkoblingen. ....	15
Konfigurere faksfunksjoner. ....	15
Konfigurere direktevalgoppføringer. ....	15
Konfigurere gruppevalgoppføringer. ....	16

Sendte telefaks. ....	16
Mottak av faks. ....	16
Utskrift av rapporter. ....	17

### **Flere funksjoner..... 17**

### **Skifte ut blekkpatroner..... 19**

Sikkerhetsinstruksjoner. ....	19
Forholdsregler. ....	19
Skifte ut en blekkpatron. ....	19

### **Enkel feilsøking..... 21**

Feilmeldinger. ....	21
Papirstopp. ....	22
Fjerne fastkjørt papir fra bakre deksel. ....	22
Fjerne fastkjørt papir fra innsiden av produktet	23
Fjerne fastkjørt papir fra papirkassetten. ....	23
Fjerne fastkjørt papir fra den automatiske dokumentmateren (ADF). ....	23
Hjelp med utskriftskvalitet. ....	24
Hjelp med faksing. ....	25

### **Hvis du trenger hjelp..... 25**

Web-område for kundestøtte. ....	25
----------------------------------	----

# Innføring

## Hvor finner du informasjon

Den nyeste versjonen av håndbøkene nedenfor finnes på nettstedet for Epson kundestøtte.

<http://www.epson.eu/Support> (Europa)

<http://support.epson.net/> (utenfor Europa)

### ❑ Start her (papirutgave):

Inneholder informasjon om å sette opp produktet og installasjon av programvaren.

### ❑ Basisveiledning (papirutgave):

Inneholder grunnleggende informasjon om bruk av produktet uten datamaskin.

### ❑ Brukerhåndbok (PDF):

Inneholder detaljerte instruksjoner om bruk, sikkerhet og feilsøking. Se i denne håndboken når du bruker produktet med datamaskin, eller ved bruk av avanserte funksjoner som 2-sidig kopiering.

Du trenger Adobe Acrobat Reader 5.0 eller nyere, eller Adobe Reader for å vise PDF-håndboken.

### ❑ Nettverkshåndbok (HTML):

Inneholder informasjon for nettverksansvarlige om både skriverdriveren og nettverksinnstillinger.

### ❑ Hjelp (på produktskjermen):

Inneholder grunnleggende instruksjoner om bruk og feilsøking på produktets LCD-skjerm. Velg Hjelp-menyen på kontrollpanelet.

## Forsiktig, Viktig og Merknad

Forsiktig, Viktig og Merknad i håndboken er angitt som vist nedenfor, og har følgende betydning.



### Forsiktig!

*må følges nøye for å unngå personskaide.*



### Viktig!

*må overholdes for å unngå å skade utstyret.*

### Merknad!

*inneholder nyttige tips og begrensninger ved bruk av produktet.*

## Bruke Epson Connect-tjenesten

Med Epson Connect og tjenester fra andre selskaper er det enkelt å skrive ut fra smarttelefon, tavle-PC eller bærbar datamaskin – når som helst og fra nær sagt hvor som helst, selv fra den andre siden av kloden! Du finner mer informasjon om utskrift og andre tjenester her:

<https://www.epsonconnect.com/> (Epson

Connect-portalområdet)

<http://www.epsonconnect.eu/> (kun for Europa)

Du kan vise håndboken for Epson Connect ved å dobbeltklikke snarveisikonet  på skrivebordet.



## Sikkerhetsinstruksjoner

Les og følg disse instruksjonene for å sikre trygg bruk av produktet. Ta godt vare på håndboken for fremtidig referanse. Pass også på at du følger alle advarsler og instruksjoner som er angitt på produktet.

## Oversikt over kontrollpanel

- ❑ Bruk kun strømledningen som fulgte med produktet, og bruk ikke strømledningen sammen med annet utstyr. Bruk av andre ledninger med dette produktet eller bruk av medfølgende strømledning med annet utstyr kan føre til brann eller elektrisk støt.
- ❑ Kontroller at strømledningen oppfyller lokale sikkerhetskrav.
- ❑ Forsøk aldri å demontere, endre eller reparere strømledningen, støpselet, skriverenheten, skannerenheten eller tilbehør selv, med mindre det spesifikt er beskrevet produktets håndbøker.
- ❑ Trekk ut støpselet til produktet og få utført service hos kvalifisert personell under følgende forhold: Strømledningen eller støpselet er skadet, det er kommet inn væske i produktet, produktet har falt i gulvet eller kabinettet er skadet, produktet fungerer ikke som normalt eller det viser tydelig endret ytelse. Ikke juster kontrollmekanismer med mindre dette framgår av driftsinstruksjonene.
- ❑ Plasser produktet nær et strømuttak der pluggen lett kan kobles fra.
- ❑ Ikke plasser eller lagre produktet utendørs, nært smuss eller støv, vann, varmekilder, eller på steder som er utsatt for støt, vibrasjoner, høy temperatur eller fuktighet.
- ❑ Pass på så du ikke søler væske på produktet, og ikke bruk produktet hvis du er våt på hendene.
- ❑ Hold dette produktet på minst 22 cm avstand fra pacemakere. Radiobølger fra dette produktet kan ha uheldig innvirkning på driften av pacemakere.
- ❑ Kontakt forhandler dersom LCD-skjermen blir skadet. Dersom du får flytende krystalløsning på hendene, må du vaske dem grundig med såpe og vann. Dersom du får flytende krystalløsning i øynene, må du skylle dem med vann umiddelbart. Hvis du fremdeles har ubehag eller synsforstyrrelser etter grundig skylling, må du oppsøke lege umiddelbart.
- ❑ Unngå å bruke telefonen når det lynrer. Det kan være en liten fare for elektrisk støt fra lyn (for modeller med faksfunksjon).
- ❑ Ikke bruk telefonen til å varsle om gasslekkasje i nærheten av lekkasjen (for modeller med faksfunksjon).

**Merknad:**

Nedenfor finner du sikkerhetsinstruksjoner for blekkpatroner.

➔ "Skifte ut blekkpatroner" på side 19

## Oversikt over kontrollpanel





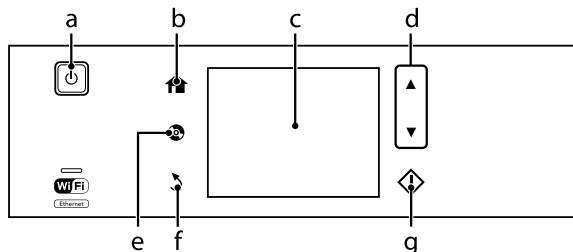

**Merknad:**

- ❑ Utformingen av kontrollpanelet varierer avhengig av sted.
- ❑ Selv om kontrollpanelets utforming og det som vises på LCD-skjermen, slik som navn på menyer og alternativer, kan avvike fra ditt produkt, er fremgangsmåten for bruk den samme.







## Knapp og LCD

	Knapper	Funksjon
a		Slår produktet på eller av.
b		Viser Hjem-menyen.
c	-	<p>LCD-skjermen viser menyer.</p> <p>Hvis produktet har et berøringspanel, kan du rulle over skjermen ved å stryke på LCD-skjermen. Stryk raskt på midten av LCD-skjermen.</p> <p>Stryk litt hardere hvis berøringspanelet ikke reagerer.</p> <p>Hvilke menyer som vises, avhenger av handlingen du utfører, for eksempel innsetting av minnekort. Trykk  hvis ønsket meny ikke vises. Vil du deaktivere automatisk menyvalg, slår du av hvert enkelt element på menyen Automatisk valg-modus.</p> <p><b>Oppsett &gt; Funksjonsguide &gt; Automatisk valg-modus</b></p>
d		Ruller over skjermen.
e		Trykk for å vise menyen for CD/DVD-etikett. Produktet forbereder utskrift av CD/DVD-etikett.
f		Avbryter/går tilbake til forrige meny.
g		Starter kopiering/utskrift/skanning/faksing.

## Lamper

Lamper	Funksjon
	<p>På når produktet er påslått.</p> <p>Blinker når produktet mottar data, skriver ut / kopierer / skanner / fakser, skifter blekkpatron, fyller blekk eller rengjør skriverhodet.</p> <p>Blinker sakte når produktet er i hvilemodus.</p>
	<p>Lyser når skriveren er koblet til et nettverk. Blinker når nettverksinnstillingene justeres (grønn: Wi-Fi, oransje: Ethernet).</p>

### Merknad:

Se **Hjelp** på kontrollpanelet for å få mer informasjon om ikonene som vises på LCD-skjermen.

# Håndtering av papir og medier

## Velge papir

Produktet justeres automatisk etter hvilken papirtype du velger i utskriftsinnstillingene. Derfor er innstillingen for papirtype så viktig. Den forteller produktet hvilken papirtype du bruker, og justerer blekkdekningen ut fra dette. Tabellen nedenfor inneholder en liste over innstillingene du må velge for papiret ditt.

For dette papiret	Papirtype på LCD-skjerm
Vanlig papir*	Vanlig papir
Epson Bright White Ink Jet Paper (Ekstra hvitt blekkpapir)*	Vanlig papir
Epson Ultra Glossy Photo Paper (Ultraglanset fotopapir)	Ultraglanset
Epson Premium Glossy Photo Paper (Eksklusivt, glanset fotopapir)	Ekskl. Glossy
Epson Premium Semigloss Photo Paper (Eksklusivt, halvglanset fotopapir)	Ekskl. glanset
Epson Glossy Photo Paper (Glanset fotopapir)	Glanset
Epson Photo Paper (Fotopapir)	Fotopapir
Epson Photo Quality Ink Jet Paper (Blekkpapir med fotokvalitet)	Matt
Epson Matte Paper-Heavy-weight (Matt, tykt papir)	Matt
Epson Double-Sided Matte Paper (Dobbeltsidig, matt papir)	Matt
Epson Photo Stickers (Fotoetiketter)	Fotoetikett

\* Du kan foreta 2-sidig utskrift med dette papiret.

## Legge i papir

### I papirkassetten

#### Merknad:

- ❑ Selv om instruksjonene i denne delen er basert på kassett 2, er det samme fremgangsmåte som gjelder for kassett 1.
- ❑ Tilgjengelig papirtype, størrelse og kapasitet varierer mellom kassett 1 og 2. Se PDF-filen Brukerhåndbok for å få mer informasjon.
- ❑ Vil du ha instruksjoner om hvordan du legger i konvolutter eller et ark med Photo Stickers (Fotoetiketter), kan du se PDF-filen Brukerhåndbok.

#### 1 Åpne frontdekselet.

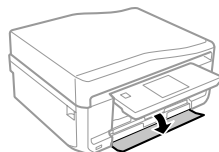

#### Merknad:

Hvis utskriftsskuffen er blitt løst ut, lukker du den før du trekker ut papirkassetten.

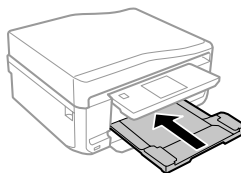

## Håndtering av papir og medier

- 2 Trekk ut papirkassetten.

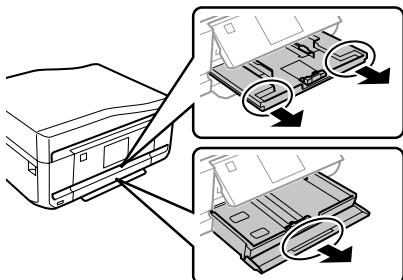

- 3 Skyv kantskinnene ut mot sidene i papirkassetten.

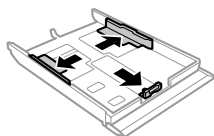
**Merknad:**

Ved bruk av papir i Legal-størrelse, skal du fjerne CD/DVD-skuffen og deretter trekke ut kassett 2 som vist på illustrasjonen.

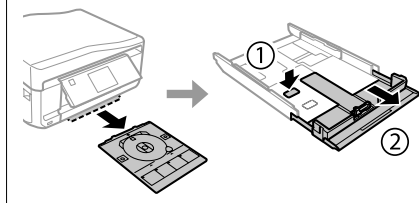

- 4 Skyv kantskinnen til papirstørrelsen du skal bruke.

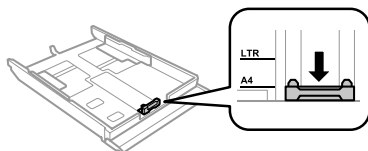

- 5 Legg i papiret mot kantskinnen med den utskrivbare siden vendt ned, og kontroller at papiret ikke stikker ut i enden av kassetten.

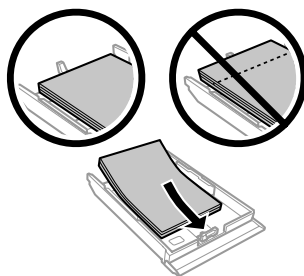
**Merknad:**

- ☐ Luft bunken og avrett papirkantene før du legger i papiret.
- ☐ For vanlig papir må du ikke legge i papir over linjen rett under pilmerket  på innsiden av kantskinnen. For Epson spesialmedier må du kontrollere at antall ark er lavere enn grenseverdien som er angitt for mediet.
- ☐ Når du velger **Kassett 1** -> **2** som **Papirkilde**, skal du legge samme papirstørrelse og papirtype i begge kassettenes.

- 6 Skyv kantskinnene mot kantene på papiret.

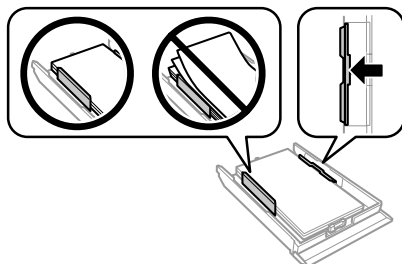

## Håndtering av papir og medier

- 7** Hold kassetten vannrett, og sett den forsiktig og sakte inn igjen i produktet.

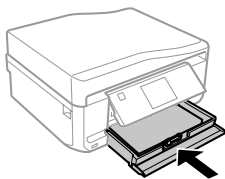
**Merknad:**

- ☐ La det være nok plass foran produktet slik at papiret kan komme helt ut.
- ☐ Du må ikke ta ut eller sette inn papirkassetten mens produktet er i bruk.

## Inn i bakre papirmatingsspor

**Merknad:**

Du kan skrive ut på papir med en tykkelse på 0,05 til 0,6 mm, men det kan likevel hende at enkelte kartongtyper ikke mates riktig selv om tykkelsen er innenfor området.

- 1** Send utskriftsjobben til produktet (fra datamaskinen eller via kontrollpanelet).

**Merknad:**

Du kan ikke legge papir i bakre papirmatingsspor før du har sendt utskriftsjobben.

- 2** Åpne dekkelet til bakre papirmatingsspor, og trekk deretter ut papirstøtten.

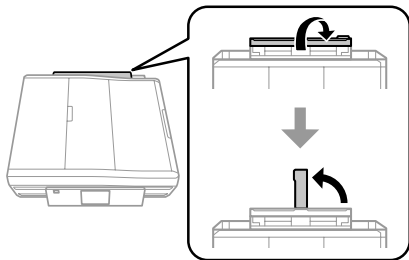

- 3** Skyv på kantskinen.

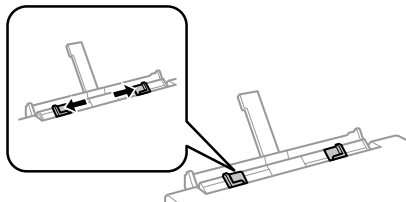

- 4** Legg i ett papirark med den utskrivbare siden vendt opp midt i bakre papirmatingsspor, og still deretter inn kantskinen. Den skrivbare siden er ofte hvitere eller lysere enn den andre.

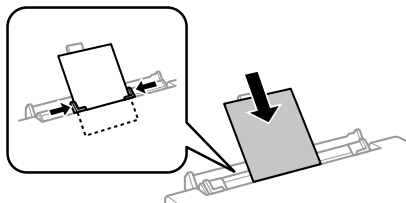
**Merknad:**

Legg papiret slik at den fremre kanten er ca. 5 cm fra rillen i kantskinnene.

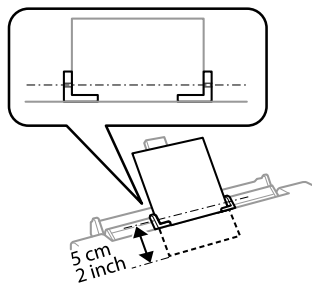

- 5** Trykk .

**Merknad:**

Papiret mates ut automatisk etter en viss tid.

## Legge i CD/DVD

### ! Viktig!

- ❑ Ikke sett i CD/DVD-skuffen mens produktet er i bruk. Ellers kan produktet bli skadet eller CD/DVD-overflaten kan bli skitten eller oppskrapet.
- ❑ Kontroller at det ikke ligger noe på utskriftsskuffen når du løser ut eller sett inn CD/DVD-skuffen.

### Merknad:

Du kan også skrive ut på en Blu-ray Disc™.

- 1 Trykk  på kontrollpanelet, og velg deretter **Legg i CD/DVD**.

- 2 Løft opp panelet så langt som mulig.

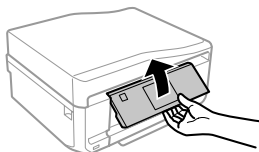

### Merknad:

Hvis utskriftsskuffen er løst ut, lukker du skuffen og frontdekselet.

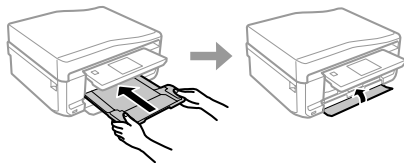

- 3 Ta ut CD/DVD-skuffen fra produktet.

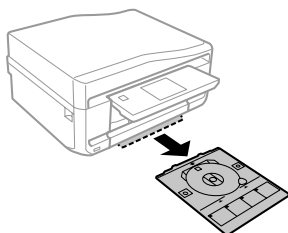

- 4 Legg en CD/DVD i CD/DVD-skuffen med den utskrivbare siden opp, og sett deretter inn skuffen i produktet. Kontroller at ▲-merkene på skuffen og ▼-merkene på produktet samsvarer slik at linjen på skuffen står rett i forhold til produktet.

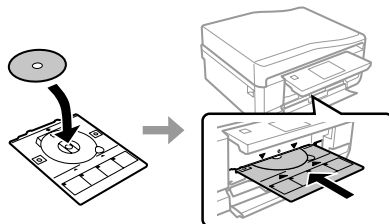

- 5 Trykk **Fullf.** på LCD-skjermen.

### Merknad:

CD/DVD-skuffen løses ut automatisk etter en viss tid.

## Ta ut CD/DVD

- 1 Ta ut CD/DVD-skuffen fra produktet, og ta deretter ut CDen/DVDen fra skuffen.

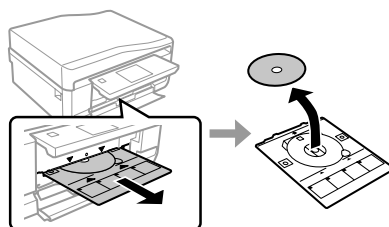

### ! Forsiktig!

Vær forsiktig så du ikke skrapet opp CD/DVD-overflaten når du tar den ut.

- 2 Senk kontrollpanelet.

- 3 Sett CD/DVD-skuffen tilbake i sporet nederst på produktet.

## Sette i minnekort

Du kan skrive ut bilder eller lagre skannede data fra minnekort. Følgende minnekort støttes.

SD, miniSD, microSD, SDHC, miniSDHC, microSDHC, SDXC, microSDXC, MultiMediaCard, MMCplus, MMCmobile, MMCmicro, Memory Stick Duo, Memory Stick PRO Duo, Memory Stick PRO-HG Duo, Memory Stick Micro, MagicGate Memory Stick Duo, CompactFlash, Microdrive

### ! Viktig!

Følgende minnekort krever adapter. Fest den før du setter inn kortet i sporet, for ellers kan kortet bli sittende fast.

- miniSD, microSD, miniSDHC, microSDHC, microSDXC, MMCmicro

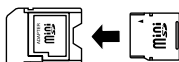

- MMCmobile

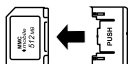

- Memory Stick Micro

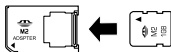

- 1 Åpne dekkelet, og sett inn ett kort om gangen.

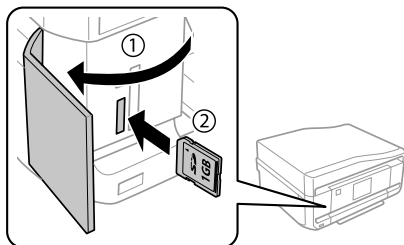

- 2 Kontroller at lampen lyser.

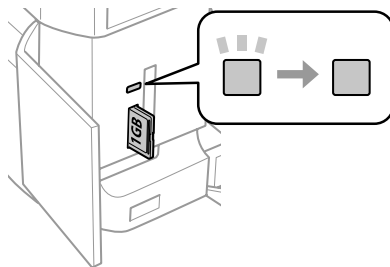

■ = lyser, ■ = blinker

### ! Viktig!

- Ikke prøv å trykke kortet helt inn i sporet. Det skal ikke gå helt inn.
- Ikke ta ut minnekortet mens lampen blinker. Dataene på minnekortet kan gå tapt.

### Merknad:

- Hvis du har flere enn 999 bilder på minnekortet, deles bildene automatisk inn i grupper og skjermbildet for gruppevalg vises. Velg gruppen som inneholder bildet du vil skrive ut. Bilder sorteres etter datoen da de ble tatt.
- Vil du velge en annen gruppe, trykker du **Skriv ut bilder** på **Hjem**-menyen. Velg deretter **Alternativer**, **Velg sted** og deretter **Velg mappe** eller **Velg gruppe**.

## Legge i originaler

### Automatisk dokumentmater (ADF)

#### Merknad:

Den automatiske dokumentmateren er bare tilgjengelig for XP-850.

Du kan legge originaldokumentene i den automatiske dokumentmateren (ADF) for å kopiere, skanne eller fakse flere sider raskt. ADF-en kan skanne begge sidene av dokumentene. Velg alternativet på menyen for kopiinnstillinger hvis du vil gjøre det.

## Håndtering av papir og medier

Du kan bruke følgende originaler i ADF-en.

Størrelse	A4/Letter/Legal
Type	Vanlig papir
Vekt	64 g/m <sup>2</sup> til 95 g/m <sup>2</sup>
Kapasitet	30 ark eller 3 mm eller mindre (A4, Letter)/10 ark (Legal)

Når du skanner et 2-sidig dokument med ADF-en, er ikke papirstørrelsen Legal tilgjengelig.

**! Viktig!**

For å forhindre papirstopp, unngå følgende dokumenter. For disse typene bør du bruke skannerglassplaten.

- ☐ Dokumenter som er festet sammen med binders, stifter osv.
- ☐ Dokumenter som har tape eller papir festet til dem.
- ☐ Fotografier, overhead-transparenter eller termisk påstrykningspapir.
- ☐ Papir som er revet, krøllet eller har hull.

- 1** Dunk originalene mot en falt overflate for å gjøre kantene jevne.

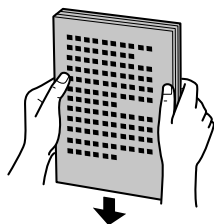

- 2** Åpne ADF-papirskuffen, og trekk deretter ut utskriftsskuffens forlengelse.

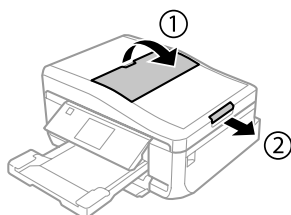

- 3** Skyv kantskinnen på den automatiske dokumentmateren.

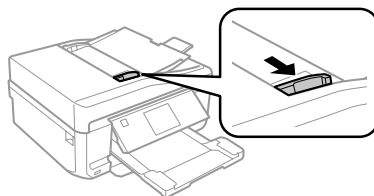

- 4** Legg originalene med forsiden opp og kortsiden først inn i den automatiske dokumentmateren, og skyv deretter kantskinnen til den går i ett med originalene.

**Merknad:**

ADF-ikonet vises når det er lagt originaler i den automatiske dokumentmateren.

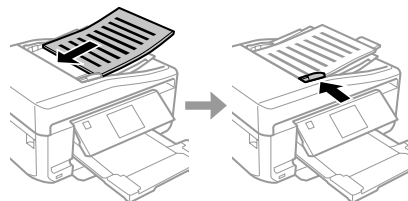

## Håndtering av papir og medier

**Merknad:**

- ❑ Legg originalen som vist for oppsett med A4, 2-opp kopi. Kontroller at retningen til originalen samsvarer med innstillingene for Dokumentorientering.

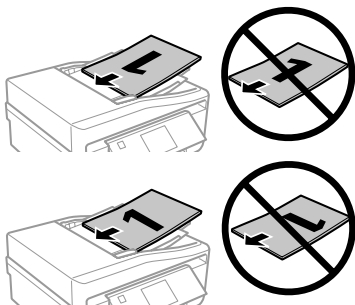

- ❑ Når du bruker kopifunksjonen med den automatiske dokumentmateren (ADF), er utskriftsinnstillingene faste på Forminsk/forstør - Faktisk størrelse, Papirtype - Vanlig papir og Papirstørrelse - A4. Utskriften er beskjært hvis du kopierer en original som er større enn A4.

## Skannerglassplate

- 1 Åpne dokumentdekselet.

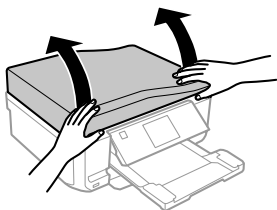

- 2 Legg originalen med forsiden ned på skannerglassplaten, og skyv den ut i høyre hjørne foran.

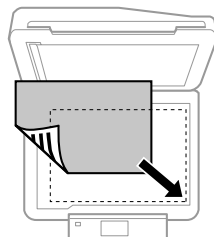

- 3 Lukk dekelet forsiktig.

**Merknad:**

Når det ligger et dokument både i den automatiske dokumentmateren (ADF) og på skannerglassplaten, er det dokumentet i dokumentmateren som blir prioritert.

## Plassere CD

Legg CDen i midten med forsiden ned.

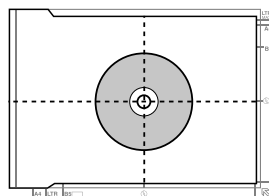

## Plassere bilder

Legg bilder 5 mm fra hverandre.

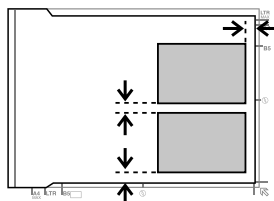



**Merknad:**

Du kan kopiere ett eller flere bilder med ulik størrelse samtidig, så lenge de er større enn 30 x 40 mm.

## Kopiering

Følg trinnene nedenfor for å kopiere dokumenter.

- 1** Legg papir i kassett 2.  
➔ "I papirkassetten" på side 5
- 2** Plasser originalen.  
➔ "Legg i originaler" på side 9
- 3** Velg **Kopi**-modus på Hjem-menyen.
- 4** Trykk + eller - for å angi antall eksemplarer.
- 5** Angi farge.
- 6** Trykk ▼ for å foreta kopiinnstillingene.
- 7** Velg riktige kopiinnstillinger, slik som papirstørrelse, papirtype og papirkvalitet.

**Merknad:**

- ☐ Du kan forhåndsvisne kopieresultatet før du starter kopieringen.
- ☐ Du kan foreta kopiering med ulike oppsett, slik som 2-sidig kopi, 2-opp kopi og så videre. Endre innstillingene for 2-sidig eller oppsett ved behov.

- 8** Trykk ◇ for å starte kopieringen.

**Merknad:**

Se i PDF-filen Brukerhåndbok for andre kopieringsfunksjoner og menyoversikten for Kopi-modus.

## Skrive ut bilder

### Fra minnekort

- 1** Legg fotopapir i papirkassetten.  
➔ "I papirkassetten" på side 5
- 2** Sett i et minnekort.  
➔ "Sette i minnekort" på side 9

**Merknad:**

Du kan også skrive ut bilder fra en ekstern USB-enhet.

- 3** Velg **Skriv ut bilder**-modus på Hjem-menyen.
- 4** Velg et bilde eller trykk + eller - for å angi antall eksemplarer.

**Merknad:**

- ☐ Du kan beskjære og forstørre bildet. Trykk **Rediger** og **Beskjær/zoom**, og foreta deretter innstillingene.
- ☐ Trykk 3 og gjenta trinn 4 hvis du vil velge flere bilder.
- ☐ Vil du korrigere bildene, trykker du **Rediger** og **Fotojustering**, og deretter foretar du innstillingene. Rull ned om nødvendig.
- ☐ Hvis skjermvisningen (slik som "-","+" eller menyer) forsvinner, berører du LCD-skjermen.

- 5** Trykk **Innst.**, og foreta deretter utskriftsinnstillingene. Rull ned om nødvendig.
- 6** Trykk ◇ for å starte utskriften.

**Merknad!**

Se i PDF-filen Brukerhåndbok for andre utskriftsfunksjoner og menyoversikten for Skriv ut bilder-modus.

### Fra digitalkamera

- 1** Legg fotopapir i papirkassetten.  
➔ "I papirkassetten" på side 5

- 2 Ta ut minnekortet.
- 3 Velg modusen **Oppsett** på menyen Hjem.
- 4 Åpne **Opps. av ekst. enh.**. Rull ned om nødvendig.
- 5 Velg **Utskriftsinnstillinger**.
- 6 Foreta riktige utskriftsinnstillinger. Rull ned om nødvendig.
- 7 Koble kameraet til produktet med USB-kabel, og slå deretter på kameraet.

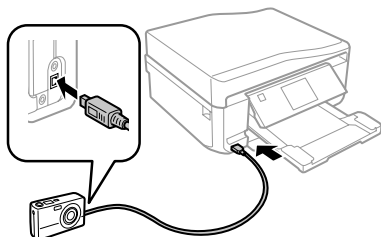

- 8 Se i kameraets håndbok om hvordan du skriver ut.

Kompatibilitet	PictBridge
Filformat	JPEG
Bildestørrelse	80×80 pikslertil 9200×9200 pikslers

**Merknad:**

- ☐ Avhengig av innstillingene i skriveren og digitalkameraet, kan det være enkelte kombinasjoner av papirtype, størrelse og layout som ikke støttes.
- ☐ Noen av innstillingene i digitalkameraet vises kanskje ikke på utskriften.

## Skanning

Du kan skanne dokumenter og deretter sende det skannede bildet fra produktet til et minnekort eller en tilkoblet datamaskin.

**Merknad:**

- ☐ Hvis du vil skanne dataene til et minnekort, må du først sette inn minnekortet.  
➔ "Sette i minnekort" på side 9
- ☐ Hvis du vil bruke tjenesten **Skann til Cloud**, kan du dobbeltklikke snarveikonen  på skrivebordet og se i håndboken for **Epson Connect**.

- 1 Plasser originalen(e).  
➔ "Legge i originaler" på side 9
- 2 Velg modusen **Skann** på Hjem-menyen.
- 3 Velg et menyelement for skanning.
- 4 Hvis du velger **Skann til minnekort**, kan du foreta skanneinnstillinger.  
Velg datamaskinen hvis du velger **Skann til PC**.
- 5 Trykk  for å starte skanningen.

**Merknad:**

Se i PDF-filen *Brukerhåndbok for andre skannefunksjoner* og menyoversikten for **Skann-modus**.

Det skannede bildet lagres.

## Faksing

**Merknad:**

- ☐ Se i PDF-filen *Brukerhåndbok for andre faksfunksjoner* og menyoversikten for **Faks-modus**.
- ☐ Faksfunksjonen er bare tilgjengelig for XP-850.

## Introduksjon til FAX Utility

FAX Utility er programvare som kan brukes til å overføre data som f.eks. dokumenter, tegninger og tabeller som er laget i et tekstbehandlings- eller regnearkprogram direkte via faks, uten å skrive ut. Bruk følgende fremgangsmåte for å kjøre verktøyet.

### Windows

Klikk startknappen (Windows 7 og Vista) eller klikk **Start** (Windows XP), velg **All Programs (Alle programmer)** og **Epson Software**, og klikk deretter **FAX Utility**.

### Mac OS X

Klikk **System Preference (Systemvalg)**, klikk **Print & Fax (Utskrift og faks)** eller **Print & Scan (Utskrift og skann)**, og velg deretter **FAX (produktet)** under **Printer (Skriver)**. Klikk deretter slik:

Mac OS X 10.6.x, 10.7.x: **Option & Supplies (Valg og forbruksmaterie)** - **Utility (Verktøy)** - **Open Printer Utility (Åpne skriververktøy)**

Mac OS X 10.5.x: **Open Print Queue (Åpne utskriftsko)** - **Utility (Verktøy)**

#### Merknad:

Se den elektroniske hjelpen hvis du vil vite mer om FAX Utility.

## Koble til en telefonlinje

### Om telefonledningen

Bruk en telefonledning med følgende spesifikasjoner for grensesnitt.

- ☐ RJ-11 telefonlinje
- ☐ RJ-11 telefonsentralforbindelse

I enkelte områder følger det med en telefonledning for produktet. I så fall bruker du denne ledningen.

## Bruk av telefonlinjen bare for faks

- 1 Koble til en telefonledning fra veggkontakten til LINE-porten.

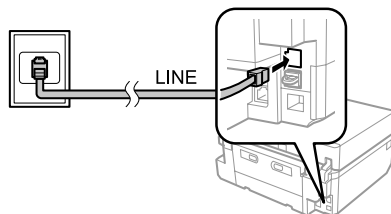

- 2 Kontroller at **Automatisk svar** er satt til **På**.  
➔ "Sende telefaks" på side 16



#### Viktig!

Hvis du ikke kobler til en ekstern telefonlinje til produktet, pass på at du slår på automatisk svar. Ellers kan du ikke motta fakser.

## Deling av linjen med en telefonenhet

- 1 Koble til en telefonledning fra veggkontakten til LINE-porten.

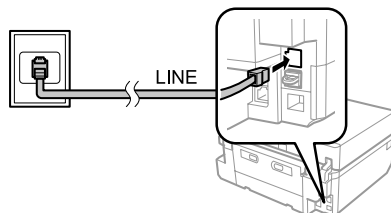

- 2** Fjern dekslet.

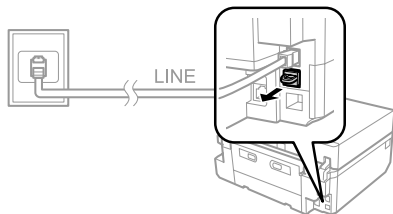

- 3** Koble til en telefon eller telefonsvarer til EXT-porten.

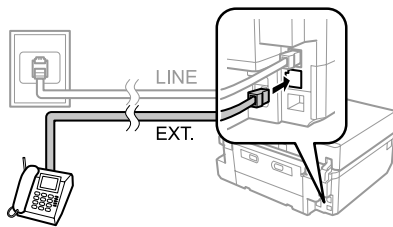

**Merknad:**

Se i PDF-filen Brukerhåndbok for andre tilkoblingsmetoder.

## Kontrollere fakstilkoblingen.

Du kan kontrollere om produktet er klar til å sende eller motta fakser.

- 1** Legg i vanlig A4-papir i kassetten.  
➔ "Legge i papir" på side 5
- 2** Velg modusen **Oppsett** på menyen **Hjem**.
- 3** Velg **Faksinnstillinger**.
- 4** Velg **Kontroller fakstilkoblingen**.
- 5** Trykk **◊** for å skrive ut rapporten.

**Merknad:**

Hvis feil rapporteres, prøv løsningene i rapporten.

## Konfigurere faksfunksjoner

### Konfigurere direktevalgoppføringer

Du kan opprette en direktevalgliste som gjør det mulig for deg å raskt velge faksmottakernummer ved faksing. Opptil 60 kombinerte oppføringer for direktevalg og gruppevalg kan registreres.

- 1** Velg **Faks**-modus på **Hjem**-menyen.
- 2** Trykk **Kontakter**.
- 3** Velg **Legg til/rediger** kontakter.
- 4** Velg **Oppsett av hurtigvalg**. Du ser tilgjengelige direktevalgnumre.
- 5** Velg direktevalgnummeret du vil registrere. Du kan registrere opptil 60 oppføringer.
- 6** Oppgi et telefonnummer. Du kan taste inn inntil 64 sifre.

**Merknad:**

En bindestrek ("-") lager en liten pause når nummeret slås. Ta bare med bindestrek i telefonnumre når det er nødvendig med en pause. Mellomrom mellom tall ignoreres når nummeret slås.

- 7** Velg **Fullf.**.
- 8** Tast inn et navn for å identifisere direktevalgoppføringen. Du kan taste inn inntil 30 tegn.
- 9** Velg **Fullf.** for å registrere navnet.

## Konfigurere gruppevalgoppføringer

Du kan legge til direktevalgoppføringer til en gruppe, som da lar deg sende en faks til flere mottakere samtidig. Opptil 60 kombinerte oppføringer for direktevalg og gruppevalg kan registreres.

- 1 Velg **Faks**-modus på Hjem-menyen.
- 2 Trykk **Kontakter**.
- 3 Velg **Endre kontakter**.
- 4 Velg **Oppsett av gruppeanrop**. Du ser tilgjengelige oppføringsnummer for gruppevalg.
- 5 Velg gruppevalgnummeret du vil registrere.
- 6 Tast inn et navn for å identifisere oppføringen for gruppevalg. Du kan taste inn inntil 30 tegn.
- 7 Velg **Fullf.** for å registrere navnet.
- 8 Velg direktevalgnummeret du vil registrere i gruppevalglisten.
- 9 Gjenta trinn 8 for å legge til andre direktevalgoppføringer til gruppevalglisten. Du kan registrere opptil 30 direktevalgoppføringer i en gruppe.
- 10 Trykk **Fullf.** for å fullføre gruppevalglisten.

## Sendte telefaks

- 1 Plasser originalen i den automatiske dokumentmateren eller på skannerglassplaten.  
➔ "Legge i originaler" på side 9
- 2 Velg **Faks**-modus på Hjem-menyen.
- 3 Berør området **Angi faksnummer** på LCD-skjermen.

- 4 Angi faksnummeret, og velg deretter **Fullf.**. Du kan taste inn inntil 64 sifre.

### Merknad:

- ☐ Vil du vise sist brukte faksnummer, trykker du **Ring igjen**.
- ☐ Kontroller at du har angitt fakshodeinformasjon. Enkelte faksmaskiner avviser automatisk innkommende fakser som ikke inneholder fakshodeinformasjon.

- 5 Trykk ▼, velg **Farge** eller **SH**, og endre deretter de andre innstillingene ved behov.

- 6 Trykk ◇ for å starte sendingen.

### Merknad:

Hvis faksnummeret er opptatt eller det oppstår et problem, ringer produktet på nytt etter ett minutt. Trykk **Ring igjen** for å ringe på nytt umiddelbart.

## Mottak av faks

Følg trinnene nedenfor hvis du vil foreta innstillinger for å motta fakser automatisk. Vil du ha instruksjoner om hvordan du mottar fakser manuelt, kan du se i PDF-filen Brukerhåndbok.

- 1 Legg i vanlig A4-papir i kassetten.  
➔ "Legge i papir" på side 5
- 2 Kontroller at **Automatisk svar** er satt til **På**.  
**Oppsett > Faksinnstillinger > Motta-innstillinger > Automatisk svar > På**

### Merknad:

- ☐ Hvis en telefonsvarer er koblet direkte til dette produktet, pass på at du angir **Ringer til svar** korrekt ved hjelp av følgende fremgangsmåte.
- ☐ Avhengig av regionen, kan **Ringer til svar** være utilgjengelig.

- 3 Velg modusen **Oppsett** på menyen Hjem.

- 4 Velg **Faksinnstillinger**.

## Flere funksjoner

**5** Velg **Kommunikasjon**.

**6** Velg **Ringer til svar**.

**7** Trykk + eller - for å velge antall ring, og trykk deretter **Fullf..**

**Viktig!**

Velg flere ring enn det som er nødvendig for at telefonsvareren svarer. Hvis den er stilt inn til å svare på fjerde ring, angi at produktet skal svare på femte ring eller senere. Ellers kan ikke telefonsvareren ta imot stemmesamtaler.

**Merknad:**

Når du mottar en samtale og den andre parten er en faks, mottar produktet faksen automatisk selv om telefonsvareren tar imot samtalen. Hvis du løfter av røret, vent til LCD-skjermen viser en melding om at det har blitt opprettet en forbindelse før du legger på. Hvis den andre parten er en person, kan telefonen brukes som normalt eller det er mulig å legge igjen en beskjed på telefonsvareren.

**1** Legg i vanlig A4-papir i kassetten.  
➔ “Legge i papir” på side 5

**2** Velg **Faks**-modus på Hjem-menyen.

**3** Velg **Avanserte innst.**

**4** Velg **Faksrapport**.

**5** Velg elementet du vil skrive ut.

**Merknad:**

Bare **Fakslogg** kan vises på skjermen.

**6** Trykk  $\diamond$  for å skrive ut valgt rapport.

## Utskrift av rapporter



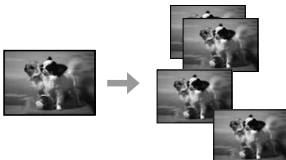

Følg fremgangsmåten nedenfor for å skrive ut en faksrapport.

## Flere funksjoner

Under Flere funksjoner har du tilgang til en rekke spesialmenyer som gjør utskrift enkelt og morsomt! Vil du vite mer, velger du Flere funksjoner, velger hver enkelt meny, og deretter følger du instruksjonene på LCD-skjermen.

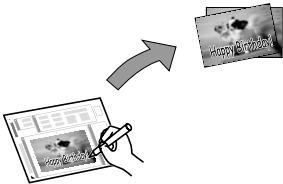
Meny		Funksjoner
Kopier/gjenopprett bilder		Du kan lage nøyaktige kopier av originalene. Og hvis bildet er falmet, kan du friske det opp ved å gjenopprette fargen.

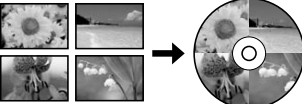
## Flere funksjoner

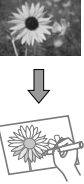
Meny		Funksjoner
Fotolayoutark		Du kan skrive ut bildene på minnekortet i forskjellige oppsett.
Gratulasjonskort		Du kan lage dine egne kort med håndskrevne hilsener ved hjelp av en A4-mal. Skriv først ut en mal, skriv en hilsen og skann deretter malen for å skrive ut kortene.
Kopier til CD/DVD		Du kan kopiere bildet eller CD/DVD-etiketten over på en CD/DVD-etikett. Bildet beskæres og endrer størrelse automatisk etter CD/DVD-etiketten.
Skriv ut på CD/DVD		Du kan lage CD/DVD-etiketter fra bilder på minnekortet uten bruk av datamaskin.
Skriv ut linjert papir		Du kan skrive ut linjert papir eller rutepapir med eller uten et bilde angitt som bakgrunn.
Fargebok*		Du kan lage et fargeleggingsark fra egne bilder eller strektegninger.

\* Bruk kun funksjonen **Fargebok** til tegninger og bilder som du har laget selv. Ved bruk av opphavsrettslig beskyttet materiale må du overholde gjeldende lover for utskrift til privat bruk.

# Skifte ut blekkpatroner

## Sikkerhetsinstruksjoner

- ❑ Oppbevar blekkpatroner utilgjengelig for barn.
- ❑ Vær forsiktig med hvordan du håndterer brukte blekkpatroner. Det kan fremdeles finnes litt blekk rundt åpningen.  
Hvis du får blekk på huden, må du vaske grundig med såpe og vann.  
Hvis du får blekk i øynene, må du øyeblikkelig skylle med vann. Hvis du fremdeles har ubehag eller synsforstyrrelser etter grundig skylling, må du oppsøke lege umiddelbart.  
Hvis du får blekk i munnen, må du straks spytte ut og oppsøke lege umiddelbart.
- ❑ Hvis du tar ut patronen fra produktet til senere bruk eller for å kaste den, må du sørge for å sette dekselet tilbake på blekkforsyningsporten slik at blekket ikke tørker ut eller områdene rundt ikke blir tilsmusset med blekk.
- ❑ Ikke trykk hardt eller klem på blekkpatronene, og vær forsiktig så de ikke faller i gulvet. Dette kan føre til blekklekkasje.

## Forholdsregler

- ❑ Epson anbefaler bruk av ekte Epson-blekkpatroner. Epson kan ikke garantere kvaliteten eller påliteligheten til uekte blekk. Bruk av uekte blekk kan føre til skader som ikke dekkes av Epsons garantier, og som under visse omstendigheter kan føre til feil på produktet. Informasjon om nivået på uekte blekk vises kanskje ikke.
- ❑ Det brukes litt blekk fra alle patronene ved både utskrift og vedlikehold, slik som utskifting av blekkpatron og rengjøring av skriverhodet. Dette gjøres for å bevare optimal ytelse for skriverhodet.

- ❑ Vær forsiktig så det ikke kommer inn støv eller andre gjenstander i blekkpatronholderen. Alt som kommer inn i holderen, kan svekke utskriftsresultatet eller gjøre slik at du ikke får skrevet ut.
- ❑ Du utnytter blekket maksimalt hvis du venter med å ta ut blekkpatronen til du skal sette inn en ny. Blekkpatroner med lav blekkstatus kan ikke brukes når de settes inn igjen.
- ❑ Vent med å åpne forpakningen med blekkpatronen til den skal installeres i produktet. Patronen er vakuumpakket for å sikre pålitelighet. Hvis du lar en patron ligge utpakket lenge før du bruker den, kan det hende at normal utskrift ikke er mulig.
- ❑ Installer alle blekkpatronene, ellers kan du ikke skrive ut.

## Skifte ut en blekkpatron

### Merknad:

- ❑ Kontroller at CD/DVD-skuffen ikke er satt inn i produktet og at Ⓛ-lampen ikke blinker, men lyser.
- ❑ Ikke rist blekkpatroner etter at du har åpnet forpakningen siden de kan lekke.

- 1 Ta ut blekkpatronen fra forpakningen, og fjern deretter dekselet fra undersiden av patronen.

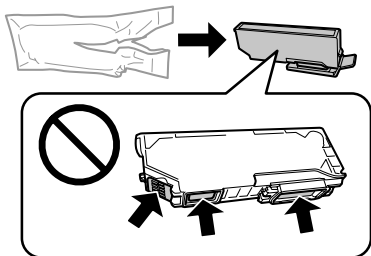

### Merknad:

Ikke berør områdene som vises på illustrasjonen. Dette kan hindre normal bruk og utskrift.



## Skifte ut blekkpatroner

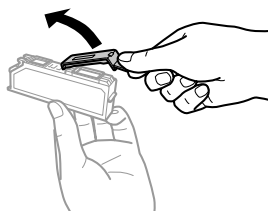

- 2** Åpne skannerenheten. Blekkpatronholderen flyttes til posisjonen for utskifting av blekkpatron.

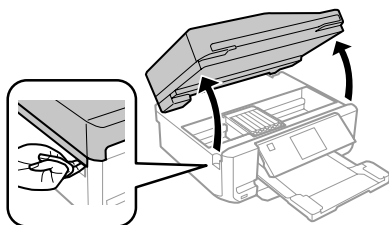

### Viktig!

Ikke berør den flate, hvite kabelen som er koblet til blekkpatronholderen.

### Merknad:

- ❑ Følg instruksjonen nedenfor hvis blekkpatronholderen ikke flyttes til posisjonen for utskifting av blekkpatron.  
**Hjem > Oppsett > Vedlikehold > Blekkpatronutskifting**
- ❑ Ikke beveg blekkpatronholderen for hånd, for det kan skade produktet.

- 3** Skyv på klaffen for å frigjøre blekkpatronholderen, og løft deretter ut patronen på skrå.

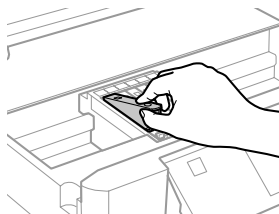
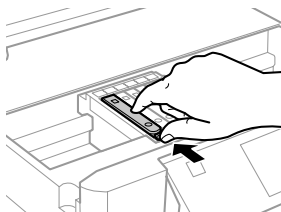

### Merknad:

Illustrasjonen viser utskifting av patronen lengst til venstre. Skift ut blekkpatronen som er aktuell for din situasjon.

- 4** Sett først ned fronten på blekkpatronen i blekkpatronholderen. Skyv deretter patronen flatt ned til den klikker på plass.

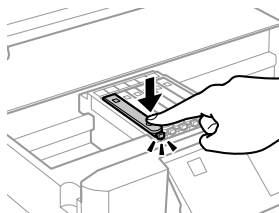
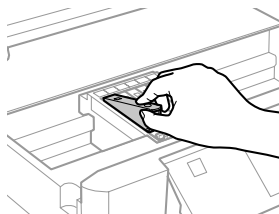

- 5** Sett på plass dekelet på blekkforsyningsporten til patronen du fjernet. Blekkpatronen må avhendes på riktig måte.

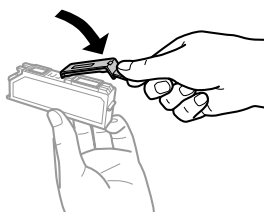

## Enkel feilsøking

- 6** Lukk skannerenheten. Blekkpatronholderen går tilbake til startposisjon.

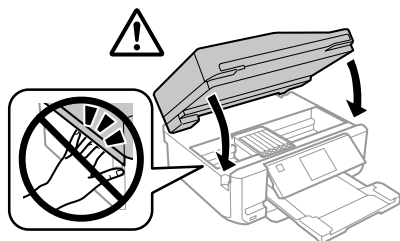

- 7** Følg instruksjonene på skjermen.

**Merknad:**

- ☐ ☹-lampen fortsetter å blinke mens produktet fyller blekk. Du må ikke slå av produktet mens blekket fylles. Hvis ladingen blir ufullstendig, kan det hende du ikke kan skrive ut.
- ☐ Vent med å sette inn CD/DVD-skuffen til blekkfyllingen er ferdig.

## Enkel feilsøking

### Feilmeldinger

Dette avsnittet beskriver hva meldinger som vises på LCD-skjermen betyr.

Feilmeldinger	Løsninger
Papirstopp	➔Se "Papirstopp" på side 22
Tomt for papir	➔Se "Legg i papir" på side 5
Fotografier ikke gjenkjent. Legg fotografiene riktig på skannerglassplaten.	➔Se "Skannerglassplate" på side 11
Skriverfeil. Slå strømmen av og på igjen. For detaljer, se dokumentasjonen.	Slå produktet av og deretter på igjen. Kontroller at det ikke ligger igjen papir i produktet. Hvis feilmeldingen fortsatt vises, ta kontakt med Epsons kundeservice.
Kommunikasjonsfeil. Kontroller om PC er tilkoblet.	Kontroller at datamaskinen er koblet til korrekt. Hvis meldingen fortsatt vises, kontroller at skanneprogramvaren er installert på datamaskinen og at programvareinnstillingene er korrekte.
Skriverens svertepute nærmer seg slutten av sin levetid. Kontakt Epson støtte.	Trykk  for å fortsette utskriften. Meldingen vises frem til blekkputen er skiftet. Kontakt Epson kundestøtte for å skifte ut blekkputer før slutten av levetiden. Når blekkputene er mettet, stopper skriveren og du trenger hjelp fra Epson kundestøtte for å fortsette utskriften.
En skrivners svertepute er ved slutten av sin levetid. Kontakt Epson støtte.	Kontakt Epson kundestøtte for å skifte blekkputene.
Intet minnekort eller ekstern enhet gjenkjent.	Kontroller at minnekortet eller den eksterne enheten er satt inn riktig.

## Enkel feilsøking

Feilmeldinger	Løsninger
Ingen summetone. Kjør Kontroller fakstilkobl. Faksinnstill. oppsettmeny.	Kontroller at telefonledningen er koblet til korrekt og at telefonlinjen virker. ➔Se "Koble til en telefonlinje" på side 14 Hvis du har koblet produktet til en PBX-telefonlinje (Private Branch Exchange) eller en terminaladapter, må du slå av <b>Ringetonepåvisning</b> . Velg <b>Faksinnstillinger &gt; Kommunikasjon &gt; Ringetonepåvisning &gt; Av</b> .
Kombinasjonen av IP-adresse og nettverksmaske er ugyldig. Se dokumentasjonen.	Se i den elektroniske Nettverkshåndbok.
Recovery Mode	Oppdateringen av fastvaren har mislyktes. Du må prøve oppdatere fastvaren på nytt. Ha klar en USB-kabel og besøk den lokale Epson-nettsiden for videre instruksjoner.

## Papirstopp

**Forsiktig!**

Berør aldri knappene på kontrollpanelet mens du har hånden inne i produktet.

**Merknad:**

- ☐ Avbryt utskriftsjobben hvis det vises en melding om det på LCD-skjermen eller i skriverdriveren.
- ☐ Når du har fjernet fastkjørt papir, trykker du knappen som vises på LCD-skjermen.

## Fjerne fastkjørt papir fra bakre deksel

- 1 Trekk ut bakre deksel, og fjern forsiktig fastkjørt papir.

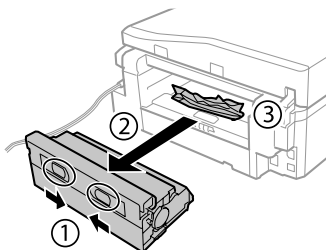

2

- Fjerne alt papir som har satt seg fast forsiktig.

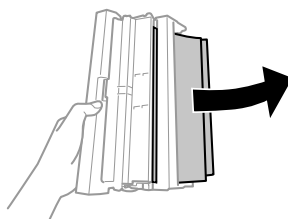

3

- Åpne bakre deksel, og fjern forsiktig fastkjørt papir.

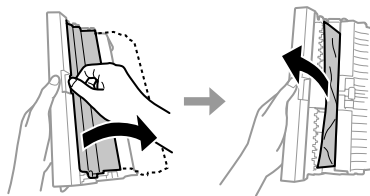

4

- Sett på plass bakre deksel.

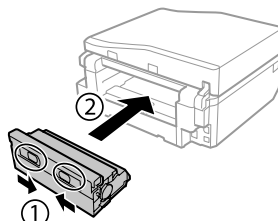

## Fjerne fastkjørt papir fra innsiden av produktet

- 1 Fjerne alt papir som har satt seg fast forsiktig.

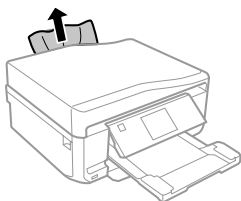

- 2 Åpne skannerenheten. Fjern deretter alt papiret fra innsiden, også eventuelle papirbiter.

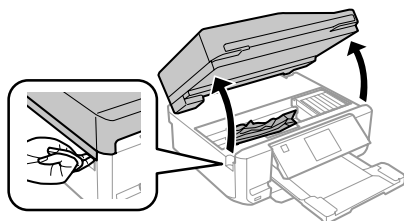

**Viktig!**

Ikke berør den flate, hvite kabelen som er koblet til blekkpatronholderen.

- 3 Lukk skannerenheten sakte.

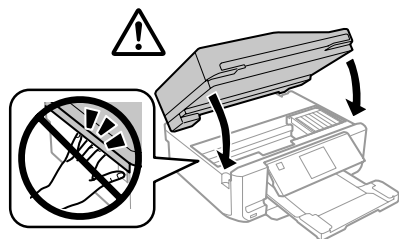

## Fjerne fastkjørt papir fra papirkassetten

- 1 Trekk ut papirkassetten. Fjern deretter forsiktig alt fastkjørt papir.

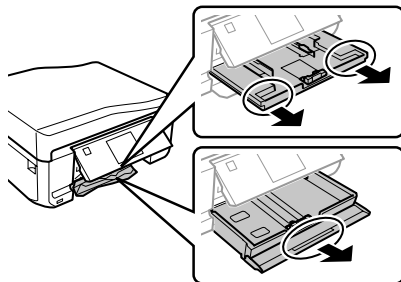

- 2 Fjern det fastkjørte papiret fra kassetten.

- 3 Avrett papirkantene.

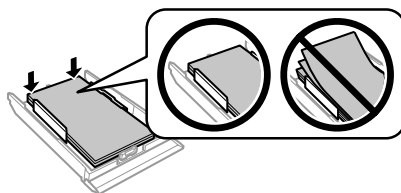

- 4 Hold kassetten vannrett, og sett den sakte og forsiktig helt inn i produktet igjen.

## Fjerne fastkjørt papir fra den automatiske dokumentmateren (ADF)

Denne funksjonen finnes ikke på alle modeller.

- 1 Fjern papirbunken fra ADF-papirskuffen.

## Enkel feilsøking

- 2** Åpne ADF-dekselet. Fjern deretter forsiktig alt fastkjørt papir.

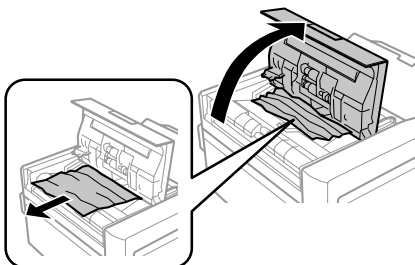
**Viktig!**

Se til at du åpner ADF-dekselet før du fjerner fastkjørt papir. Hvis du ikke åpner dekselet, kan produktet bli skadet.

- 3** Åpne dokumentdekselet.

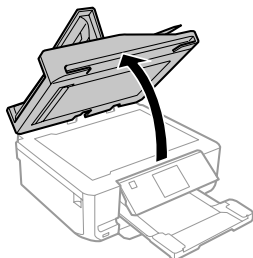

- 4** Fjern dokumentmatten.

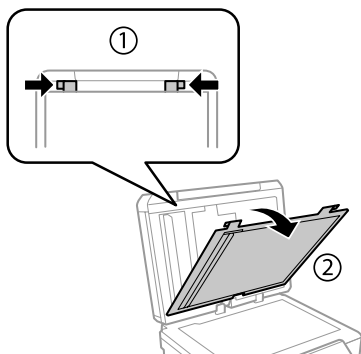

- 5** Fjerne alt papir som har satt seg fast forsiktig.

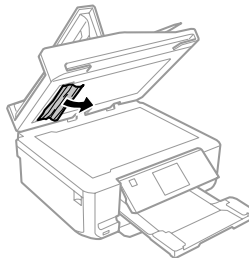

- 6** Sett på plass dokumentmatten, og lukk dokumentdekselet.

- 7** Åpne den automatiske dokumentmateren (ADF).

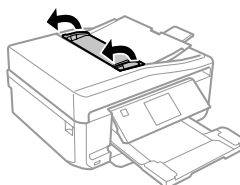

- 8** Fjerne alt papir som har satt seg fast forsiktig.

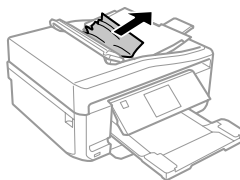

- 9** Lukk den automatiske dokumentmateren (ADF).

## Hjelp med utskriftskvalitet

Prøv disse løsningene hvis det er striper (tynne streker), manglende farger eller andre kvalitetsproblemer med utskriftene.

- ☐ Kontroller at du har lagt i papir og plassert originalen korrekt.
  - ➔ “Legge i papir” på side 5
  - ➔ “Legge i originaler” på side 9
- ☐ Kontroller innstillingene for papirstørrelse og papirtype.
  - ➔ “Velge papir” på side 5
- ☐ Skriverhodet kan være tett. Foreta først en dysekontroll, og rengjør deretter skriverhodet.  
**Oppsett > Vedlikehold > Dysekontroll**

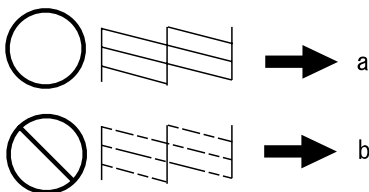

- (a) OK  
(b) Trenger hoderengjøring

## Hjelp med faksing

- ☐ Kontroller at telefonledningen er koblet til korrekt og at telefonlinjen virker. Du kan sjekke linjestatusen ved å bruke **Kontroller fakstilkoblingen**-funksjonen.
  - ➔ “Koble til en telefonlinje” på side 14
- ☐ Hvis faksen ikke ble sendt, kontrollerer du at mottakerens faksmaskin er slått på og fungerer.
- ☐ Hvis produktet ikke er koblet til en telefon og du vil motta fakser automatisk, pass på at du slår på automatisk svar.
  - ➔ “Mottak av faks” på side 16

### Merknad:

Vil du ha flere løsninger på faksproblemer, kan du se i PDF-filen Brukerhåndbok.

## Hvis du trenger hjelp

### Web-område for kundestøtte

På Epsons web-område for kundestøtte får du hjelp med problemer som ikke kan løses ved hjelp av feilsøkinginformasjonen i produktdokumentasjonen. Hvis du har en web-leser og kan koble deg til Internett, kan du besøke området på adressen:

<http://support.epson.net/>  
<http://www.epson.eu/Support> (Europe)

Hvis du trenger de nyeste driverne, svar på vanlige spørsmål, håndbøker eller annet nedlastbart materiale, kan du gå til området på adressen:

<http://www.epson.com>  
<http://www.epson.eu/Support> (Europe)

Deretter velger du Epsons web-område for kundestøtte i ditt område.

### Merknad:

Hvis Epson-produktet ikke fungerer som det skal og du ikke klarer å løse problemet ved hjelp av feilsøkinginformasjonen i produktdokumentasjonen, må du kontakte Epson kundestøtte for å få hjelp. Se i Brukerhåndbok for å finne informasjon om Epson kundestøtte.

## Innehållsförteckning

### Introduktion..... 2

Här hittar du information .....	2
Obs, Viktigt och Anmärkning.....	2
Använda tjänsten Epson Connect .....	2

### Säkerhetsinformation..... 2

### Översikt över kontrollpanelen..... 3

Knappar och LCD-skärm.....	4
Lampor.....	4

### Hantera papper och medier..... 5

Val av papper.....	5
Fylla på papper.....	5
I papperskassetten.....	5
I den bakre pappersmatningen.....	7
Fylla på en CD/DVD.....	8
Ta ut en CD/DVD.....	8
Sätta in ett minneskort.....	9
Placering av original.....	9
Automatisk dokumentmatare (ADM).....	9
Skannerglas.....	11

### Kopiering..... 12

### Skriva ut foton..... 12

Från ett minneskort.....	12
Från en digitalkamera.....	13

### Skanning..... 13

### Faxa..... 13

Introduktion till FAX Utility.....	14
Ansluta till en telefonlinje.....	14
Om telefonkablar.....	14
Använda telefonlinjen endast för fax.....	14
Dela en linje med en telefonenhet.....	14
Kontrollera faxanslutningen.....	15
Inställningar av faxfunktioner.....	15
Inställning av snabbvalsnummer.....	15

Inställning av snabbvalsnummer för grupper.....	16
Skicka fax.....	16
Ta emot fax.....	16
Skriva ut rapporter.....	17

### Fler funktioner..... 17

### Byta bläckpatroner..... 19

Säkerhetsinstruktioner.....	19
Försiktighetsåtgärder.....	19
Byta ut en bläckpatron.....	19

### Grundläggande felsökning..... 21

Felmeddelanden.....	21
Pappersstopp.....	22
Ta bort papper som fastnat från den bakre luckan.....	22
Ta bort papper som fastnat inuti produkten.....	23
Ta bort papper som fastnat i papperskassetten.....	23
Ta bort papper som fastnat i den automatiska dokumentmataren (ADM).....	24
Hjälp för utskriftskvalitet.....	25
Hjälp för fax.....	25

### Var du kan få hjälp..... 25

Webbplatsen för teknisk support.....	25
--------------------------------------	----

---

# Introduktion

---

## Här hittar du information

Den senaste versionen av följande handböcker finns på Epsons supportwebbplats.

<http://www.epson.eu/Support> (Europa)

<http://support.epson.net/> (utanför Europa)

☐ **Starta här (papper):**

Ger dig information om hur man installerar produkten och programvaran.

☐ **Basisvägledning (papper):**

Innehåller grundläggande information om hur du använder produkten utan en dator.

☐ **Användarhandbok (PDF):**

Innehåller detaljerade instruktioner om användning, säkerhet och felsökning. Läs handboken när du använder produkten med en dator eller använder avancerade funktioner som dubbelsidig kopiering. Du måste ha Adobe Acrobat Reader 5.0 eller senare eller Adobe Reader för att visa PDF-handboken.

☐ **Nätverkshandbok (HTML):**

Här får nätverksadministratörerna information om både skrivardrivrutinen och nätverksinställningarna.

☐ **Hjälp (på produktens skärm):**

Tillhandahåller grundläggande instruktioner för användning och felsökning på produktens LCD-skärm. Välj menyn **Hjälp** på kontrollpanelen.

## Obs, Viktigt och Anmärkning

Obs, Viktigt och Anmärkning som visas i denna handbok har följande innebörder.



**Obs!**  
måste nogra efterföljas för att undvika kroppsskador.



**Viktigt**  
måste iakttagas för att undvika skador på utrustningen.

**Anmärkning**

innehåller praktiska tips om produktens användning och eventuella begränsningar.

## Använda tjänsten Epson Connect

Med Epson Connect och tjänster från andra företag kan du enkelt skriva ut direkt från din smartphone, handdator eller laptop, när som helst och i stort sett var som helst i världen! Mer information om utskrift och andra tjänster finns på följande adress; <https://www.epsonconnect.com/> (Epson Connects portal) <http://www.epsonconnect.eu/> (endast Europa)

Du kan visa handboken för Epson Connect genom att dubbelklicka på genvägsikonen  på skrivbordet.



---

## Säkerhetsinformation

---

Läs och följ dessa anvisningar så att du använder produkten på ett säkert sätt. Kom ihåg att spara denna handbok för framtida bruk. Följ även alla varningar och instruktioner på produkten.



## Översikt över kontrollpanelen

- ❑ Använd bara nätsladden som medföljer produkten och använd inte nätsladden med andra utrustningar. Om du använder andra nätsladdar med den här produkten eller använder den medföljande nätsladden med andra utrustningar kan det leda till brand eller elstötar.
- ❑ Se till att elsladden uppfyller tillämplig lokal säkerhetsstandard.
- ❑ Ta aldrig isär, ändra eller försök reparera nätsladden, kontakten, skrivarenheten, skannerenheten eller några tillval själv, utom när det speciellt beskrivs i produktens handböcker.
- ❑ Dra ut kontakten till produkten och låt kvalificerad servicepersonal utföra service i följande situationer: Nätsladden eller kontakten är skadad, det har kommit in vätska i produkten, du har tappat produkten eller höljet har skadats, produkten fungerar eller beter sig inte som vanligt. Justera inte reglage som inte täcks i bruksanvisningen.
- ❑ Placera produkten nära ett vägguttag där kontakten enkelt kan dras ut.
- ❑ Placera eller förvara inte produkten utomhus, i närheten av smutsiga eller dammiga platser, vatten, värmekällor eller platser som utsätts för stötar, vibrationer, höga temperaturer eller hög luftfuktighet.
- ❑ Var försiktig så att du inte spiller vätska på produkten eller hanterar den med våta händer.
- ❑ Denna produkt måste ha ett avstånd på minst 22 cm till en pacemaker. Radiovågor från denna produkt kan ha negativ inverkan på pacemakers.
- ❑ Kontakta återförsäljaren om LCD-skärmen är skadad. Tvätta händerna noga med tvål och vatten om du får flytande kristallösning på händerna. Skölj ögonen omedelbart med vatten om du får flytande kristallösning i ögonen. Kontakta genast läkare om du känner obehag eller får problem med synen trots att du har sköljt noggrant.
- ❑ Undvik att använda en telefon när det åskar. Det finns en liten risk för elstötar om blixten slår ned (gäller modeller med faxfunktioner).
- ❑ Rapportera inte en gasläcka per telefon i närheten av gasläckan (gäller modeller med faxfunktioner).

**Anmärkning:**

Nedan följer säkerhetsanvisningar för bläckpatroner.

➔ "Byta bläckpatroner" på sidan 19

## Översikt över kontrollpanelen





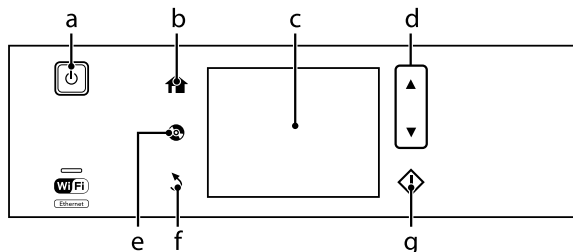

**Anmärkning:**

- ❑ Kontrollpanelens utformning varierar beroende på plats.
- ❑ Även om kontrollpanelens utformning och det som visas på LCD-skärmen, t.ex. namn på menyer och alternativ, kan skilja sig åt från den produkt du köpt så används de på samma sätt.





## Översikt över kontrollpanelen

## Knappar och LCD-skärm

	Knappar	Funktion
a		Slår på och av produkten.
b		Visar menyn Hem.
c	-	<p>På LCD-skärmen visas menyerna. Om produkten har en pekskärm kan du bläddra på skärmen genom att dra över LCD-skärmen. Dra snabbt över LCD-skärmens mitt. Dra lite hårdare om pekskärmen reagerar långsamt.</p> <p>Menyer visas beroende på åtgärden du utför, t.ex. sätter in ett minneskort. Tryck på  om menyn du vill ha inte visas. Inaktivera alla alternativ på menyn Autovalläge om du vill inaktivera automatiskt menyval. <b>Inställningar &gt; Hjälpfunktioner &gt; Autovalläge</b></p>
d		Rullar på skärmen.
e		Tryck när du vill visa menyn för CD/DVD-etiketter. Produkten förbereder för utskrift av CD/DVD-etiketter.
f		För att avbryta en åtgärd/återgå till föregående meny.
g		Startar kopiering/utskrift/skanning/faxning.

## Lampor

Lampor	Funktion
	<p>Lyser när produkten är på. Blinkar när produkten tar emot data, när du skriver ut/kopierar/skannar/faxar, byter en bläckpatron, fyller på bläck eller rengör skrivhuvudet. Blinkar sakta när produkten är i viloläge.</p>
	<p>Lyser med fast sken när produkten är ansluten till ett nätverk. Blinkar när nätverksinställningar justeras (grön: Wi-Fi/orange: Ethernet).</p>

**Anmärkning:**

Mer information om ikonerna som visas på LCD-skärmen finns i **Hjälp** på kontrollpanelen.

# Hantera papper och medier

## Val av papper

Produkten ställs in automatiskt efter den papperstyp du väljer i utskriftsinställningarna. Det är därför inställningarna för papperstyp för så viktiga. De talar om för produkten vilken papperstyp du använder och justerar bläckmängden därefter. I tabellen nedan visas de inställningar du bör välja för papperet.

För detta papper	Papperstyp på LCD
Vanligt papper*	Enkelt papper
Epson Bright White Ink Jet Paper (Klarvitt bläckstrålepapper)*	Enkelt papper
Epson Ultra Glossy Photo Paper (Ultraglättat fotopapper)	Ultraglättat
Epson Premium Glossy Photo Paper (Premium glättat fotopapper)	Prem. glättat
Epson Premium Semigloss Photo Paper (Premium halvglättat fotopapper)	Prem. glättat
Epson Glossy Photo Paper (Glättat fotopapper)	Glättat
Epson Photo Paper (Fotopapper)	Fotopapper
Epson Photo Quality Ink Jet Paper (Bläckstrålepapper med fotokvalitet)	Matt
Epson Matte Paper-Heavyweight (Matt papper - tjockt)	Matt
Epson Double-Sided Matte Paper (Dubbelsidigt matt papper)	Matt
Epson Photo Stickers (Fotoetiketter)	Fotoetikett

\* Du kan använda dubbelsidig utskrift med detta papper.

## Fylla på papper

### I papperskassetten

#### Anmärkning:

- ❑ Trots att instruktionerna i det här avsnittet är baserade på kassett 2, är användningssättet detsamma för kassett 1.
- ❑ Papperstyperna, storlekarna och mängden ark som kan fyllas på varierar mellan kassett 1 och 2. Mer information finns i Användarhandbok i PDF-format.
- ❑ Instruktioner hur du fyller på kuvert eller ett ark med Photo Stickers (Fotoetiketter) finns i Användarhandbok i PDF-format.

#### 1 Öppna den främre luckan.

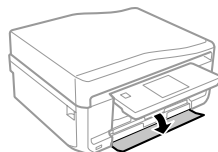

#### Anmärkning:

Om utmatningsfacket har matats ut ska du stänga det innan du drar ut papperskassetten.

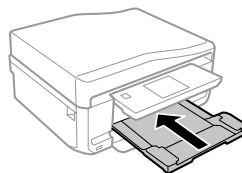

## Hantera papper och medier

- 2 Dra ut papperskassetten.

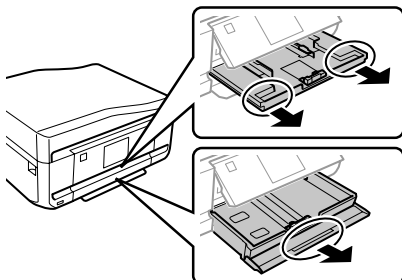

- 3 Skjut kantstöden mot sidorna på papperskassetten.

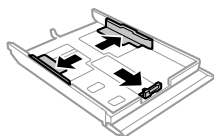
**Anmärkning:**

Ta bort CD/DVD-facket och dra ut kassett 2 så som visas på bilden när du använder papper med formatet Legal.

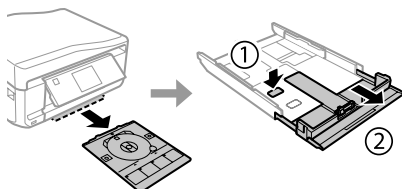

- 4 Flytta kantstödet så att det passar pappersformatet som ska användas.

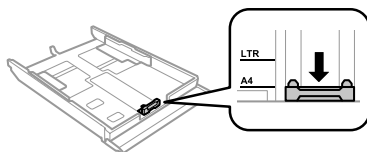

- 5 För in papperet mot kantstödet med utskriftssidan nedåt och kontrollera att papperet inte sticker ut ur kassetten.

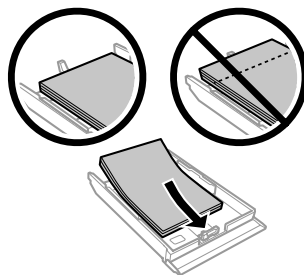
**Anmärkning:**

- ☐ Bläddra igenom och jämnna till papperskanterna innan papperet fylls på.
- ☐ Fyll inte på papper ovanför strecket precis under pilmarkeringen  inuti kantstödet när vanligt papper används. Kontrollera att antalet ark är mindre än det specificerade antalet när Epson specialmedier används.
- ☐ När du väljer **Kassett 1 > Kassett 2** som **Papperskälla** ska du fylla på papper av samma storlek och typ i båda kassetterna.

- 6 Skjut kantstöden mot kanterna på papperet.

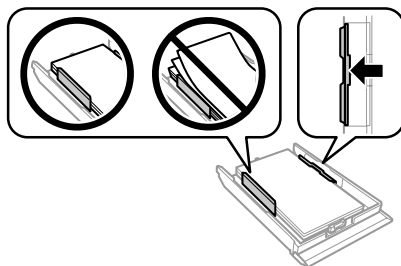

- 7** Håll kassetten plant och för in den långsamt och försiktigt i produkten.

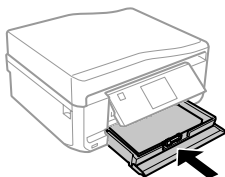

**Anmärkning:**

- ☐ Lämna tillräckligt med utrymme framför produkten så att papperet kan matas ut helt och hållet.
- ☐ Ta inte ut eller sätt in papperskassetten när produkten arbetar.

## I den bakre pappersmatningen

**Anmärkning:**

Trots att du kan skriva ut på papper med en tjocklek på 0,05 till 0,6 mm, kanske vissa hårda papper inte matas på rätt sätt även om tjockleken ligger inom det området.

- 1** Skicka ett utskriftsjobb till produkten (från datorn eller via kontrollpanelen).

**Anmärkning:**

Innan du skickar utskriftsjobbet kan du inte fylla på papper i den bakre pappersmatningen.

- 2** Öppna luckan till den bakre pappersmatningen och dra ut papperstödet.

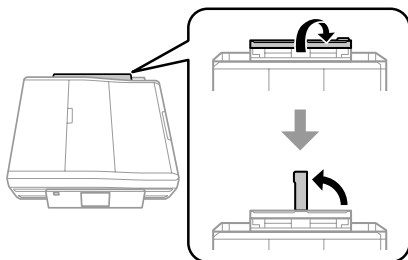

- 3** Justera kantstödet.

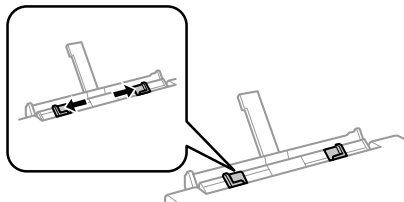

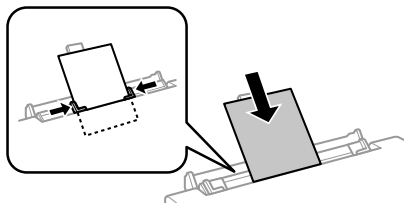

- 4** Fyll på ett ark papper med utskriftssidan uppåt i mitten på den bakre pappersmatningen och justera kantstödet. Utskriftssidan är ofta vitare eller glansigare än den andra sidan.

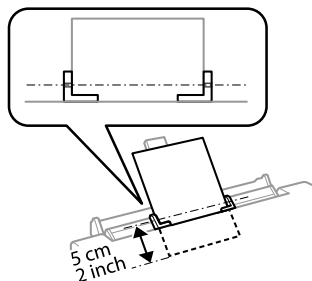

**Anmärkning:**

För in papperet så att framkanten är cirka 5 cm från skåran på kantstöden.



- 5** Tryck på .

**Anmärkning:**

Papperet matas ut automatiskt efter en viss tid.

## Fylla på en CD/DVD

### ! Viktigt:

- ❑ Sätt inte in CD/DVD-facket när produkten arbetar. Produkten kan skadas eller ytan på CD/DVD-skivan kan bli smutsig eller repig.
- ❑ Kontrollera att det inte finns något på utmatningsfacket när CD/DVD-facket matas ut/sätts in.

### Anmärkning:

Du kan även skriva ut på en Blu-ray Disc™.

- 1 Tryck på  på kontrollpanelen och välj **Ladda CD/DVD**.

- 2 Hög panelen så långt det går.

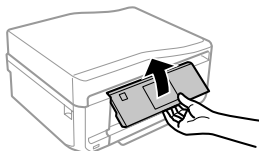

### Anmärkning:

Om utmatningsfacket har matats ut ska du stänga det och den främre luckan.

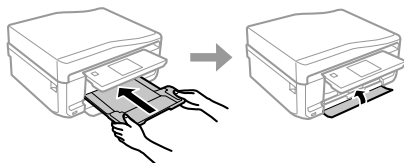

- 3 Ta bort CD/DVD-facket från produkten.

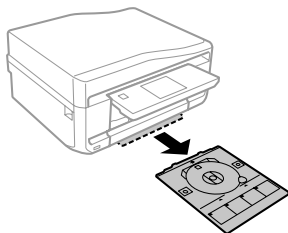

- 4 Placera en CD/DVD i CD/DVD-facket med utskriftssidan uppåt och för in facket i produkten. Kontrollera att ▲-markeringarna på facket och ▼-markeringarna på produkten motsvarar varandra så att linjen på facket är i linje med produkten.

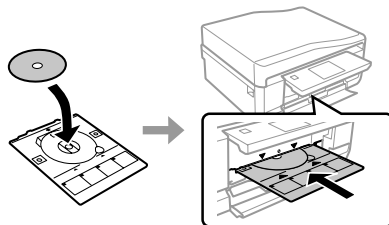

- 5 Tryck på **Klart** på LCD-skärmen.

### Anmärkning:

CD/DVD-facket matas ut automatiskt efter en viss tid.

## Ta ut en CD/DVD

- 1 Ta bort CD/DVD-facket från produkten och ta sedan ut CD/DVD-skivan ur facket.

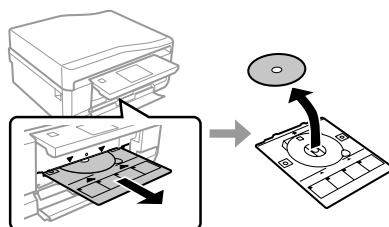

### ! Obs!

Var försiktig så att du inte repar ytan på CD/DVD-skivan när du tar bort den.

- 2 Sänk kontrollpanelen.

- 3 Sätt tillbaka CD/DVD-facket i öppningen på produktens nedre del.

## Sätta in ett minneskort

Du kan skriva ut foton på ett minneskort eller spara skannade data på ett minneskort. Följande minneskort stöds.

SD, miniSD, microSD, SDHC, miniSDHC, microSDHC, SDXC, microSDXC, MultiMediaCard, MMCplus, MMCmobile, MMCmicro, Memory Stick Duo, Memory Stick PRO Duo, Memory Stick PRO-HG Duo, Memory Stick Micro, MagicGate Memory Stick Duo, CompactFlash, Microdrive

### ! Viktigt

En adapter krävs för följande minneskort. Sätt fast den innan du sätter in kortet i skåran, annars kan kortet fastna.

- miniSD, microSD, miniSDHC, microSDHC, microSDXC, MMCmicro

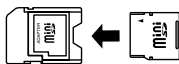

- MMCmobile

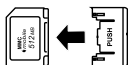

- Memory Stick Micro

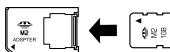

### 1 Öppna luckan och sätt in ett kort i taget.

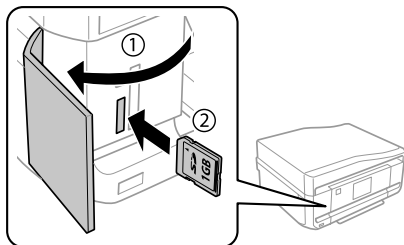

### 2 Kontrollera att lampan lyser med fast sken.

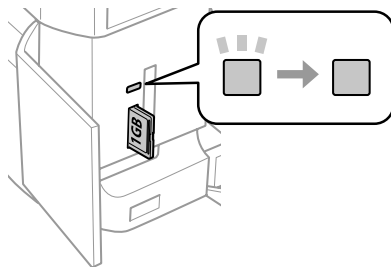

■ = lyser, ■ = blinkar

### ! Viktigt

- Försök inte tvinga in kortet helt i skåran. Det ska inte tryckas in helt.
- Ta inte ut minneskortet när lampan blinkar. Data på minneskortet kan gå förlorade.

### Anmärkning:

- Bilderna delas automatiskt in i grupper och skärmen för val av grupp visas om det finns mer än 999 bilder på minneskortet. Välj gruppen som innehåller bilden som du vill skriva ut. Bilderna sorteras efter fotograferingsdatum.
- Välj **Skriv foton** på menyn **Hem** om du vill välja en annan grupp. Välj sedan **Alternativ**, **Välj plats** och **Välj mapp** eller **Välj grupp**.

## Placering av original

### Automatisk dokumentmatare (ADM)

#### Anmärkning:

Den automatiska dokumentmataren kan bara användas med XP-850.

Du kan fylla på original i den automatiska dokumentmataren (ADF) när du vill kopiera, skanna eller faxa flera sidor snabbt. Med ADF-enheten kan du skanna båda sidorna av dokument. Välj det alternativet på menyn med kopieringsinställningar om du vill göra det.

## Hantera papper och medier

Du kan använda följande original i ADF-enheten.

Storlek	A4/Letter/Legal
Typ	Vanligt papper
Vikt	64 g/m <sup>2</sup> till 95 g/m <sup>2</sup>
Kapacitet	30 ark eller 3 mm eller mindre (A4, Letter)/10 ark (Legal)

Pappersformatet Legal kan inte användas när du skannar ett dubbelsidigt dokument med ADM-enheten.

**Viktigt:**

Undvik att använda följande dokument för att förhindra pappersstopp. Använd skannerglaset för dessa typer.

- ☐ Dokument som är hopsatta med gem, klammer, osv.
- ☐ Dokument som tejprensor eller papper fastsatt på dem.
- ☐ Fotografier, OH-papper eller termotransferpapper.
- ☐ Papper som är sönderrivet, skrynkligt eller har hål.

**1**

Knacka originalen mot en plan yta för att jämna till kanterna.

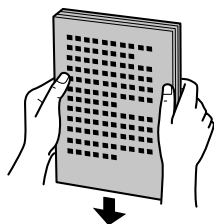
**2**

Öppna ADF-enhetens inmatningsfack och dra ut utmatningsfackets förlängning.

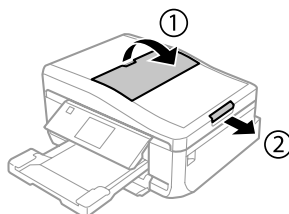
**3**

Flytta kantstödet på den automatiska dokumentmataren.

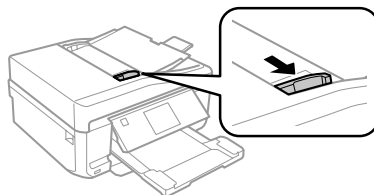
**4**

Placera originalen med utskriftssidan uppåt och kortsidan först i den automatiska dokumentmataren och skjut sedan kantstödet tills det ligger an mot originalen.

**Anmärkning:**

Ikonen ADF visas när original är placerade i den automatiska dokumentmataren.

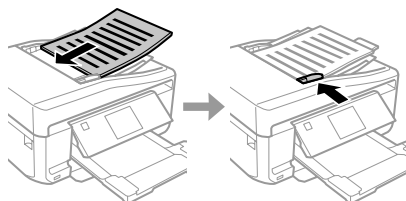



## Hantera papper och medier

**Anmärkning:**

- ❑ För en layout av typen **A4, 2-up kopia** placerar du originalen så som visas på bilden. Kontrollera att originalets orientering motsvarar inställningarna i Dokumentorientering.

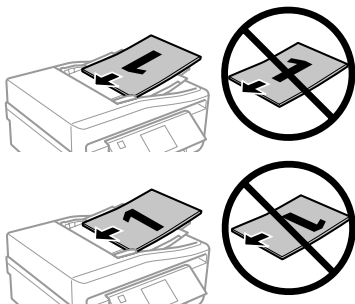

- ❑ När du använder kopieringsfunktionen med den automatiska dokumentmataren (ADM) är utskriftsinställningarna definierade till Förminska/ förstora - **Verklig storlek**, Papperstyp - **Enkelt papper** och Pappersstorlek - **A4**. Utskriften beskärs om du kopierar ett original som är större än A4.

2

Placera originalet med utskriftssidan nedåt på skannerglaset och skjut det mot det främre högra hörnet.

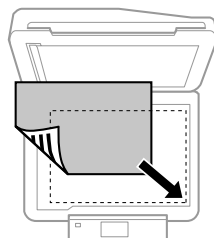

3

Stäng luckan försiktigt.

**Anmärkning:**

När det finns ett dokument både i den automatiska dokumentmataren (ADF) och på skannerglaset så prioriteras det dokument som finns i den automatiska dokumentmataren (ADF).

## Skannerglas

1

Öppna dokumentluckan.

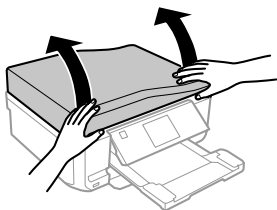

## Placera en CD

Placera skivan nedåt i mitten.

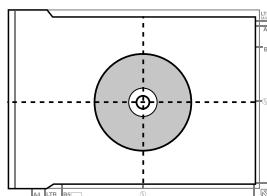

## Placera foton

Placera foton 5 mm från varandra.

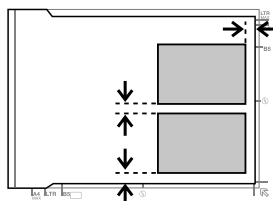

**Anmärkning:**

Du kan kopiera ett foto eller flera foton med olika storlekar samtidigt så länge de är större än 30 x 40 mm.

## Kopiering

Följ stegen nedan när du ska kopiera dokument.

- 1 Fyll på papper i kassett 2.  
➔ "I papperskassetten" på sidan 5
- 2 Placera originalen.  
➔ "Placering av original" på sidan 9
- 3 Öppna läget **Kopiera** på menyn Hem.
- 4 Ange antalet kopior genom att trycka på + eller -.
- 5 Ställ in färgen.
- 6 Tryck på ▼ för att ange kopieringsinställningarna.
- 7 Välj lämpliga kopieringsinställningar som pappersstorlek, paperstyp och papperskvalitet.

**Anmärkning:**

- ☐ Du kan förhandsgranska kopieringsresultatet innan du börjar kopiera.
- ☐ Du kan kopiera med olika layouter, t.ex. dubbelsidig kopiering, kopia med 2-up och så vidare. Ändra inställningarna för dubbelsidigt eller layout efter behov.

- 8 Tryck på ◇ när du vill börja kopiera.

**Anmärkning:**

Information om andra kopieringsfunktioner och menylistan i läget Kopiera finns i Användarhandbok i PDF-format.

## Skriva ut foton

### Från ett minneskort

- 1 Fyll på fotopapper i papperskassetten.  
➔ "I papperskassetten" på sidan 5
- 2 Sätt in ett minneskort.  
➔ "Sätta in ett minneskort" på sidan 9

**Anmärkning:**

Du kan även skriva ut foton från en extern USB-enhet.

- 3 Öppna läget **Skriv foton** på menyn Hem.
- 4 Välj ett foto och ange antalet kopior genom att trycka på + eller -.

**Anmärkning:**

- ☐ Du kan beskära och förstora fotot. Tryck på **Redigera** och **Beskär/zooma in** och ange inställningarna.
- ☐ Tryck på 3 och upprepa steg 4 om du vill välja fler foton.
- ☐ Om du vill korrigera bilderna ska du trycka på **Redigera** samt **Fotojustering** och sedan ange inställningarna. Bläddra nedåt om det behövs.
- ☐ Tryck på LCD-skärmen om skärmobjekt försvinner (till exempel "-", "+" eller menyer).

- 5 Tryck på **Inställningar** och ange utskriftsinställningarna. Bläddra nedåt om det behövs.
- 6 Tryck på ◇ när du vill börja skriva ut.

**Anmärkning:**

Information om andra utskriftsfunktioner och menylistan i läget Skriv foton finns i Användarhandbok i PDF-format.

## Från en digitalkamera

- 1 Fyll på fotopapper i papperskassetten.  
➔ "I papperskassetten" på sidan 5
- 2 Ta ut eventuella minneskort.
- 3 Gå in i läget **Inställningar** via menyn Hem.
- 4 Öppna **Inst för extern enhet**. Bläddra nedåt om det behövs.
- 5 Välj **Utskriftsinställningar**.
- 6 Ange lämpliga utskriftsinställningar. Bläddra nedåt om det behövs.
- 7 Anslut kameran till produkten med en USB-kabel och slå på kameran.

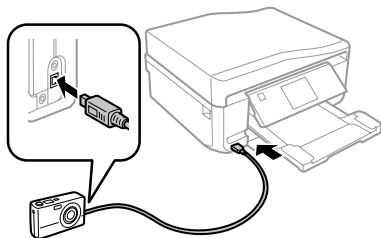

- 8 Information om hur du skriver ut finns i kamerans handbok.

Kompatibilitet	PictBridge
Filformat	JPEG
Bildstorlek	80 × 80 pixlar till 9200 × 9200 pixlar

### Anmärkning:

- ☐ Vissa kombinationer av papperstyp, storlek och layout kanske inte kan användas beroende på inställningarna på skrivaren och digitalkameran.
- ☐ Vissa inställningar på digitalkameran kanske inte återges på utskriften.

## Skanning

Du kan skanna dokument och sända den skannade bilden från produkten till ett minneskort eller en ansluten dator.

### Anmärkning:

- ☐ Om du vill skanna data till ett minneskort ska du först sätta in ett minneskort.  
➔ "Sätta in ett minneskort" på sidan 9
- ☐ Om du vill använda tjänsten *Scanna till Cloud* ska du dubbelklicka på genvägsikonen  på skrivbordet och läsa handboken *Epson Connect*.

- 1 Lägg originaldokumentet(/n) på plats.  
➔ "Placering av original" på sidan 9
- 2 Gå in i läget **Scanna** via menyn Hem.
- 3 Välj ett alternativ på skanningsmenyn.
- 4 Du kan ange skanningsinställningar om du väljer **Scanna till minneskort**.  
Välj dator när du väljer **Scanna till dator**.
- 5 Tryck på  när du vill börja skanna.

### Anmärkning:

Information om andra skanningsfunktioner och menylistan i läget *Scanna* finns i *Användarhandbok i PDF-format*.

Din skannade bild har sparats.

## Faxa

### Anmärkning:

- ☐ Information om andra faxfunktioner och menylistan i läget *Fax* finns i *Användarhandbok i PDF-format*.
- ☐ Faxfunktionen kan bara användas på XP-850.

## Introduktion till FAX Utility

FAX Utility är en programvara som kan överföra diverse data - till exempel dokument, ritningar och tabeller - som skapats med ett ordbehandlings- eller kalkylprogram direkt via fax, utan att först skriva ut dem. Följ nedanstående anvisningar för att använda programmet.

### Windows

Klicka på startknappen (Windows 7 och Vista) eller klicka på **Start** (Windows XP), peka på **All Programs** (**Alla program**), välj **Epson Software** och klicka på **FAX Utility**.

### Mac OS X

Klicka på **System Preference** (**Systeminställningar**), klicka på **Print & Fax** (**Skrivare och fax**) eller **Print & Scan** (**Skrivare och Skanner**) och välj **FAX** (din produkt) i **Printer** (**Skrivare**). Klicka sedan på följande; Mac OS X 10.6.x, 10.7.x: **Option & Supplies** (**Alternativ och förbrukningsmaterial**) - **Utility** (**Verktysprogram**) - **Open Printer Utility** (Mac OS X 10.5.x: **Open Print Queue** (**Öppna utskriftskö**) - **Utility** (**Verktysprogram**))

#### Anmärkning:

Mer information finns i onlinehjälpen för FAX Utility.

## Ansluta till en telefonlinje

### Om telefonkablar

Använd en telefonkabel med följande gränssnittsspecifikationer.

- ☐ RJ-11 telefonlinje
- ☐ RJ-11 telefonapparatsanslutning

En telefonkabel kan medfölja produkten beroende på land. Om så är fallet ska du använda den kabeln.

## Använda telefonlinjen endast för fax

- 1 Anslut en telefonkabel från telefonjacket på väggen till LINE-porten.

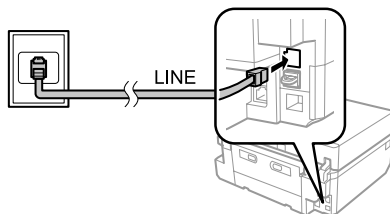

- 2 Kontrollera att inställningen för **Autosvar** är **På**.  
➔ "Skicka fax" på sidan 16



#### Viktigt:

Om du inte ansluter en extern telefon till produkten så måste du se till att slå på funktionen autosvar. Annars kommer du inte att kunna ta emot fax.

## Dela en linje med en telefonenhet

- 1 Anslut en telefonkabel från telefonjacket på väggen till LINE-porten.

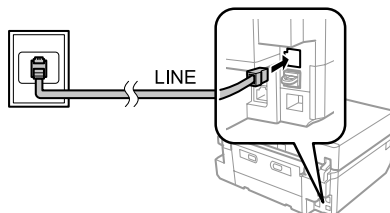

- 2** Ta bort locket.

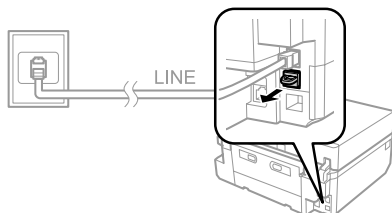

- 3** Anslut en telefon eller en telefonsvarare till EXT.-porten.

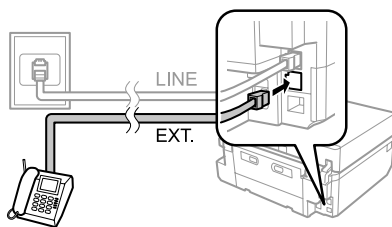

**Anmärkning:**

Mer information om andra anslutningsmetoder finns i Användarhandbok i PDF-format.

## Kontrollera faxanslutningen

Du kan kontrollera om produkten är redo att sända och ta emot fax.

- 1** Fyll på vanligt A4-papper i kassetten.  
➔ "Fylla på papper" på sidan 5
- 2** Gå in i läget **Inställningar** via menyn Hem.
- 3** Välj **Faxinställningar**.
- 4** Välj **Kontrollera faxanslutningen**.
- 5** Tryck på **◊** när du vill skriva ut rapporten.

**Anmärkning:**

Om rapporten påvisar fel kan du försöka lösa dem med lösningarna i rapporten.

## Inställningar av faxfunktioner

### Inställning av snabbvalsnummer

Du kan skapa en snabbvalslista som snabbt låter dig välja faxnummer när du ska faxa. Upp till 60 kombinerade snabbvalsnummer och snabbval för grupper kan lagras.

- 1** Öppna läget **Fax** på menyn Hem.
- 2** Tryck på **Kontakter**.
- 3** Välj **Lägg till/redigera kontakter**.
- 4** Välj **Inst snabbuppringn**. Du ser de tillgängliga snabbvalsnumren.
- 5** Välj det snabbvalsnummer som du vill registrera. Du kan registrera upp till 60 poster.
- 6** Ange ett telefonnummer. Du kan mata in upp till 64 siffror.

**Anmärkning:**

Ett bindestreck (" - ") anger en kort paus under uppringningen. Inkludera det bara i telefonnummer när en paus är nödvändig. Mellanslag mellan siffror utelämnas vid uppringningen.

- 7** Välj **Klart**.
- 8** Ge snabbvalsnumret ett namn. Du kan ange upp till 30 tecken.
- 9** Tryck på **Klart** för att registrera namnet.

## Inställning av snabbvalsnummer för grupper

Du kan lägga till snabbvalsnummer i en grupp om du vill skicka samma fax till flera mottagare samtidigt. Upp till 60 kombinerade snabbvalsnummer och snabbval för grupper kan anges.

- 1 Öppna läget **Fax** på menyn Hem.
- 2 Välj **Kontakter**.
- 3 Välj **Redig. kontakt..**
- 4 Välj **Inställning av gruppuppringning**. Du ser de tillgängliga numren för snabbvalsgrupperna.
- 5 Välj det gruppuppringningsnummer som du vill registrera.
- 6 Ge snabbvalsgruppen ett namn. Du kan ange upp till 30 tecken.
- 7 Tryck på **Klart** för att registrera namnet.
- 8 Välj det snabbvalsnummer som du vill registrera i gruppnummerlistan.
- 9 Upprepa steg 8 om du vill lägga till fler snabbval i gruppnummerlistan. Du kan registrera upp till 30 snabbval i ett gruppnummer.
- 10 Välj **Klart** för att skapa gruppnummerlistan.

## Skicka fax

- 1 Placera originalet i den automatiska dokumentmataren eller på skannerglaset.  
➔ "Placering av original" på sidan 9
- 2 Öppna läget **Fax** på menyn Hem.
- 3 Tryck på området **Ange faxnummer** på LCD-skärmen.

- 4 Skriv faxnumret och välj **Klart**. Du kan mata in upp till 64 siffror.

### Anmärkning:

- ☐ Om du vill visa det faxnummer som användes senast trycker du på **Återuppr.**
- ☐ Kontrollera att du har angett rubrikinformationen. Vissa faxmaskiner nekar automatiskt att ta emot inkommande fax som saknar rubrikinformation.

- 5 Tryck på ▼, välj **Färg** eller **Svartvitt** och ändra andra inställningar efter behov.

- 6 Tryck på ◇ när du vill börja sända.

### Anmärkning:

Om faxnumret är upptaget eller om det uppstår något problem så kommer produkten att ringa upp samma nummer igen efter en minut. Tryck på **Återuppr.** för att ringa upp igen omedelbart.

## Ta emot fax

Följ stegen nedan när du ska ange inställningar för automatisk mottagning av fax. Instruktioner om hur du tar emot fax manuellt finns i Användarhandbok i PDF-format.

- 1 Fyll på vanligt A4-papper i kassetten.  
➔ "Fylla på papper" på sidan 5
- 2 Kontrollera att inställningen för **Autosvar** är **På**.  
**Inställningar > Faxinställningar > Mottagningsinställningar > Autosvar > På**

### Anmärkning:

- ☐ När en telefonsvarare är ansluten direkt till den här produkten måste du försäkra dig om att du ställer in **Antal ringsignaler innan svar** på rätt sätt genom att följa dessa anvisningar.
- ☐ Beroende på region är alternativet **Antal ringsignaler innan svar** kanske inte tillgängligt.

- 3 Gå in i läget **Inställningar** via menyn Hem.

- 4 Välj **Faxinställningar**.

- 5 Välj **Kommunikation**.
- 6 Välj **Antal ringsignaler innan svar**.
- 7 Tryck på + eller - för att välja antal ringsignaler och välj sedan **Klart**.

**Viktigt:**

Välj fler ringsignaler än vad som krävs för att telefonsvararen ska gå in. Om den är inställd på att gå in efter fyra signaler ställer du in produkten på att gå in efter fem signaler eller fler. Annars kan telefonsvararen inte ta emot röstsamtal.

**Anmärkning:**

När du tar emot ett samtal och den andra parten är en fax så kommer produkten att ta emot faxet automatiskt, även om telefonsvararen går in för samtalet. Om du besvarar samtalet genom att lyfta på luren måste du vänta tills det visas ett meddelande på LCD-skärmen som säger att en anslutning har upprättats innan du lägger på luren. Om samtalet är ett röstsamtal kan telefonen användas som normalt eller så kan personen som ringer upp lämna ett meddelande på telefonsvararen.

## Skriva ut rapporter

Följ instruktionerna nedan när du vill skriva ut en faxrapport.



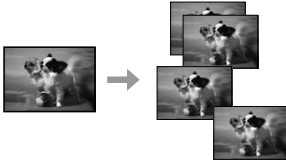

- 1 Fyll på vanligt A4-papper i kassetten.  
➔ "Fylla på papper" på sidan 5
  - 2 Öppna läget **Fax** på menyn Hem.
  - 3 Välj **Avanc.alt..**
  - 4 Välj **Faxrapport**.
  - 5 Öppna objektet som du vill skriva ut.
- Anmärkning:**  
Endast **Fax-loggning** visas på skärmen.
- 6 Tryck på  när du vill skriva ut den valda rapporten.

## Fler funktioner

Fler funktioner innehåller många specialmenyer som gör det lätt och enkelt att skriva ut! Välj Fler funktioner, välj en meny och följ instruktionerna på LCD-skärmen om du vill ha mer information.

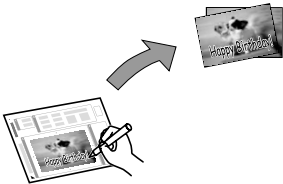
Meny		Funktioner
Kopiera/återställ foton		Du kan göra verklighetstrogna kopior av dina original. Om originalbilden är blekt kan du återställa färgen för att göra bilden mer livfull.

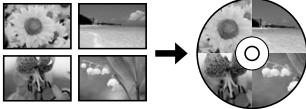
## Fler funktioner

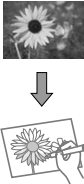
Meny		Funktioner
Fotolayoutblad		Du kan skriva ut foton från ett minneskort med olika layouts.
Gratulationskort		Du kan skriva ut anpassade kort med handskrivna meddelanden genom att använda en A4-mall. Skriv först ut en mall, skriv ditt meddelande och skanna in mallen när du vill skriva ut dina kort.
Kopiera till CD/DVD		Du kan kopiera ett foto eller en etikett för en CD/DVD på en CD/DVD-etikett. Bilden beskärs och storleken anpassas automatiskt så att den passar CD/DVD-etiketten.
Skriv ut på CD/DVD		Du kan skapa CD/DVD-etiketter av foton på ett minneskort utan att använda en dator.
Skriv ut linjerat papper		Du kan skriva ut linjerat papper eller kalkylblad med eller utan ett foto som bakgrund.
Målarbok*		Du kan skapa målarark av foton eller teckningar.

\* Använd bara funktionen **Målarbok** för teckningar och bilder som du skapat själv. Om du använder upphovsrättsskyddat material ska du se till att du håller dig inom de gränser för privat användning som lagen anger.



## Byta bläckpatroner

### Säkerhetsinstruktioner

- ❑ Förvara bläckpatroner utom räckhåll för barn.
- ❑ Var försiktig när du hanterar förbrukade bläckpatroner, då det kan finnas bläck vid bläckutloppet.  
Om du får bläck på huden bör du genast tvätta området noga med tvål och vatten.  
Om du får bläck i ögonen ska du genast skölja dem med vatten. Om du känner obehag eller får problem med synen efter noggrann sköljning bör du omedelbart kontakta läkare.  
Om du får bläck i munnen ska du omedelbart spotta ut det och kontakta en läkare.
- ❑ Om du tar ut en patron ur produkten för att använda den senare eller kasta den ska du komma ihåg att sätta fast skyddet på patronens bläckmataröppning för att förhindra att bläcket torkar eller att bläck läcker ut.
- ❑ Tryck inte för hårt eller kläm på bläckpatronerna och var försiktig så att du inte tappar dem. Det kan leda till att bläck läcker ut.

### Försiktighetsåtgärder

- ❑ Epson rekommenderar att du använder bläckpatroner från Epson. Epson kan inte garantera kvalitet eller funktion för bläck av andra märken än Epson. Användning av bläck av andra märken än Epson kan orsaka skador som inte täcks av Epsons garanti, och under vissa förhållanden kan de göra att produkten fungerar dåligt. Information om bläcknivåer kanske inte visas för andra bläcktyper.
- ❑ En del bläck i alla patroner förbrukas för att bevara optimala prestanda i skrivhuvudet, inte bara under utskrift utan även under underhållsåtgärder, t.ex. bläckpatronsbyte och rengöring av skrivhuvudet.
- ❑ Låt inte damm eller föremål komma in i bläckpatronshållaren. Föremål inuti hållaren kan påverka utskriftsresultatet negativt eller göra att du inte kan skriva ut.

- ❑ För maximal bläckförbrukning bör du bara ta bort en bläckpatron när du är redo att byta ut den. Bläckpatroner med låg bläcknivå kanske inte kan användas om de monteras igen.
- ❑ Öppna inte bläckpatronens förpackning förrän du är redo att installera patronen i produkten. Patronen är vakuumpförpackad för att bevara dess tillförlitlighet. Om du låter en patron vara öppnad länge innan du använder den kan det vara svårt att skriva ut normalt.
- ❑ Montera alla bläckpatroner, annars kan du inte skriva ut.

### Byta ut en bläckpatron

#### Anmärkning:

- ❑ Kontrollera att CD/DVD-facket inte sitter i produkten och att -lampan lyser med fast sken, inte blinkar.
- ❑ Skaka inte bläckpatroner efter det att du öppnat förpackningen eftersom de kan läcka bläck.

1

Ta ut bläckpatronen ur förpackningen och ta sedan bort skyddet från patronens undersida.

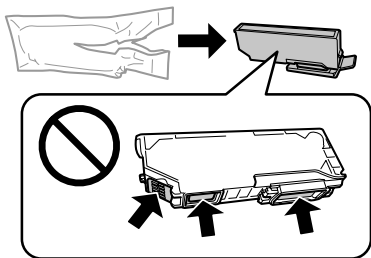

#### Anmärkning:

Ta inte på de ställen som visas på bilden. Detta kan förhindra normal användning och utskrift.

## Byta bläckpatroner

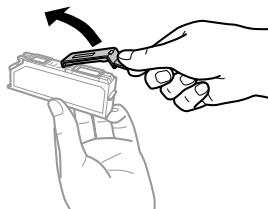

- 2** Öppna skannerenheten. Bläckpatronshållaren flyttas till läget för bläckpatronsbyte.

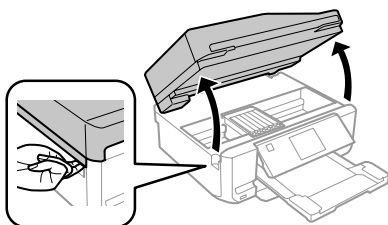
**Viktigt:**

Ta inte på den platta vita kabeln som är ansluten till bläckpatronhållaren.

**Anmärkning:**

- ❑ Följ instruktionerna nedan om bläckpatronhållaren inte flyttas till läget för bläckpatronbyte.  
**Hem > Inställningar > Underhåll > Byt ut bläckpatron**
- ❑ Flytta inte bläckpatronhållaren för hand, det kan skada produkten.

- 3** Tryck på tungan för att lossa bläckpatronhållaren och ta bort patronen diagonalt.

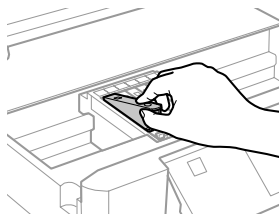
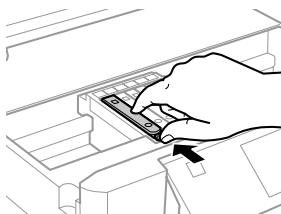
**Anmärkning:**

Bilden visar hur du byter bläckpatronen längst till vänster. Byt ut den eller de patroner som är tom/tomma.

- 4** För in bläckpatronen med "huvudet" först i bläckpatronhållaren. Tryck sedan ned patronens underdel tills den snäpps fast på plats.

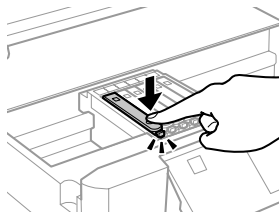
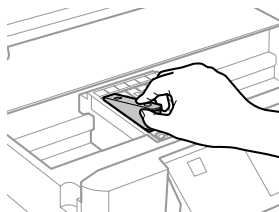

- 5** Sätt tillbaka skyddet på bläckmataröppningen på patronen som togs bort. Kassera den använda patronen på rätt sätt.

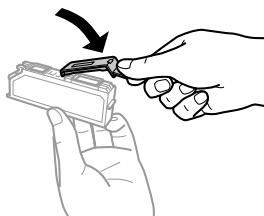

## Grundläggande felsökning

- 6** Stäng skannerenheten. Bläckpatronhållaren återgår till hemläget.

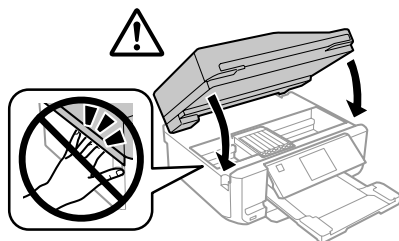

- 7** Följ anvisningarna på skärmen.

**Anmärkning:**

- ☐ ☹-lampan fortsätter att blinka medan produkten fyller på bläck. Stäng inte av produkten under bläckpåfyllningen. Om bläckladdningen inte slutförs kanske du inte kommer att kunna skriva ut.
- ☐ Sätt inte in CD/DVD-facket förrän bläckpåfyllningen är klar.

## Grundläggande felsökning

### Felmeddelanden

Detta avsnitt förklarar betydelsen av de meddelanden som visas på LCD-skärmen.

Felmeddelanden	Lösningar
Pappersstopp	➔Se "Pappersstopp" på sidan 22
Papper slut	➔Se "Fylla på papper" på sidan 5
Inga fotografier identifierade Placera fotorna korrekt på skannerglaset.	➔Se "Skannerglas" på sidan 11
Skrivarfel. Stäng av och slå på strömmen igen. Se instr. boken för mer information.	Stäng av produkten och slå sedan på den igen. Kontrollera att det inte finns kvar något papper i produkten. Kontakta Epson support om felmeddelandet fortsätter att visas.
Kommunikationsfel. Kontrollera att datorn är ansluten.	Kontrollera att datorn är ansluten på rätt sätt. Om felmeddelandet fortsätter att visas måste du kontrollera att programvaran för skanning har installerats på datorn och att programvaruinställningarna är korrekta.
Skrivarens bläckdyna är nästan utsliten. Kontakta Epson Support.	Tryck på  för att återuppta utskriften. Meddelandet visas tills bläckdynan har bytts ut. Kontakta Epsons support för byte av bläckdynorna innan de når slutet av sin livslängd. När bläckdynorna är fyllda kommer skrivaren att stanna och du måste få hjälp av Epsons support för att kunna fortsätta skriva ut.
En skrivares bläckdyna är utsliten. Kontakta Epson Support.	Kontakta Epsons support för byte av bläckdynorna.
Minneskort eller extern enhet hittades inte.	Kontrollera att minneskortet eller den externa enheten har anslutits på rätt sätt.

## Grundläggande felsökning

Felmeddelanden	Lösningar
Ingen rington. Försök med Kontrollera faxanslutn.	Kontrollera att telefonkabeln är ansluten på rätt och att telefonlinjen fungerar. ➔Se "Ansluta till en telefonlinje" på sidan 14  Om du har anslutit produkten till en telefonlinje med PBX (Private Branch Exchange) eller en terminaladapter så måste du slå av <b>Detektering av rington</b> . Välj <b>Faxinställningar &gt; Kommunikation &gt; Detektering av rington &gt; Av</b> .
Kombinationen IP-adress och subnätmask är ogiltig. Se aktuell instruktionsbok.	Läs Nätverkshandbok online.
Recovery Mode	Uppdateringen av den interna programvaran misslyckades. Du måste försöka uppdatera den interna programvaran igen. Ha en USB-kabel till hands och besök din lokala Epson-webbplats för mer information.

## Pappersstopp

**Obs!**

Ta aldrig på knapparna på kontrollpanelen när du har handen inuti produkten.

**Anmärkning:**

- ☐ Avbryt utskriftsjobbet om ett meddelande på LCD-skärmen eller i skrivardrivrutinen uppmanar dig att göra det.
- ☐ Tryck på knappen som anges på LCD-skärmen när du har avlägsnat papperet som fastnat.

## Ta bort papper som fastnat från den bakre luckan

**1**

Dra ut den bakre luckan och ta försiktigt bort papperet som fastnat.

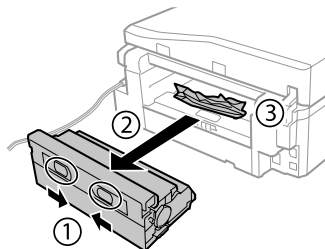
**2**

Ta försiktigt bort papperet som fastnat.

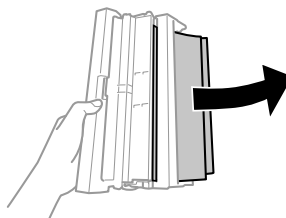

- 3 Öppna den bakre luckan och ta försiktigt bort papperet som fastnat.

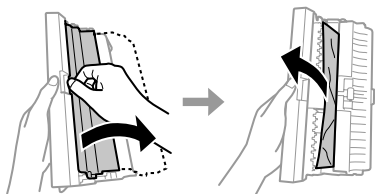

- 4 Sätt tillbaka den bakre luckan.

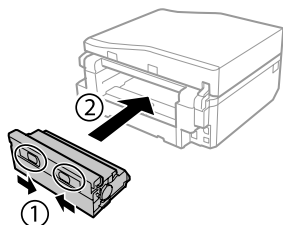

## Ta bort papper som fastnat inuti produkten

- 1 Ta försiktigt bort papperet som fastnat.

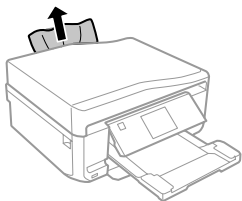

- 2 Öppna skannerenheten. Ta sedan bort allt papper inuti, inklusive avrivna rester.

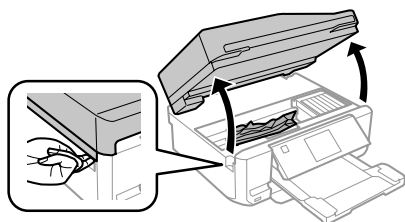

### ! Viktigt:

Ta inte på den platta vita kabeln som är ansluten till bläckpatronhållaren.

- 3 Stäng skannerenheten sakta.

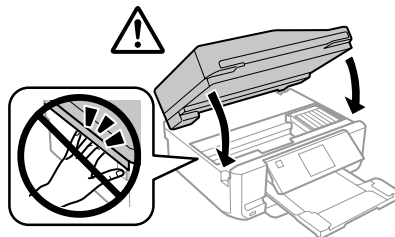

## Ta bort papper som fastnat i papperskassetten

- 1 Dra ut papperskassetten. Ta sedan försiktigt bort papperet som fastnat.

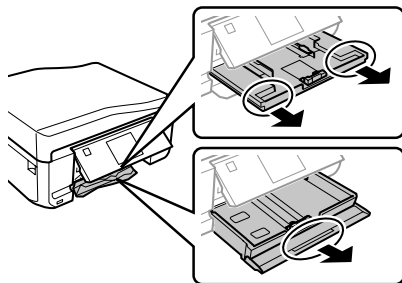

- 2 Ta bort papperet som fastnat från kassetten.

- 3 Jämn till papperskanterna.

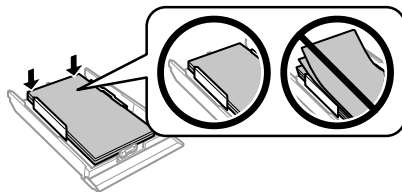

- 4 Håll kassetten plant och för försiktigt in den helt i produkten.

## Ta bort papper som fastnat i den automatiska dokumentmataren (ADM)

Denna funktion finns bara på vissa produkter.

- 1 Ta bort pappersbunten från ADM-enhetens inmatningsfack.
- 2 Öppna ADM-luckan. Ta sedan försiktigt bort papperet som fastnat.

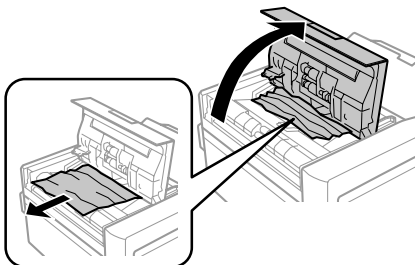

### Viktigt:

Du måste öppna ADM-luckan innan du tar bort papperet som fastnat. Produkten kan skadas om du inte öppnar luckan.

- 3 Öppna dokumentluckan.

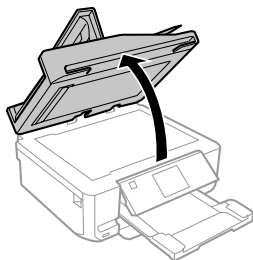

- 4 Ta bort dokumentmattan.

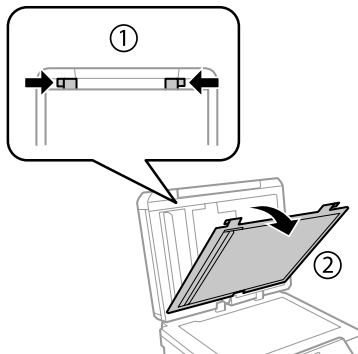

- 5 Ta försiktigt bort papperet som fastnat.



- 6 Sätt tillbaka dokumentmattan och stäng dokumentluckan.

- 7 Öppna den automatiska dokumentmataren (ADM).

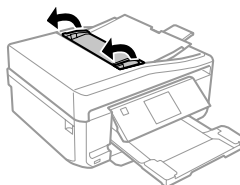

- 8 Ta försiktigt bort papperet som fastnat.

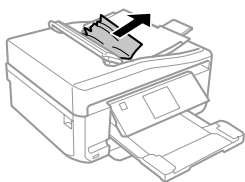

- 9 Stäng den automatiska dokumentmataren (ADM).

## Hjälp för utskriftskvalitet

Om utskrifterna har ränder (ljusa linjer), om färger saknas eller om det finns andra problem med utskriftskvaliteten, kan du prova följande lösningar.

- ☐ Kontrollera att du har fyllt på papper och placerat originalet på rätt sätt.
  - ➔ "Fylla på papper" på sidan 5
  - ➔ "Placering av original" på sidan 9
- ☐ Kontrollera inställningarna för pappersstorlek och papperstyp.
  - ➔ "Val av papper" på sidan 5
- ☐ Skrivhuvudet kan vara tilltäppt. Gör först en munstyckeskontroll och rengör sedan skrivhuvudet.  
**Inställningar > Underhåll > Kontroll av munstycke**

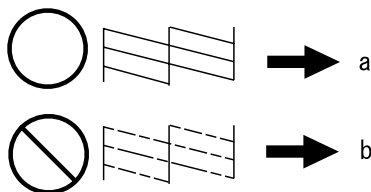

- (a) OK  
(b) Huvudet behöver rengöras

## Hjälp för fax

- ☐ Kontrollera att telefonkabeln är ansluten på rätt och kontrollera att telefonlinjen fungerar. Du kan kontrollera linjens status med hjälp av funktionen **Kontrollera faxanslutningen**.
  - ➔ "Ansluta till en telefonlinje" på sidan 14
- ☐ Kontrollera att mottagarens faxapparat är påslagen och fungerar som den ska om det inte går att sända ett fax.
- ☐ Om den här produkten inte är ansluten till en telefon och du vill ta emot fax automatiskt så måste du se till att slå på funktionen Autosvar.
  - ➔ "Ta emot fax" på sidan 16

### Anmärkning:

Fler lösningar på faxproblem finns i Användarhandbok i PDF-format.

## Var du kan få hjälp

### Webbplatsen för teknisk support

Epsons webbplats för teknisk support hjälper dig med problem som inte kan lösas med felsökningsinformationen i produktens dokumentation. Om du har en webbläsare och en Internetanslutning kan du gå in på sidan:

<http://support.epson.net/>  
<http://www.epson.eu/Support> (Europe)

Om du behöver hämta de senaste drivrutinerna, handböcker eller andra nedladdningsbara tillbehör eller få svar på vanliga frågor kan du gå in på sidan:

<http://www.epson.com>  
<http://www.epson.eu/Support> (Europe)

Välj sedan supportdelen för din lokala Epson-webbplats.

**Anmärkning:**

Kontakta Epsons kundtjänst för hjälp om Epson-produkten inte fungerar som den ska och du inte kan lösa problemet med felsökningsinformationen i produktens dokumentation. Mer information om Epsons support finns i Användarhandbok.



## Copyright Notice

No part of this publication may be reproduced, stored in a retrieval system, or transmitted in any form or by any means, electronic, mechanical, photocopying, recording, or otherwise, without the prior written permission of Seiko Epson Corporation. The information contained herein is designed only for use with this product. Epson is not responsible for any use of this information as applied to other printers.

Neither Seiko Epson Corporation nor its affiliates shall be liable to the purchaser of this product or third parties for damages, losses, costs, or expenses incurred by the purchaser or third parties as a result of accident, misuse, or abuse of this product or unauthorized modifications, repairs, or alterations to this product, or (excluding the U.S.) failure to strictly comply with Seiko Epson Corporation's operating and maintenance instructions.

Seiko Epson Corporation shall not be liable for any damages or problems arising from the use of any options or any consumable products other than those designated as Original Epson Products or Epson Approved Products by Seiko Epson Corporation.

Seiko Epson Corporation shall not be held liable for any damage resulting from electromagnetic interference that occurs from the use of any interface cables other than those designated as Epson Approved Products by Seiko Epson Corporation.

EPSON® is a registered trademark, and EPSON EXCEED YOUR VISION or EXCEED YOUR VISION is a trademark of Seiko Epson Corporation.

SDXC Logo is a trademark of SD-3C, LLC.

Memory Stick Duo, Memory Stick PRO Duo, Memory Stick PRO-HG Duo, Memory Stick Micro, and MagicGate Memory Stick Duo are trademarks of Sony Corporation.

General Notice: Other product names used herein are for identification purposes only and may be trademarks of their respective owners. Epson disclaims any and all rights in those marks.



