

Priročnik za skrbnike

Vsebina

Avtorske pravice

Blagovne znamke

O tem priročniku

Oznake in simboli.	7
Opisi, uporabljeni v teh navodilih za uporabo.	7
Omembe operacijskih sistemov.	7

Uvod

Sestavni del priročnika.	9
Izrazi, uporabljeni v tem priročniku.	10
Pogoji.	10
Primer omrežja.	12
Vrste povezav tiskalnika.	14

Nastavitve tiskanja in upravljanje

Potek nastavitve tiskalnika in upravljanje.	16
Omrežna povezava tiskalnika.	16
Nastavitev funkcije tiskanja.	17
Nastavitev strežnika in mape v skupni rabi.	17
Nastavitev stikov.	17
Nastavitev optičnega branja.	17
Nastavitev faksa.	18
Varnostne nastavitve.	18
Nastavitev za delovanje in upravljanje.	18

Omrežna povezava

Preden vzpostavite povezavo z omrežjem.	19
Zbiranje informacij o nastavitvi povezave.	19
Dodelitev naslova IP.	20
Strežnik DNS in strežnik Proxy.	20
Vzpostavitev povezave z omrežjem na nadzorni plošči.	21
Dodelitev naslova IP.	21
Vzpostavitev povezave z lokalnim omrežjem.	25

Nastavitve funkcije

Programska oprema za nastavitve.	27
Web Config (spletna stran za napravo).	27
Uporaba funkcij tiskanja.	28
Nastavitve tiskanja za povezavo s strežnikom/z odjemalcem.	28

Nastavitve tiskanja za povezavo v omrežju enakovrednih.	32
Osnovne nastavitve tiskanja.	34
Nastavitev strežnika ali mape v skupni rabi.	38
Razmerje med strežnikom in vsako funkcijo.	38
Konfiguriranje poštnega strežnika.	38
Nastavitve mape v skupni rabi.	43
Uporaba stikov.	62
Funkcije nastavitve cilja.	62
Konfiguriranje stikov.	62
Varnostno kopiranje in uvažanje stikov.	66
Sodelovanje med strežnikom LDAP in uporabniki.	67
Uporaba funkcij optičnega branja.	72
Optično branje iz računalnika.	72
Optično branje z uporabo nadzorne plošče.	73
Uporaba Document Capture Pro Server/Document Capture Pro.	74
Konfiguriranje nastavitve sistema.	75
Nastavitev nadzorne plošče.	75
Nastavitve varčevanja z energijo med obdobjem nedejavnosti.	76
Nastavitev zvoka.	76
Sinhroniziranje datuma in ure s časovnim strežnikom.	77
Nastavljanje privzete vrednosti za optično branje in kopiranje (privzete uporabniške nastavitve).	77
AirPrint Setup.	78
Uporaba storitve Epson Connect.	79
Uporaba funkcije Epson Open Platform.	79
Pregled platforme Epson Open Platform.	79
Konfiguriranje platforme Epson Open Platform.	79
Konfiguriranje naprave za preverjanje pristnosti.	80

Varnostne nastavitve izdelka

Predstavitev varnostnih funkcij izdelka.	81
Konfiguriranje skrbniškega gesla.	82
Konfiguriranje skrbniškega gesla na nadzorni plošči.	82
Konfiguriranje skrbniškega gesla z aplikacijo Web Config.	82
Nadzor upravljanja na plošči.	83
Omogočanje možnosti Nastavitev zaklepa.	83

Elementi Nastavitvev zaklepa za meni Splošne nastavitve.	84
Ostali elementi Nastavitvev zaklepa.	88
Upravljanje prikaza in nastavitvev funkcij posamično.	88
Omejitev razpoložljivih funkcij.	89
Konfiguriranje funkcije za nadzor dostopa.	90
Onemogočenje zunanjega vmesnika.	91

Nastavitve za delovanje in upravljanje

Prijava v tiskalnik kot skrbnik.	93
Prijava v tiskalnik na nadzorni plošči.	93
Prijava v tiskalnik z aplikacijo Web Config.	93
Potrdite podatke tiskalnika.	94
Ogled podatkov prek nadzorne plošče.	94
Preverjanje podatkov v Web Config.	94
Prejemanje e-poštnih obvestil v primeru dogodkov.	95
O e-poštnih obvestilih.	95
Konfiguriranje e-poštnih obvestil.	95
Posodabljanje vdelane programske opreme.	97
Posodabljanje vdelane programske opreme tiskalnika na nadzorni plošči.	97
Posodabljanje vdelane programske opreme s programom Web Config.	98
Posodabljanje vdelane programske opreme brez internetne povezave.	98
Registriranje nastavitvev kot vnaprej nastavljene nastavitve.	99
Varnostno kopiranje nastavitvev.	99
Izvoz nastavitvev.	100
Uvoz nastavitvev.	100

Reševanje težav

Namigi za odpravljanje težav.	101
Preverjanje stanja tiskalnika.	101
Preverjanje sporočil o napakah.	101
Tiskanje poročila o omrežni povezavi.	108
Preverjanje stanja komunikacije.	114
Izvajanje preskusa povezave.	118
Inicializacija omrežnih nastavitvev.	120
Primer težave.	121
Dostop do aplikacije Web Config ni mogoč.	121

Dodatek

Predstavitev programske opreme omrežja.	123
---	-----

Epson Device Admin.	123
EpsonNet Config.	123
EpsonNet Print (samo Windows).	124
EpsonNet SetupManager.	124
Izvoz in skupinska registracija stikov z uporabo orodja.	125
Konfiguracija nastavitvev Wi-Fi na nadzorni plošči (WPS).	127
Konfiguracija nastavitvev omrežja Wi-Fi s potisnim gumbom (WPS).	127
Konfiguriranje nastavitvev omrežja Wi-Fi z vnosom kode PIN (WPS).	128
Uporaba povezave Wi-Fi Direct (preprosta dostopna točka).	128
Omogočanje Wi-Fi Direct (preprosta dostopna točka) na nadzorni plošči.	129
Spreminjanje nastavitvev Wi-Fi Direct (preprosta dostopna točka).	129
Spreminjanje načina povezave.	130
Preklop iz povezave Ethernet na povezavo Wi-Fi.	130
Preklop iz povezave Wi-Fi na povezavo Ethernet.	131
Uporaba vrat za tiskalnik.	132
Menijske možnosti za Nastavitve.	133
Menijske možnosti za Splošne nastavitve.	133
Menijske možnosti za Števec natisnjenih kopij.	143
Menijske možnosti za Stanje vira.	143
Menijske možnosti za Vzdržev.. . . .	144
Menijske možnosti za Jezik/Language.	144
Menijske možnosti za Stanje tiskalnika/tiskanje	145
Menijske možnosti za Upravitelj Kontaktov.	145
Menijske možnosti za Uporabniške nastavitve.	146

Nastavitve faksa

Pred uporabo funkcije faksiranja.	148
Priključitev na telefonsko linijo.	148
Združljive telefonske linije.	148
Priključitev tiskalnika na telefonsko linijo.	148
Priključitev telefonske naprave na tiskalnik.	150
Priprava tiskalnika na pošiljanje in prejemanje faksov (z uporabo Čarovnik za nastavitve faksa).	152
Opravljanje posameznih nastavitvev za funkcijo faksiranja prek tiskalnika.	154
Nastavitev Način sprejemanja.	154
Opravljanje nastavitvev pri povezavi zunanje telefonske naprave.	156
Opravljanje nastavitvev Nastavitve tiskanja za prejemanje faksov.	157

Nastavljanje shranjevanja in posredovanja prejetih fakssov.	158	Težave pri uporabi digitalnega potrdila.	216
Nastavljanje blokiranja neželenih fakssov.	164		
Nastavljanje pošiljanja in prejemanja fakssov z računalnikom.	164		
Menijske možnosti za Nastavitve faksa.	166		
Meni Gumb za hitro delovanje.	166		
Meni Nastavitve pošiljanja.	166		
Meni Nastavitve sprejemanja.	167		
Meni Nastavitve poročanja.	172		
Meni Osnovne nastavitve.	172		
Meni Varnostne nastavitve.	174		
Preveri povezavo s faksom.	175		
Čarovnik za nastavitev faksa.	175		
Odpravljanje težav.	175		
Težave pri pošiljanju in sprejemanju fakssov.	175		
Druge težave pri faksiranju.	181		
 <i>Nastavitve dodatne varnosti za podjetja</i>			
Varnostne nastavitve in preprečevanje nevarnosti.	183		
Nastavitve varnostne funkcije.	184		
Komunikacija SSL/TLS s tiskalnikom.	184		
O digitalnem potrdilu.	184		
Pridobivanje in uvoz potrdila s podpisom overitelja digitalnih potrdil.	185		
Brisanje potrdila s podpisom overitelja digitalnih potrdil.	189		
Konfiguracija CA Certificate.	189		
Upravljanje s protokoli.	192		
Upravljanje protokolov.	193		
Protokoli, ki jih lahko omogočite ali onemogočite.	193		
Elementi nastavitve protokola.	194		
Šifrirana komunikacija s filtriranjem IPsec/IP.	197		
O aplikaciji IPsec/IP Filtering.	197		
Konfiguriranje privzetega pravilnika.	197		
Konfiguriranje pravilnika skupine.	201		
Primeri konfiguracije možnosti IPsec/IP Filtering.	207		
Konfiguriranje potrdila za filtriranje naslovov IPsec/IP.	208		
Povezava tiskalnika z omrežjem IEEE802.1X.	209		
Povezava z omrežjem IEEE 802.1X.	209		
Konfiguriranje potrdila za IEEE 802.1X.	211		
Preverjanje stanja omrežja IEEE802.1X.	212		
Odpravljanje težav za dodatno varnost.	213		
Obnovitev varnostnih nastavitev.	213		
Težave pri uporabi varnostnih funkcij omrežja.	214		

Avtorske pravice

Nobenega dela tega dokumenta ni dovoljeno razmnoževati, shraniti v sistem za upravljanje dokumentov ali prenašati v kateri koli obliki ali na kakršen koli način, in sicer elektronsko, mehansko, s fotokopiranjem, snemanjem ali drugače, brez predhodnega pisnega dovoljenja družbe Seiko Epson Corporation. V zvezi z uporabo informacij v tem dokumentu ne prevzemamo nobene odgovornosti za kršitve patentov. Poleg tega ne prevzemamo nobene odgovornosti za škodo, ki nastane zaradi uporabe informacij v tem dokumentu. Informacije v tem dokumentu so namenjene uporabi samo z izdelkom družbe Epson. Družba Epson ni odgovorna za kakršno koli uporabo teh informacij z drugimi izdelki.

Družba Seiko Epson Corporation in njena lastniška povezana podjetja kupcu tega izdelka ali tretjim osebam niso odgovorne za škodo, izgubo, stroške ali izdatke, ki so jih kupec ali tretje osebe imeli zaradi nezgode pri uporabi, napačne uporabe ali zlorabe tega izdelka, zaradi nepooblaščenega spreminjanja, popravljanja ali drugačnega poseganja v izdelek oziroma zaradi nedoslednega upoštevanja navodil družbe Seiko Epson Corporation glede uporabe in vzdrževanja (slednje ne velja za ZDA).

Družba Seiko Epson Corporation in njena lastniško povezana podjetja niso odgovorni za kakršno koli škodo ali težavo, do katere pride zaradi uporabe katerega koli dodatka ali potrošnega materiala, ki jih družba Seiko Epson Corporation ni označila kot originalne izdelke (Original Epson Products) ali odobrene izdelke (Epson Approved Products).

Družba Seiko Epson Corporation ni odgovorna za kakršno koli škodo, ki nastane zaradi elektromagnetnih motenj, do katerih pride zaradi uporabe katerega koli vmesniškega kabla, ki ga družba Seiko Epson Corporation ni označila kot odobreni izdelek (Original Epson Products).

© 2017 Seiko Epson Corporation

Vsebina tega priročnika in tehnični podatki tega izdelka se lahko spremenijo brez predhodnega obvestila.

Blagovne znamke

- ❑ EPSON® je registrirana blagovna znamka, EPSON EXCEED YOUR VISION in EXCEED YOUR VISION pa sta blagovni znamki družbe Seiko Epson Corporation.
- ❑ Epson Scan 2 software is based in part on the work of the Independent JPEG Group.
- ❑ Google Cloud Print, Chrome, Chrome OS, and Android are trademarks of Google Inc.
- ❑ Microsoft®, Windows®, Windows Server®, and Windows Vista® are registered trademarks of Microsoft Corporation.
- ❑ Apple, Macintosh, macOS, OS X, Bonjour, Safari, AirPrint, the AirPrint Logo, iPad, iPhone, iPod touch, and iTunes are trademarks of Apple Inc., registered in the U.S. and other countries.
- ❑ Splošno obvestilo: imena drugih izdelkov so v tem dokumentu uporabljena zgolj za namene prepoznavanja in so lahko blagovne znamke njihovih lastnikov. Epson se odpoveduje vsem pravicam za te znamke.

O tem priročniku

Oznake in simboli

Pozor:

Navodila, ki jih morate dosledno upoštevati, da preprečite telesne poškodbe.

Pomembno:

Navodila, ki jih morate upoštevati, da preprečite poškodbe opreme.

Opomba:

Navodila, ki vsebujejo uporabne nasvete in omejitve o delovanju tiskalnika.

Povezane informacije

➔ Če kliknete to ikono, boste preusmerjeni na sorodne informacije.

Opisi, uporabljeni v teh navodilih za uporabo

- ☐ Podrobnosti na posnetkih zaslona in slikah se lahko razlikujejo glede na model, vendar so navodila enaka.
- ☐ Posnetki zaslonov so od Windows Server 2012 R2. Podrobnosti se lahko razlikujejo glede na različice operacijskih sistemov.
- ☐ Nekateri menijski elementi na posnetkih zaslona se lahko razlikujejo glede na model.

Omembe operacijskih sistemov

Windows

V tem priročniku se izrazi, kot so »Windows 10«, »Windows 8.1«, »Windows 8«, »Windows 7«, »Windows Vista«, »Windows XP«, »Windows Server 2016«, »Windows Server 2012 R2«, »Windows Server 2012«, »Windows Server 2008 R2«, »Windows Server 2008«, »Windows Server 2003 R2« in »Windows Server 2003« nanšajo na naslednje operacijske sisteme. Izraz »Windows« se uporablja za vse različice.

- ☐ Operacijski sistem Microsoft® Windows® 10
- ☐ Operacijski sistem Microsoft® Windows® 8.1
- ☐ Operacijski sistem Microsoft® Windows® 8
- ☐ Operacijski sistem Microsoft® Windows® 7
- ☐ Operacijski sistem Microsoft® Windows Vista®
- ☐ Operacijski sistem Microsoft® Windows® XP
- ☐ Operacijski sistem Microsoft® Windows® XP Professional x64 Edition

O tem priročniku

- ☐ Operacijski sistem Microsoft® Windows Server® 2016
- ☐ Operacijski sistem Microsoft® Windows Server® 2012 R2
- ☐ Operacijski sistem Microsoft® Windows Server® 2012
- ☐ Operacijski sistem Microsoft® Windows Server® 2008 R2
- ☐ Operacijski sistem Microsoft® Windows Server® 2008
- ☐ Operacijski sistem Microsoft® Windows Server® 2003 R2
- ☐ Operacijski sistem Microsoft® Windows Server® 2003

Mac OS

V tem priročniku se izraz »Mac OS« nanaša na macOS Sierra, OS X El Capitan, OS X Yosemite, OS X Mavericks, OS X Mountain Lion, Mac OS X v10.7.x in Mac OS X v10.6.8.

Uvod

To je skupni priročnik za skrbnika za uporabo in upravljanje večnamenskega tiskalnika.

Funkcije niso na voljo in meniji niso prikazani, ker gre za skupni priročnik. Zato so informacije podane poleg elementov nastavitvev in menijev.

Preberite *Navodila za uporabo*, v katerem boste izvedeli več o uporabi funkcij.

Sestavni del priročnika

Nastavitve tiskalnika in upravljanje

Razložen je potek od omrežne povezave, do nastavitve vsake posamezne funkcije, do upravljanja tiskalnika.

Povezava

Razložen je postopek za povezovanje naprave z omrežjem. Pojasnjuje tudi uporabo vrat tiskalnika, strežnika DNS in strežnika proxy.

Nastavitve funkcije

Razložene so nastavitve posameznih funkcij, kot so tiskanje, optično branje in pošiljanje faksov.

Varnostne nastavitve izdelka

Razložene so osnovne varnostne nastavitve, kot so nastavitve gesla skrbnika in nadzor dostopa.

Nastavitve za delovanje in upravljanje

Razloženo je delovanje in upravljanje po začetku uporabe tiskalnika, kot je preverjanje podatkov tiskalnika in nastavitvev obvestil v primeru dogodka.

Odpravljanje težav

Razložena je inicializacija nastavitvev in odpravljanje težav v omrežju.

Nastavitve faksa

Razložena sta način vzpostavitve povezave med tiskalnikom in telefonsko linijo in nastavljanje pošiljanja/prejemanja ter prenosa za uporabo tiskalnikove funkcije faksiranja.

Nastavitve dodatne varnosti za podjetja

Razložene so dodatne varnostne nastavitve, ki se uporabljajo v omrežju, kot sta komunikacija SSL/TLS in filtriranje IPsec/IP.

Izrazi, uporabljeni v tem priročniku

Pogoji

V tem vodniku so uporabljeni naslednji izrazi.

Skrbnik

Oseba, odgovorna za namestitvev in nastavitvev naprave ali omrežja v pisarni oz. podjetju. V majhnih podjetjih je skrbnik lahko odgovoren tako za upravljanje naprav kot omrežja. V velikih podjetjih so skrbniki odgovorni za omrežje ali naprave v skupini enot določenega oddelka oz. divizije in skrbijo za nastavitve zunanje komunikacije, kot je na primer internet.

Skrbnik omrežja

Oseba, odgovorna za nadzor omrežne komunikacije. Oseba, ki je nastavila usmerjevalnik, strežnik proxy, strežnik DNS in e-poštni strežnik za nadzor komunikacije v internetu ali omrežju.

Uporabnik

Oseba, ki uporablja naprave, kot so tiskalniki ali optični bralniki.

Povezava s strežnikom/z odjemalcem (skupna raba tiskalnika s strežnikom Windows)

Povezavo, ki ponazarja, da je tiskalnik povezan s strežnikom Windows prek omrežja ali kabla USB in čakalno vrsto za tiskanje, nastavljeno v strežniku, lahko dodate v skupno rabo. Komunikacija med tiskalnikom in računalnikom poteka prek strežnika in tiskalnik je nadzorovan v strežniku.

Povezava v omrežju enakovrednih (neposredno tiskanje)

Povezava, ki ponazarja, da sta tiskalnik in računalnik z omrežjem povezana prek zvezdišča ali dostopne točke, tiskalniški posel pa lahko zažene neposredno iz računalnika.

Web Config (spletna stran naprave)

Spletni strežnik, ki je vgrajen v napravo. Pravimo mu Web Config. V njem si lahko prek brskalnika ogledate in spremenite stanje naprave.

Čakalna vrsta za tiskanje

V sistemu Windows predstavlja ikono za posamezna vrata, ki je prikazana v razdelku **Naprava in tiskalnik**, denimo tiskalnik. Dve ali več ikon je ustvarjenih za posamezno napravo, če je ta z omrežjem povezana prek dveh ali več vrat, npr. prek standardnega protokola TCP/IP ali omrežja WSD.

Orodje

Splošen izraz za programsko opremo Epson, ki se uporablja za nastavitvev ali upravljanje naprave, kot so Epson Device Admin, EpsonNet Config, EpsonNet SetupManager itd.

Potisno optično branje

Splošen izraz za optično branje z nadzorne plošče naprave. Če uporabljate to funkcijo, se rezultat optičnega branja shrani v mapo, ki je priložena e-poštnemu sporočilu, ali v storitev v oblaku.

Uvod

ASCII (American Standard Code for Information Interchange)

Ena od standardnih kod znakov. Določenih je 128 znakov, vključno z znaki abecede (a–ž, A–Ž), arabskimi številkami (0–9), s simboli, praznimi znaki in kontrolnimi znaki. Če v tem vodniku naletite na izraz »ASCII«, to pomeni, da gre za šestnajstiška števila 0x20–0x7E navedena spodaj, ki ne vključujejo kontrolnih znakov.

	00	01	02	03	04	05	06	07	08	09	0A	0B	0C	0D	0E	0F
20	SP*	!	"	#	\$	%	&	'	()	*	+	,	-	.	/
30	0	1	2	3	4	5	6	7	8	9	:	;	<	=	>	?
40	@	A	B	C	D	E	F	G	H	I	J	K	L	M	N	O
50	P	Q	R	S	T	U	V	W	X	Y	Z	[\]	^	_
60	`	a	b	c	d	e	f	g	h	i	j	k	l	m	n	o
70	p	q	r	s	t	u	v	w	x	y	z	{		}	~	

* presledek.

Unicode (UTF-8)

Mednarodna standardna koda, ki vključuje vse glavne svetovne jezike. Če v tem vodniku naletite na izraz »UTF-8«, to pomeni, da vključuje kodirne znake v obliki za UTF-8.

Primer omrežja

Primer srednje velikega do velikega pisarniškega omrežnega okolja

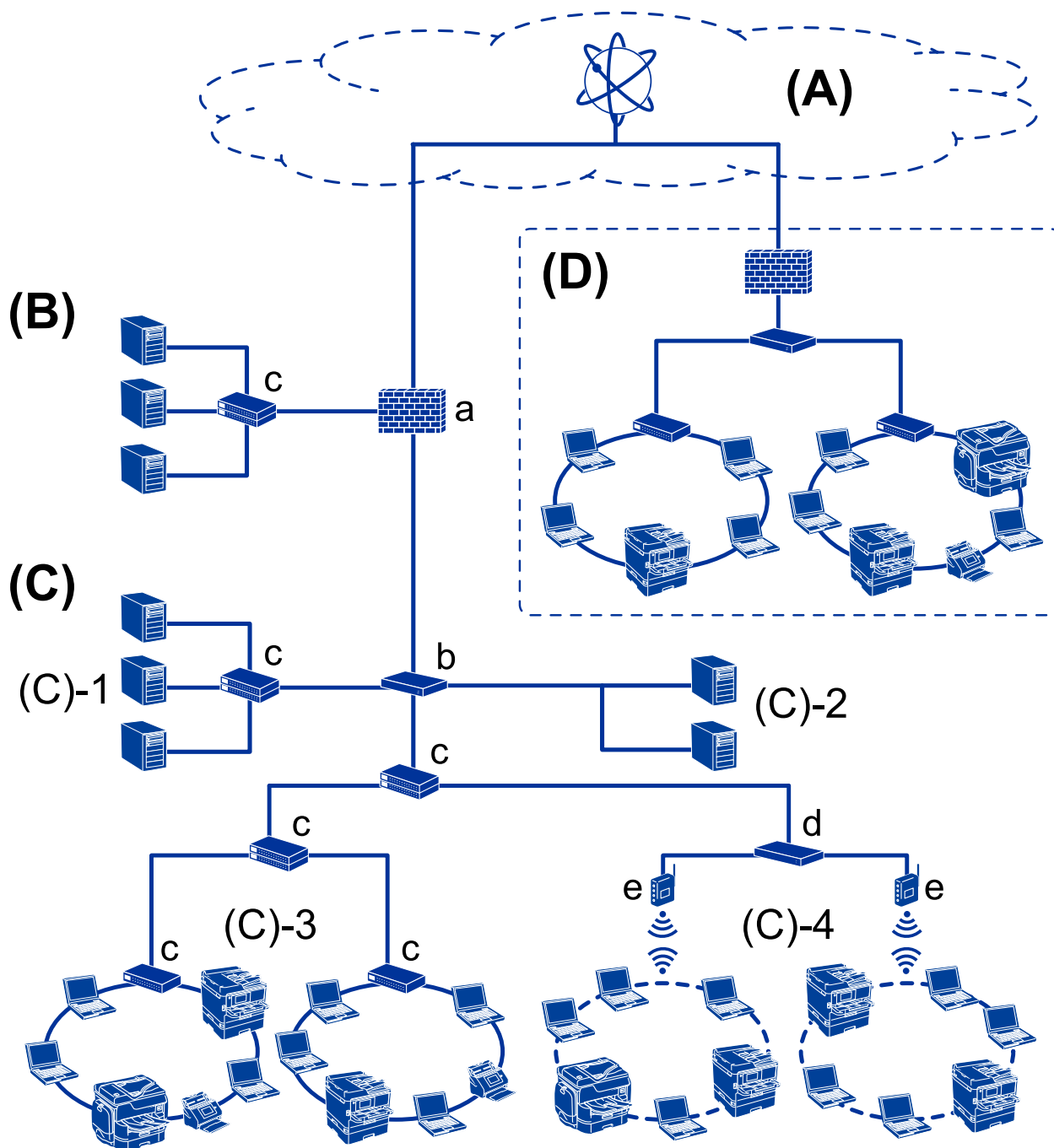

(A): Internet

Naslednje nastavitve so na voljo, če tiskalnik lahko vzpostavi povezavo z internetom.

☐ Epson Connect

Email Print, Remote Print itd.

Uvod

☐ Storitve v oblaku

Google Cloud Print, Evernote itd.

☐ Epsonova spletna stran

Prenos gonilnika in programske opreme ter posodobitev vdelane programske opreme tiskalnika itd.

(B): DMZ (demilitarizirano območje)

To območje se nahaja med notranjim omrežjem (intranet) in zunanjim omrežjem (internet), obe omrežji pa sta segmenta, ki sta izolirana s požarnim zidom. Običajno se v to območje doda strežnik, ki je odprt za zunanje omrežje. Lahko varuje pred širjenjem zunanje grožnje v notranje omrežje. Prav tako lahko ščiti pred nepooblaščenim dostopom iz notranjega omrežja v strežnik, ki je odprt.

☐ Strežnik DNS

☐ Strežnik proxy

☐ Strežnik za prenos e-pošte

☐ Spletni strežnik

☐ Strežnik FTP

(C): Območje zaupanja (intranet)

To je zaupanja vredno omrežje, ki je zaščiteno s požarnim zidom ali UTM (Unified Threat Management).

☐ (C)-1: Strežnik znotraj intraneta

Ta strežnik vsako storitev posreduje računalnikom organizacije.

☐ Strežnik DNS

☐ Strežnik DHCP

☐ Poštni strežnik

☐ Strežnik Active Directory/strežnik LDAP

☐ Datotečni strežnik

☐ (C)-2: Programski strežnik

Ta strežnik funkcijo strežniškega programa uporablja takole.

☐ Epson Print Admin

☐ Document Capture Pro Server

☐ (C)-3: Žični LAN (ethernet), (C)-4: Brežžični LAN (Wi-Fi)

Povezuje tiskalnike, optične bralnike, računalnike itd. z omrežjem LAN preko kabla LAN ali radijskih valov.

(D): Druga veja

To je omrežje druge veje. Povezava je vzpostavljena z internetom, zakupljeno linijo itd.

Omrežne naprave

☐ a: požarni zid, UTM

☐ b: usmerjevalnik

☐ c: stikalo LAN

☐ d: krmilnik brezžičnega LAN

☐ e: dostopna točka

Primer majhnega pisarniškega omrežja

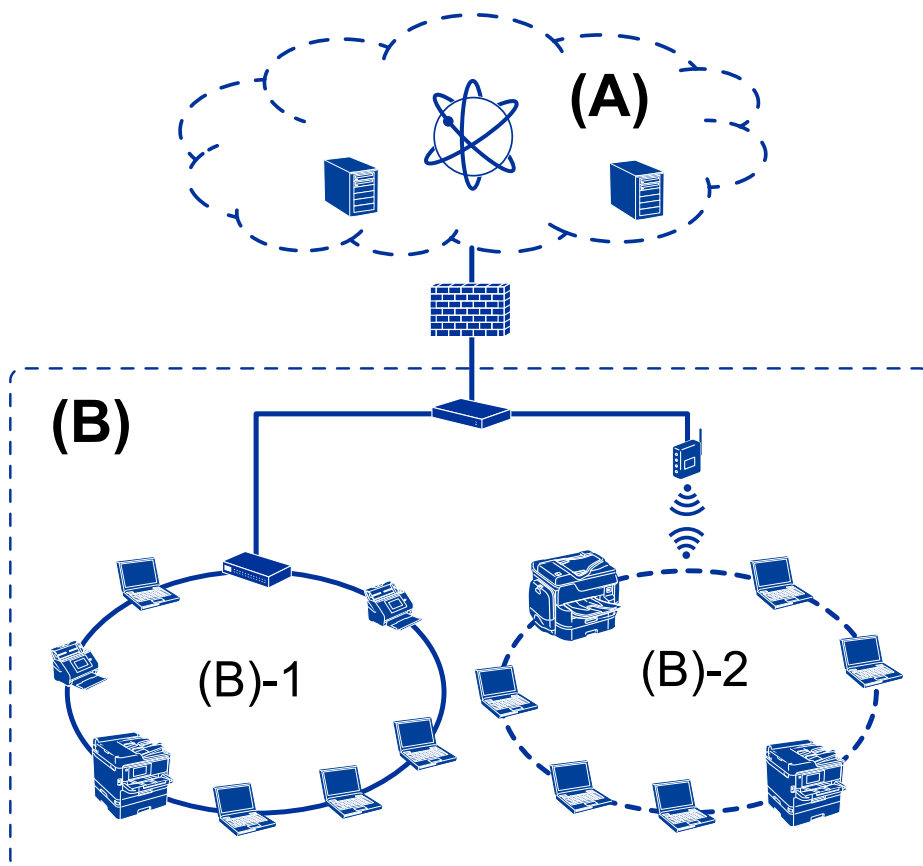

(A): Internet

- ☐ Epson Connect
- ☐ Storitve v oblaku
- ☐ Poštni strežnik, strežnik FTP

(B): Območje zaupanja (intranet)

- ☐ (B)-1: žični LAN (ethernet)
- ☐ (B)-2: brezžični LAN (Wi-Fi)

Vrste povezav tiskalnika

Za omrežno povezavo tiskalnika sta na voljo ta dva načina.

- ☐ Povezava s strežnikom/z odjemalcem (skupna raba tiskalnika s strežnikom Windows)
- ☐ Povezava v omrežju enakovrednih (neposredno tiskanje)

Nastavitve povezave s strežnikom/z odjemalcem

To je povezava, ki jo ima strežniški računalnik v skupni rabi s tiskalnikom. Da preprečite povezavo, ne da bi šla skozi strežniški računalnik, lahko povečate varnost.

Uvod

Če uporabljate USB, je tiskalnik brez omrežne funkcije prav tako mogoče dati v skupno rabo.

Način povezave:

Tiskalnik povežite z omrežjem prek stikala LAN ali dostopne točke.

Tiskalnik lahko prav tako povežete s strežnikom neposredno s kablom USB.

Gonilnik tiskalnika:

V strežniku Windows namestite gonilnik tiskalnika glede na operacijski sistem, ki je nameščen v odjemalskih računalnikih.

Če dostopate do strežnika Windows in ga povežete s tiskalnikom, se gonilnik tiskalnika namesti v odjemalskem računalniku in napravo lahko začnete uporabljati.

Funkcije:

- ☐ Paketno upravljanje tiskalnika in gonilnika tiskalnika.
- ☐ Za začetek tiskanja bo morda treba počakati nekaj trenutkov, ker vse tiskalniške posle obdela strežnik za tiskanje, kar je odvisno od specifikacij strežnika.
- ☐ Tiskanje ni mogoče, če je strežnik Windows izklopljen.

Povezane informacije

➔ [“Pogoji” na strani 10](#)

Nastavitve povezave v omrežju enakovrednih

Ta povezava neposredno povezuje tiskalnik v omrežju in računalnik. Povežete lahko le model, ki je primeren za omrežje.

Način povezave:

Tiskalnik povežite neposredno z omrežjem prek zvezdišča ali dostopne točke.

Gonilnik tiskalnika:

Namestite gonilnik tiskalnika v vsak odjemalski računalnik.

Če uporabljate EpsonNet SetupManager, lahko posredujete paket gonilnika, ki vključuje nastavitve tiskalnika.

Funkcije:

- ☐ Tiskalniški posel se začne takoj, saj je bil poslan neposredno v tiskalnik.
- ☐ Tiskate lahko, dokler je vklopljen tiskalnik.

Povezane informacije

➔ [“Pogoji” na strani 10](#)

Nastavitve tiskanja in upravljanje

Potek nastavitv tiskalnika in upravljanje

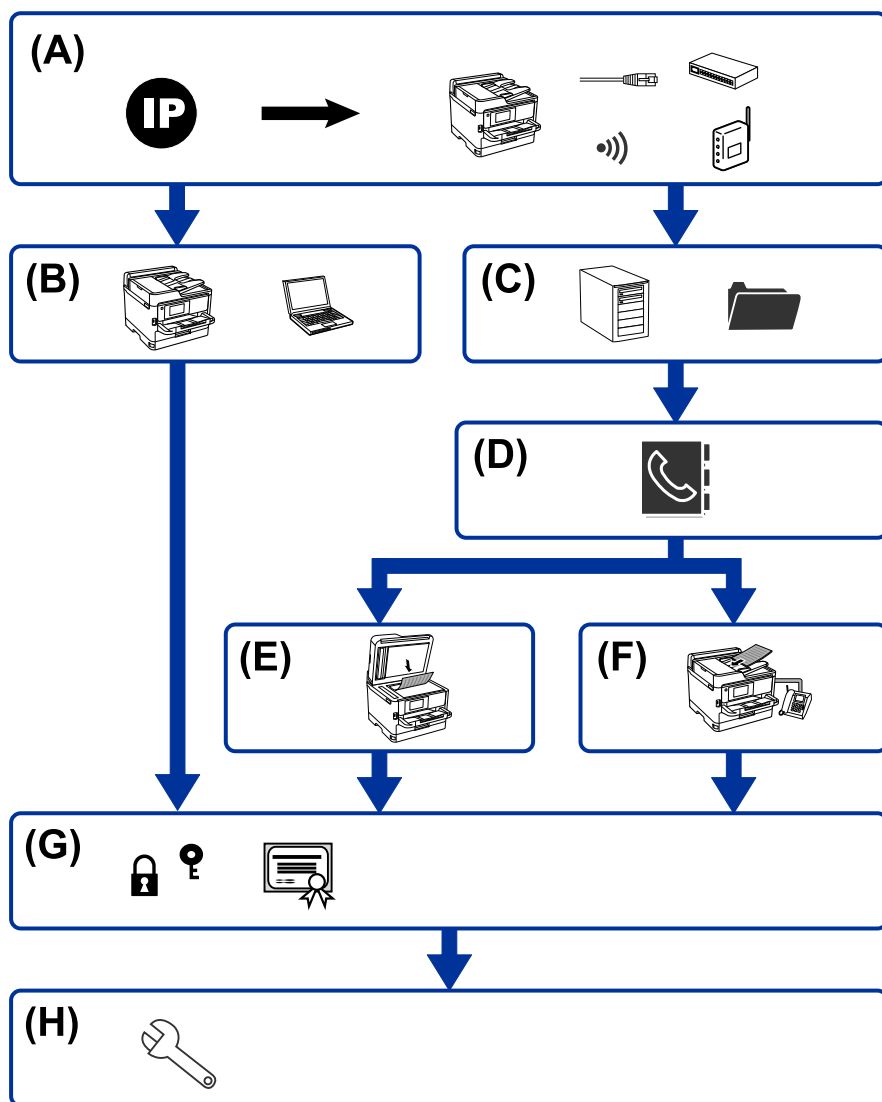

A	Omrežna povezava tiskalnika	B	Nastavitev funkcije tiskanja
C	Nastavitev strežnika in mape v skupni rabi	D	Nastavitev stikov
E	Nastavitev optičnega branja	F	Nastavitev faksa
G	Varnostne nastavitve	H	Nastavitve za delovanje in upravljanje

Omrežna povezava tiskalnika

Nastavite naslov IP tiskalnika in ga povežite z omrežjem.

☐ Nastavitev naslova IP

Nastavitve tiskanja in upravljanje

- ☐ Vzpostavljajte povezavo z omrežjem (kabelska povezava LAN/nastavitve Wi-Fi)

Povezane informacije

- ➔ [“Omrežna povezava” na strani 19](#)

Nastavitev funkcije tiskanja

Opravite nastavitve, da omogočite funkcijo tiskanja.

- ☐ Nastavitve tiskanja za povezavo s strežnikom/z odjemalcem
- ☐ Nastavitve tiskanja za povezavo v omrežju enakovrednih

Povezane informacije

- ➔ [“Uporaba funkcij tiskanja” na strani 28](#)

Nastavitev strežnika in mape v skupni rabi

Opravite nastavitve poštne strežnika za posredovanje e-poštnih sporočil ali e-poštna obvestila in nastavitve strežnika FTP in mape v skupni rabi za dajanje mape v skupno rabo ali FTP-prenos.

Kadar želite sinhronizirati stike v strežnik LDAP, opravite nastavitve strežnika LDAP.

- ☐ Nastavitev poštne strežnika
- ☐ Nastavitev datotečnega strežnika (nastavitev skupne rabe mape)
- ☐ Nastavitev strežnika FTP
- ☐ Nastavitev strežnika LDAP

Povezane informacije

- ➔ [“Nastavitev strežnika ali mape v skupni rabi” na strani 38](#)

Nastavitev stikov

Nastavite cilj optičnega branja in faksiranja.

- ☐ Uvoz
- ☐ Registracija stikov

Povezane informacije

- ➔ [“Uporaba stikov” na strani 62](#)

Nastavitev optičnega branja

Opravite nastavitve, da omogočite funkcijo optičnega branja.

- ☐ Nastavitev gonilnika

Nastavitve tiskanja in upravljanje

- ☐ Nastavitev omrežja

Povezane informacije

- ➔ [“Uporaba funkcij optičnega branja” na strani 72](#)

Nastavitev faksa

Opravite nastavitev, da omogočite funkcijo faksiranja.

- ☐ Povežite telefonsko linijo
- ☐ Dodatne nastavitve za faks

Povezane informacije

- ➔ [“Nastavitve faksa” na strani 147](#)

Varnostne nastavitve

- ☐ Nastavitev skrbniškega gesla
- ☐ Nastavitev za nadzor dostopa
- ☐ Upravljanje s protokoli
- ☐ Dodatna nastavitve varnosti

Povezane informacije

- ➔ [“Varnostne nastavitve izdelka” na strani 81](#)
- ➔ [“Nastavitve dodatne varnosti za podjetja” na strani 182](#)

Nastavitev za delovanje in upravljanje

- ☐ Preverjanje stanja naprave
- ☐ Odziv v primeru dogodka
- ☐ Varnostno kopiranje nastavitve naprave

Povezane informacije

- ➔ [“Nastavitve za delovanje in upravljanje” na strani 93](#)

Omrežna povezava

V tem poglavju smo razložili postopek za vzpostavitev povezave med tiskalnikom in omrežjem.

Preden vzpostavite povezavo z omrežjem

Za povezavo z omrežjem predhodno preverite način povezave in podatke o nastavitvi.

Zbiranje informacij o nastavitvi povezave

Pripravite potrebne informacije o nastavitvi za vzpostavitev povezave. Te podatke preverite vnaprej.

Razdelki	Elementi	Opomba
Način povezave z napravo	<input type="checkbox"/> Ethernet <input type="checkbox"/> Wi-Fi	<p>Določite, kako bo tiskalnik povezan z omrežjem.</p> <p>Pri žičnem omrežju LAN se poveže s stikalom LAN.</p> <p>Pri povezavi Wi-Fi se poveže z omrežjem (SSID) dostopne točke.</p>
Informacije o povezavi z lokalnim omrežjem	<input type="checkbox"/> Naslov IP <input type="checkbox"/> Maska podomrežja <input type="checkbox"/> Privzeti prehod	<p>Določite naslov IP, ki ga boste dodelili tiskalniku.</p> <p>Če dodelite statični naslov IP, so zahtevane vse vrednosti.</p> <p>Če dodelite dinamični naslov IP s funkcijo DHCP, ti podatki niso potrebni, ker se nastavijo samodejno.</p>
Informacije o povezavi Wi-Fi	<input type="checkbox"/> SSID <input type="checkbox"/> Geslo	<p>To sta SSID (ime omrežja) in geslo dostopne točke, na katero je tiskalnik povezan.</p> <p>Če je bilo nastavljeno filtriranje naslova MAC, vnaprej registrirajte naslov MAC tiskalnika, da tiskalnik registrirate.</p> <p>Informacije o podprtih standardih najdete v Navodilih za uporabo.</p>
Informacije o strežniku DNS	<input type="checkbox"/> Naslov IP za primarni strežnik DNS <input type="checkbox"/> Naslov IP za sekundarni strežnik DNS	<p>Te informacije so potrebne, kadar tiskalniku dodeljujete statični naslov IP. Sekundarni DNS je nastavljen, ko ima sistem odvečno konfiguracijo in obstaja sekundarni strežnik DNS.</p> <p>Če ste majhna organizacija in ne nastavljate strežnika DNS, nastavite naslov IP usmerjevalnika.</p>
Informacije o strežniku proxy	<input type="checkbox"/> Ime strežnika proxy	<p>To nastavite, če vaše omrežno okolje uporablja strežnik proxy za dostopanje do interneta z intraneta in če uporabljate funkcijo, ki tiskalnik neposredno povezuje z internetom.</p> <p>Pri naslednjih funkcijah je tiskalnik neposredno povezan z internetom.</p> <ul style="list-style-type: none"> <input type="checkbox"/> Epson Connect Services <input type="checkbox"/> Storitve v oblaku drugih podjetij <input type="checkbox"/> Posodabljanje vdelane programske opreme

Omrežna povezava

Razdelki	Elementi	Opomba
Podatki o številki vrat	<input type="checkbox"/> Številka vrat za sprostitev	Preverite številko vrat, ki jo uporabljata tiskalnik in računalnik, nato po potrebi sprostite vrata, ki jih blokira požarni zid. Za informacije glede številke vrat, ki jih uporablja tiskalnik, glejte Dodatek.

Dodelitev naslova IP

Obstajajo naslednji načini dodelitve naslova IP.

Statični naslov IP:

Vnaprej določeni naslov IP tiskalniku (gostitelj) dodelite ročno.

Podatke za vzpostavitev povezave z omrežjem (maska podomrežja, privzeti prehod, strežnik DNS itd.) je treba nastaviti ročno.

Naslov IP se ne spremeni niti, ko izklopite napravo. To je uporabno v primerih, ko želite upravljati naprave v okolju, kjer naslova IP ni mogoče spreminjati, ali ko želite upravljati naprave z uporabo naslova IP. Nastavitve priporočamo za tiskalnik, strežnik, itd., do koder dostopa več računalnikov. Kadar uporabljate varnostne funkcije, kot je filtriranje IPsec/IP, dodelite stalni naslov IP, da se ta naslov ne bo spreminjal.

Samodejna dodelitev preko funkcije DHCP (dinamični naslov IP):

Naslov IP tiskalniku (gostitelj) dodelite samodejno s pomočjo funkcije DHCP strežnika DHCP ali usmerjevalnika.

Podatki za vzpostavitev povezave z omrežjem (maska podomrežja, privzeti prehod, strežnik DNS itd.) se nastavijo samodejno, tako da lahko napravo enostavno povežete z omrežjem.

Če sta naprava ali usmerjevalnik izključena, oziroma odvisno od nastavitve strežnika DHCP, se naslov IP ob ponovno vzpostavitvi povezave lahko spremeni.

Priporočamo tako upravljanje naprav, ki ne uporabljata naslova IP, in komunikacijo s protokoli, ki lahko sledi naslovu IP.

Opomba:

Kadar uporabljate funkcijo rezervacije naslova IP pri DHCP, lahko kadar koli napravam dodelite isti naslov IP.

Strežnik DNS in strežnik Proxy

Strežnik DNS ima ime gostitelja, ime domene za e-poštni naslov itd. povezana s podatki naslova IP.

Komunikacija ni mogoča, če je druga stran opisana z imenom gostitelja, imenom domene itd., ko računalnik ali tiskalnik izvaja komunikacijo IP.

V strežniku DNS poizveduje o teh podatkih in pridobi naslov IP druge strani. Ta postopek se imenuje resolucija imena.

Zato naprave, kot so računalniki in tiskalniki, lahko komunicirajo preko naslova IP.

Resolucija imena je potrebna, da tiskalnik komunicira z uporabo funkcije e-pošte ali funkcije internetne povezave.

Če uporabljate te funkcije, opravite nastavitve strežnika DNS.

Če naslov IP tiskalnika dodelite s funkcijo DHCP strežnika DHCP ali usmerjevalnika, se to samodejno nastavi.

Strežnik proxy je postavljen na prehod med omrežjem in internetom in komunicira z računalnikom, tiskalnikom in internetom (strežnik na drugi strani). Strežnik na drugi strani komunicira samo s strežnikom proxy. Zato

Omrežna povezava

informacij o tiskalniku, kot sta naslov IP in številka vrat, ni mogoče prebrati, pričakovana pa je tudi povečana raven varnosti.

Če z internetom povezavo vzpostavljate preko strežnika proxy, konfigurirajte strežnik proxy tiskalnika.

Vzpostavitev povezave z omrežjem na nadzorni plošči

Vzpostavite povezavo med tiskalnikom in omrežjem na nadzorni plošči tiskalnika.

Če želite izvedeti več o nadzorni plošči tiskalnika, preberite *Navodila za uporabo*.

Dodelitev naslova IP

Nastavite osnovne elemente, kot so Host Address, Maska podomrežja, Privzeti prehod.

V tem poglavju je opisan postopek nastavitve statičnega naslova IP.

1. Vključite tiskalnik.
2. Na začetnem zaslonu nadzorne plošče tiskalnika izberite **Nastavitve**.

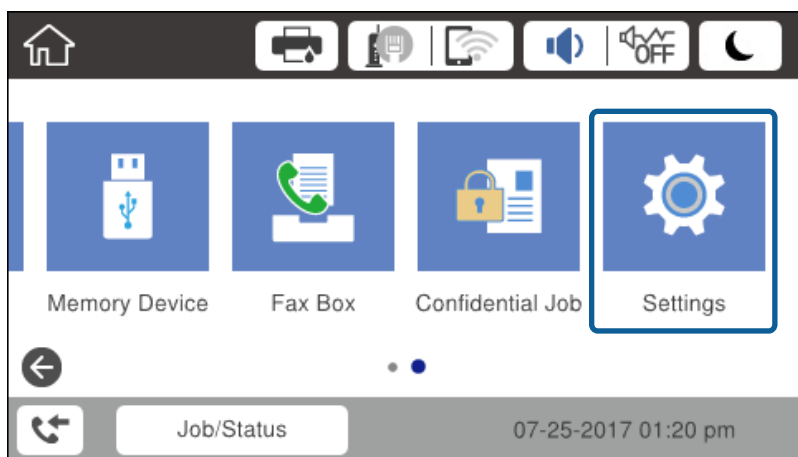

3. Izberite **Splošne nastavitve** > **Nastavitve omrežja** > **Napredno**.

Omrežna povezava

4. Izberite **TCP/IP**.

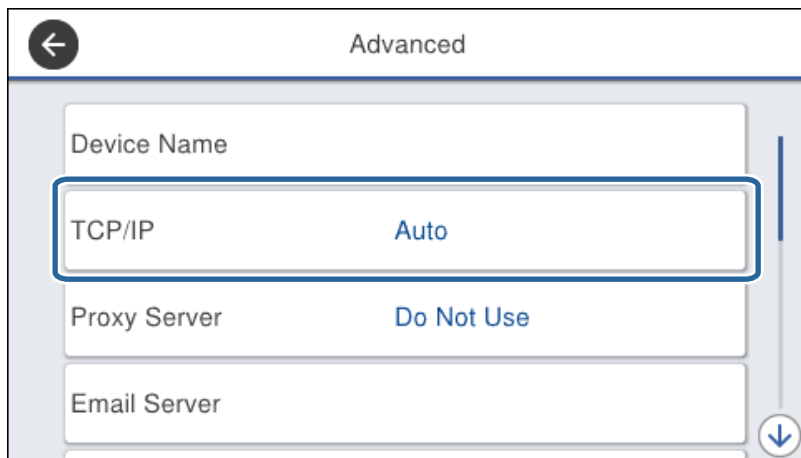

5. Izberite **Ročno** za **Pridobi naslov IP**.

Če ste s funkcijo DHCP usmerjevalnika samodejno nastavili naslov IP, izberite možnost **Samodejno**. V tem primeru so nastavitve za **Naslov IP**, **Maska podomrežja** in **Privzeti prehod** v korakih 6 do 7 prav tako samodejno nastavljene, tako da lahko nadaljujete na 8. korak.

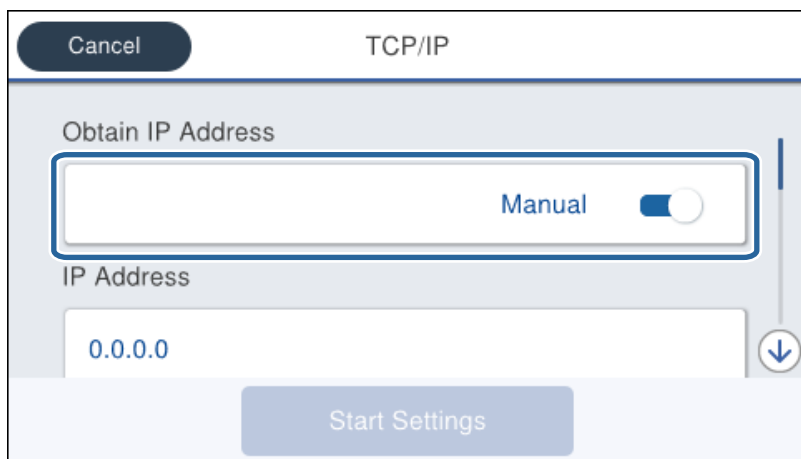

6. Vnesite naslov IP.

Fokus se pomakne na sprednji ali zadnji segment, ločen s piko, če izberete ◀ in ▶.

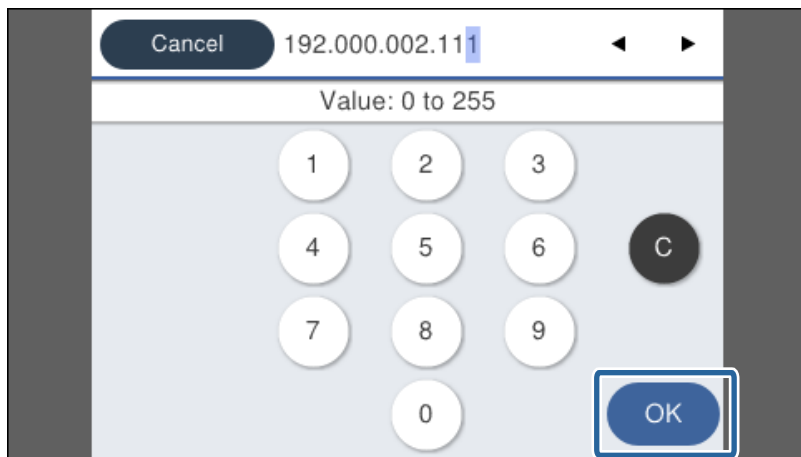

Omrežna povezava

Potrdite vrednost, prikazano na prejšnjem zaslonu.

7. Nastavite možnosti za **Maska podomrežja** in **Privzeti prehod**.

Potrdite vrednost, prikazano na prejšnjem zaslonu.

Pomembno:

*Če vrednosti za polja Naslov IP, Maska podomrežja in Privzeti prehod niso pravilne, možnost **Začni nastavitve** ni aktivna in ni mogoče nadaljevati s konfiguriranjem nastavitvev. Poskrbite, da je vnos pravilen.*

8. Vnesite naslov IP za primarni strežnik DNS.

Potrdite vrednost, prikazano na prejšnjem zaslonu.

Opomba:

*Če za nastavitve dodelitve naslova IP izberete možnost **Samodejno**, lahko nastavitve strežnika DNS izberete v razdelku **Ročno** ali **Samodejno**. Če naslova strežnika DNS ni mogoče pridobiti, izberite možnost **Ročno** in vnesite naslov strežnika DNS. Nato ročno vnesite sekundarni strežnik DNS. Če ste izbrali možnost **Samodejno**, nadaljujte na 10. korak.*

9. Vnesite naslov IP za sekundarni strežnik DNS.

Potrdite vrednost, prikazano na prejšnjem zaslonu.

10. Tapnite **Začni nastavitve**.

11. Zaprite zaslon za potrditev.

Nastavitve strežnika Proxy

Nastavite strežnik proxy, če veljata obe spodnji trditvi.

- ☐ Strežnik proxy je narejen za internetno povezavo.
- ☐ Če se uporablja funkcija neposredne povezave tiskalnika z internetom preko storitve Epson Connect ali storitve v oblaku drugega ponudnika.

1. Na začetnem zaslonu izberite **Nastavitve**.

Ko po nastavitvi naslova IP konfigurirate nastavitve, se prikaže zaslon **Napredno**. Nadaljujte s 3. korakom.

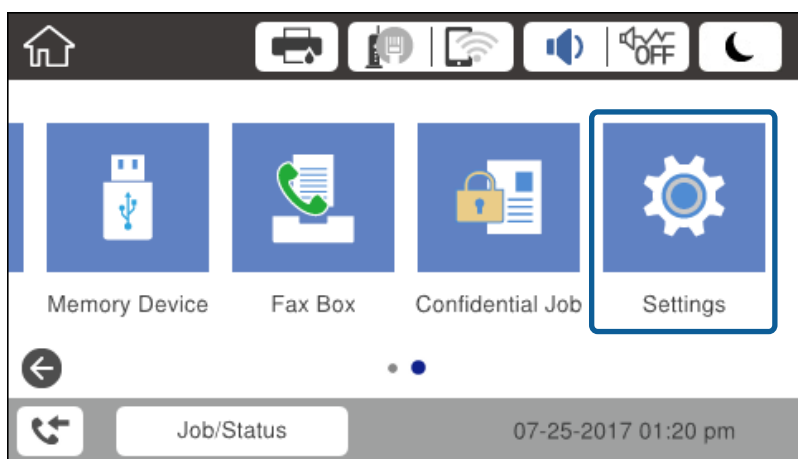

2. Izberite **Splošne nastavitve** > **Nastavitve omrežja** > **Napredno**.

Omrežna povezava

- Izberite **Strežnik Proxy**.

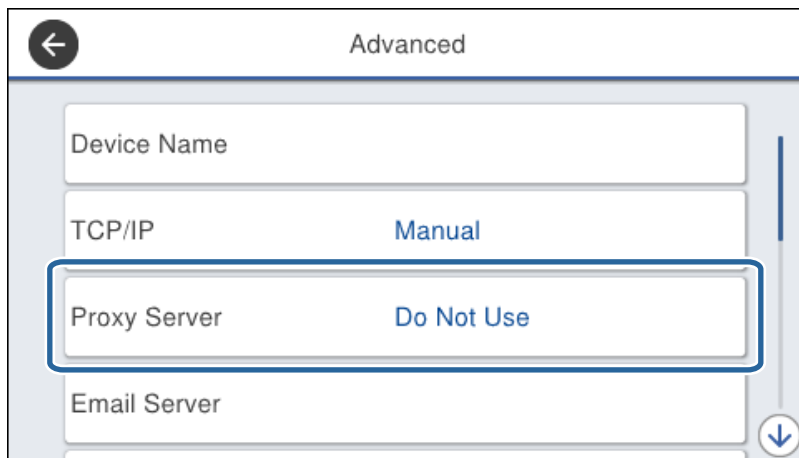

- Izberite **Upor.** za **Nastavitve proxy strežnika**.

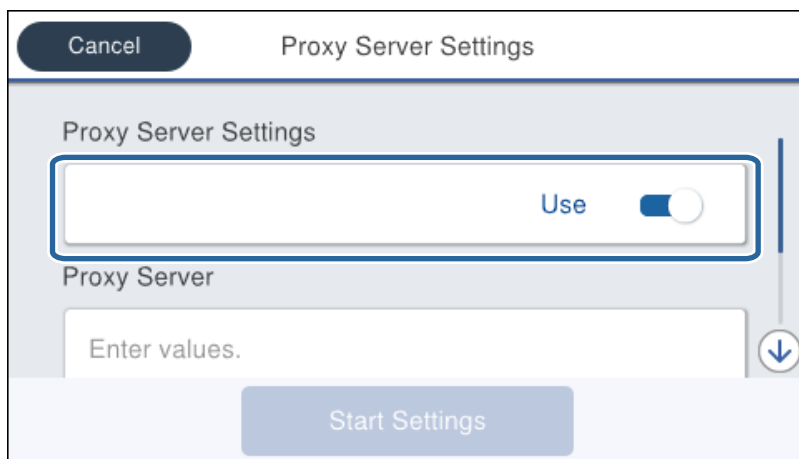

- Vnesite naslov za strežnik proxy v obliki zapisa za IPv4 ali FQDN.

Potrdite vrednost, prikazano na prejšnjem zaslonu.

Omrežna povezava

6. Vnesite številko vrat za strežnik proxy.
Potrdite vrednost, prikazano na prejšnjem zaslonu.
7. Tapnite **Začni nastavitve**.
8. Zaprite zaslon za potrditev.

Vzpostavitev povezave z lokalnim omrežjem

Vzpostavitev povezave med tiskalnikom in omrežjem s povezavo Ethernet ali Wi-Fi.

Povezane informacije

- ➔ [“Vzpostavljanje povezave z ethernetom” na strani 25](#)
- ➔ [“Vzpostavljanje povezave z brezžičnim omrežjem LAN \(Wi-Fi\)” na strani 26](#)

Vzpostavljanje povezave z ethernetom

Tiskalnik povežite z omrežjem prek ethernetnega kabla in preverite povezavo.

1. Tiskalnik in zvezdišče (stikalo LAN) povežite z ethernetnim kablom.
2. Na začetnem zaslonu izberite **Nastavitve**.

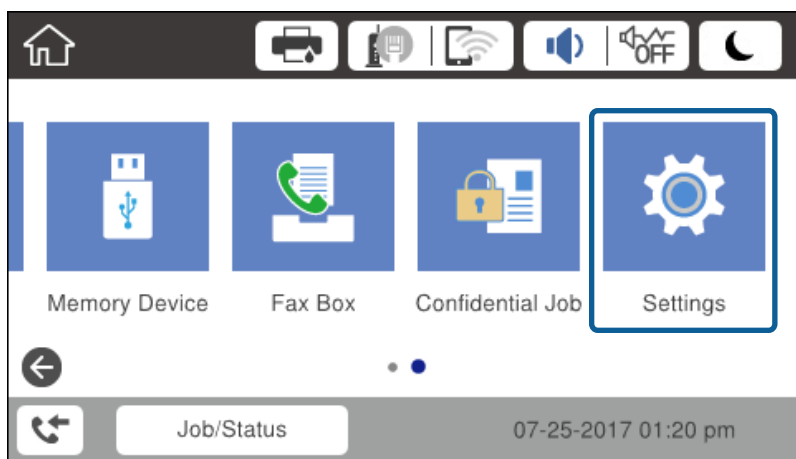

3. Izberite **Splošne nastavitve** > **Nastavitve omrežja**.
4. Izberite **Preverjanje povezave**.
Prikazan je rezultat diagnostike povezave. Potrdite, da je povezava pravilna.
5. Za dokončanje tapnite **V redu**.
Ko tapnete **Natisni poročilo za preverjanje**, lahko natisnete rezultat diagnostike. Za tiskanje sledite navodilom na zaslonu.

Povezane informacije

- ➔ [“Preklop iz povezave Ethernet na povezavo Wi-Fi” na strani 130](#)

Omrežna povezava

Vzpostavljanje povezave z brezžičnim omrežjem LAN (Wi-Fi)

Informacije, potrebne za vzpostavitev povezave z dostopno točko, lahko nastavite ročno na nadzorni plošči tiskalnika. Za ročno nastavitve potrebujete ime omrežja (SSID) in geslo za dostopno točko.

Opomba:

Če dostopna točka podpira WPS, lahko samodejno konfigurirate nastavitve povezave Wi-Fi s potisnim gumbom ali kodo PIN, ne da bi morali uporabiti SSID in geslo.

1. Na začetnem zaslonu tapnite  | .

2. Izberite **Usmerjevalnik**.

3. Tapnite **Začni namestitev**.

Če je omrežna povezava že nastavljena, so prikazane podrobnosti o povezavi. Tapnite **Spremeni nastavitve**, da spremenite nastavitve.

Če je tiskalnik že povezan z ethernetom, se pokažejo podatki povezave. Tapnite **Zamenjajte v povezavo Wi-Fi**, in nato še **Da**, ko potrdite sporočilo.

4. Izberite **Čarovnik za nastavitve Wi-Fi**.

5. Izberite ime omrežja (SSID) za dostopno točko.

Če SSID, s katerim želite vzpostaviti povezavo, ni prikazan na nadzorni plošči tiskalnika, tapnite **Ponovno išči**, da posodobite seznam. Če ime še vedno ni prikazano, tapnite **Ročen vnos** in nato vnesite SSID neposredno.

6. Tapnite **Vnos Gesla** in nato vnesite geslo.

Opomba:

☐ Geslo razlikuje med velikimi in malimi črkami.

☐ Če ste SSID vnesli neposredno, izberite **Na voljo** za **Geslo** in nato vnesite geslo.

7. Ko končate postopek, tapnite **V redu**.

8. Preverite nastavitve in tapnite **Začni nastavitve**.

9. Za dokončanje tapnite **V redu**.

Če povezave ni mogoče vzpostaviti, izberite **Natisni poročilo za preverjanjem** da natisnete poročilo o omrežni povezavi, in nato preglejte natisnjene rešitve.

10. Zaprite zaslon za nastavitve omrežne povezave.

Povezane informacije

➡ “Sporočila in rešitve v poročilu o omrežni povezavi” na strani 109

➡ “Konfiguracija nastavitve Wi-Fi na nadzorni plošči (WPS)” na strani 127

➡ “Preklop iz povezave Wi-Fi na povezavo Ethernet” na strani 131

Nastavitve funkcije

V tem poglavju smo razložili prve nastavitve, ki jih boste opravili za vsako funkcijo v napravi.

Programska oprema za nastavitvev

V tem poglavju boste izvedeli, kako opravljati nastavitve v računalniku skrbnika s programom Web Config.

Web Config (spletna stran za napravo)

O aplikaciji Web Config

Web Config je vgrajena spletna stran tiskalnika za konfiguracijo nastavitvev tiskalnika. Upravljate lahko tiskalnik, ki je povezan v omrežje preko računalnika.

Za dostop do aplikacije Web Config morate tiskalniku najprej dodeliti naslov IP.

Opomba:

Nastavitve lahko zaklenete tako, da konfigurirate skrbniško geslo za tiskalnik.

Color	Model
Black (BK)	L3BK01
Yellow (Y)	L3Y01
Magenta (M)	L3M01
Cyan (C)	L3C01
Maintenance Box	L3MB01

Item	Status/Setting
Printer Status	Available
Scanner Status	Available
Card Reader Status	Disconnected
Cassette 1 Paper Size	Auto/A4(Vertical)
Cassette 1 Paper Type	plain papers 1
Cassette 1 Paper Remaining Level	Low

Nastavitve funkcije

Dostop do aplikacije Web Config

Vnesite naslov IP tiskalnika v spletni brskalnik. JavaScript naj bo omogočen. Če do aplikacije Web Config dostopate prek HTTPS-ja, se v brskalniku prikaže opozorilo, ker je uporabljeno samopodpisano potrdilo, shranjeno v tiskalniku.

☐ Dostop prek HTTPS-ja

IPv4: `https://<naslov IP tiskalnika> (brez < >)`

IPv6: `https://[naslov IP tiskalnika]/ (z [])`

☐ Dostop prek HTTP-ja

IPv4: `http://<naslov IP tiskalnika> (brez < >)`

IPv6: `http://[naslov IP tiskalnika]/ (z [])`

Primeri

☐ IPv4:

`https://192.0.2.111/`

`http://192.0.2.111/`

☐ IPv6:

`https://[2001:db8::1000:1]/`

`http://[2001:db8::1000:1]/`

Opomba:

Če je ime tiskalnika registrirano s strežnikom DNS, lahko namesto naslova IP tiskalnika uporabite ime tiskalnika.

Povezane informacije

➔ ["Komunikacija SSL/TLS s tiskalnikom" na strani 184](#)

➔ ["O digitalnem potrdilu" na strani 184](#)

Uporaba funkcij tiskanja

Omogočite, da funkcijo tiskanje uporabljate preko omrežja.

Če želite tiskalnik uporabljati preko omrežja, morate nastaviti vrata za omrežno povezavo v računalniku in omrežno povezavo tiskalnika.

☐ Povezava s strežnikom/z odjemalcem: nastavite vrata na strežniškem računalniku

Za povezavo s strežnikom/z odjemalcem razložite ročno nastavitve vrat.

☐ Povezava v omrežju enakovrednih: nastavite vrata na vsakem računalniku

Za povezavo v omrežju enakovrednih razložite samodejno nastavitve vrat s pomočjo namestitvenega programa, ki je na voljo na disku s programsko opremo ali na Epsonovi spletni strani.

Nastavitve tiskanja za povezavo s strežnikom/z odjemalcem

Omogočite za tiskanje s tiskalnika, ki je povezan v obliki povezave s strežnikom/z odjemalcem.

Za povezan s strežnikom/z odjemalcem najprej nastavite tiskalni strežnik, nato pa dajte tiskalnik v skupno rabo v omrežju.

Nastavitve funkcije

Če za povezavo strežnika uporabljate kabel USB, tudi najprej nastavite tiskalni strežnik in nato dajte tiskalnik v skupno rabo v omrežju.

Nastavitev omrežnih vrat

Čakalno vrsto za tiskanje za tiskanje prek omrežja v tiskalnem strežniku ustvarite tako, da uporabite standardni naslov TCP/IP in nato nastavite omrežna vrata.

Ta primer je za Windows 2012 R2.

1. Odprite zaslon z napravami in tiskalniki.

Namizje > Nastavitve > Nadzorna plošča > Strojna oprema in zvok ali Strojna oprema > Naprave in tiskalniki.

2. Dodajte tiskalnik.

Kliknite **Dodaj tiskalnik** in izberite **Želenega tiskalnika ni na seznamu**.

3. Dodajte lokalni tiskalnik.

Izberite **Dodajte lokalni ali omrežni tiskalnik z ročnimi nastavitvami** in kliknite **Naprej**.

4. Izberite **Ustvari nova vrata** in **Standardna vrata TCP/IP** za vrsto vrat in kliknite **Naprej**.

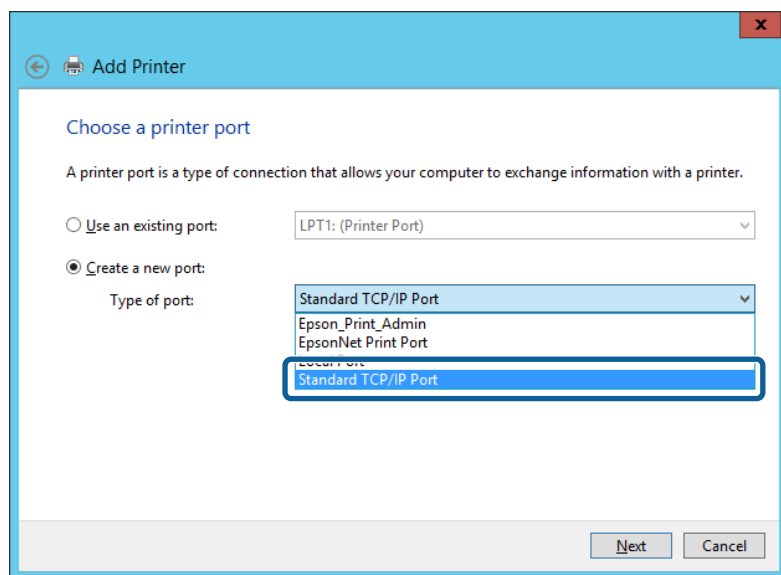

5. Vnesite naslov IP tiskalnika ali ime tiskalnika v polje **Ime gostitelja ali naslov IP** ali **Ime tiskalnika ali naslov IP** in kliknite **Naprej**.

Primer:

☐ Ime tiskalnika: EPSONA1A2B3C

☐ Naslov IP: 192.0.2.111

Vnosa v polju **Ime vrat** ne spremenite.

Nastavitve funkcije

Kliknite **Nadaljuj**, ko se prikaže zaslon **Nadzor uporabniškega računa**.

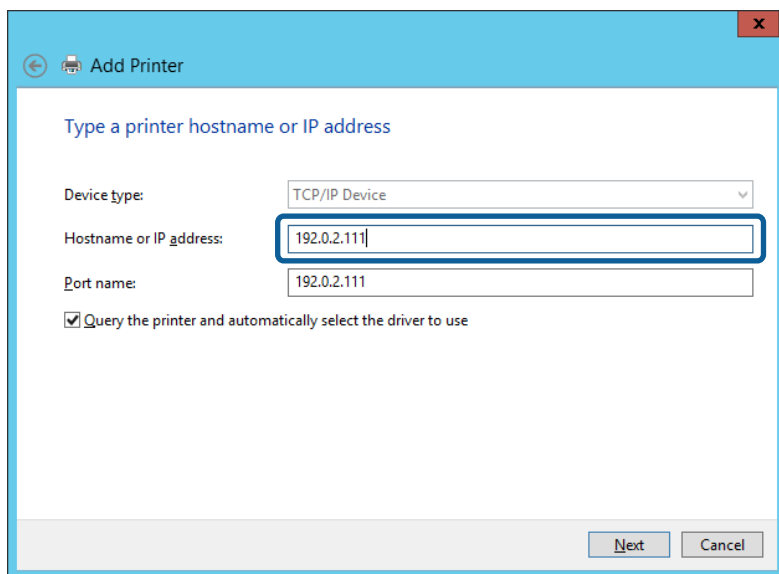

Opomba:

Če ime tiskalnika navedete v omrežju, v katerem je na voljo funkcija za prepoznavanje imena, sistem sledi naslovu IP, tudi če je protokol DHCP spremenil naslov IP tiskalnika. Naslov tiskalnika lahko preverite na zaslonu s stanjem omrežja na nadzorni plošči tiskalnika ali na listu s stanjem omrežja.

6. Nastavite gonilnik tiskalnika.

- ☐ Če je gonilnik tiskalnika že nameščen:

Izberite **Proizvajalec** in **Tiskalniki**. Kliknite **Naprej**.

- ☐ Če gonilnik tiskalnika ni nameščen:

Kliknite **Imam disk** in vstavite disk s programsko opremo, ki je bil priložen tiskalniku. Kliknite **Prebrskaj** in izberite mapo na disku, ki vsebuje gonilnik tiskalnika. Izbrati morate pravo mapo. Mesto mape je lahko drugačno in je odvisno od operacijskega sistema.

32-bitna različica sistema Windows: WINX86

64-bitna različica sistema Windows: WINX64

7. Upoštevajte navodila na zaslonu.

Ko uporabljate tiskalnik, v razdelku povezave s strežnikom/z odjemalcem (skupna raba tiskalnika s strežnikom Windows) nastavite nastavitve skupne rabe.

Povezane informacije

➔ [“Skupna raba tiskalnika \(samo za Windows\)” na strani 31](#)

Preverjanje konfiguracije vrat — Windows

Preverite, ali so za čakalno vrsto za tiskanje nastavljena pravilna vrata.

1. Odprite zaslon z napravami in tiskalniki.

Namizje > Nastavitve > Nadzorna plošča > Strojna oprema in zvok ali Strojna oprema > Naprave in tiskalniki.

Nastavitve funkcije

2. Odprite zaslon z lastnostmi tiskalnika.

Z desno tipko miške kliknite ikono tiskalnika in nato kliknite **Lastnosti tiskalnika**.

3. Kliknite zavihek **Vrata**, izberite **Standardna vrata TCP/IP** in kliknite **Konfiguriraj vrata**.

4. Preverite konfiguracijo vrat.

☐ Za RAW

Preverite, ali je možnost **Raw** izbrana v razdelku **Protokol** in kliknite **V redu**.

☐ Za LPR

Preverite, ali je možnost **LPR** izbrana v razdelku **Protokol**. Vnesite »PASSTHRU« v polje **Ime čakalne vrste** v razdelku **Nastavitve za LPR**. Izberite **Omogočeno štetje bajtov LPR** in kliknite **V redu**.

Skupna raba tiskalnika (samo za Windows)

Ko uporabljate tiskalnik, v razdelku povezave s strežnikom/z odjemalcem (skupna raba tiskalnika s strežnikom Windows) nastavite skupno rabo tiskalnika iz strežnika tiskalnika.

1. V strežniku tiskalnika izberite **Nadzorna plošča > Ogled naprav in tiskalnikov**.
2. Z desno tipko miške kliknite ikono tiskalnika (čakalna vrsta za tiskanje), ki jo želite dati v skupno rabo, in nato izberite zavihek **Lastnosti tiskalnika > Skupna raba**.
3. Izberite **Daj ta tiskalnik v skupno rabo**, nato pa odprite **Ime za skupno rabo**.

Če uporabljate strežnik Windows Server 2012, kliknite **Spremeni možnosti skupne rabe** in konfigurirajte nastavitve.

Namestitev dodatnih gonilnikov (samo za Windows)

Če se različici sistema Windows razlikujeta za strežnik in odjemalce, priporočamo, da v strežniku za tiskanje namestite dodatne gonilnike.

1. V strežniku tiskalnika izberite **Nadzorna plošča > Ogled naprav in tiskalnikov**.
2. Z desno tipko miške kliknite ikono tiskalnika, ki jo želite dati v skupno rabo z odjemalci, in nato kliknite zavihek **Lastnosti tiskalnika > Skupna raba**.
3. Kliknite **Dodatni gonilniki**.
Če uporabljate strežnik Windows Server 2012, kliknite **Change Sharing Options** in konfigurirajte nastavitve.
4. Izberite različice sistema Windows za odjemalce in nato kliknite »V redu«.
5. Izberite datoteko z informacijami za gonilnik tiskalnika (*.inf) in nato namestite gonilnik.

Povezane informacije

➔ ["Uporaba tiskalnika v skupni rabi – Windows" na strani 32](#)

Nastavitve funkcije

Uporaba tiskalnika v skupni rabi – Windows

Skrbnik mora obvestiti odjemalce o imenu računalnika, ki je dodeljen tiskalnemu strežniku in kako ga je mogoče dodati na računalnik. Če dodatni gonilnik(i) še niso bili konfigurirani, obvestite odjemalce, kako uporabiti **Naprave in tiskalnike**, da dodate tiskalnik v skupni rabi.

Če so na tiskalnem strežniku že bili konfigurirani dodatni gonilnik(i), sledite naslednjim korakom:

1. Izberite ime, ki je dodeljeno tiskalnemu strežniku v brskalniku **Raziskovalca Windows**.
2. Dvokliknite tiskalnik, ki ga želite uporabiti.

Povezane informacije

- ➔ “Skupna raba tiskalnika (samo za Windows)” na strani 31
- ➔ “Namestitev dodatnih gonilnikov (samo za Windows)” na strani 31

Nastavitve tiskanja za povezavo v omrežju enakovrednih

Pri povezavi v omrežju enakovrednih (neposredno tiskanje) sta tiskalnik in odjemalski računalnik v razmerju ena-na-ena.

V vsakem odjemalskem računalniku mora biti nameščen gonilnik tiskalnika.

Povezane informacije

- ➔ “Nastavitev gonilnika tiskalnika — Windows” na strani 32
- ➔ “Nastavljanje gonilnika tiskalnika — Mac OS” na strani 33

Nastavitev gonilnika tiskalnika — Windows

V majhnih podjetjih priporočamo, da gonilnik tiskalnika namestite v posamezne odjemalske računalnike. Uporabite namestitveni program na Epsonovem spletnem mestu ali na disku s programsko opremo.

Opomba:

Če tiskalnik uporabljajo številni odjemalski računalniki, uporabite *EpsonNet SetupManager* in gonilnik distribuirajte kot paket. Tako boste znatno skrajšali čas namestitve.

1. Zaženite namestitveni program.
 - ☐ Zagon s spletnega mesta
Obiščite to spletno mesto in vnesite ime izdelka. Odprite **Namestitev**, prenesite programsko opremo in jo nato zaženite.
<http://epson.sn>
 - ☐ Zagon z diska s programsko opremo (velja samo za modele, katerim je bil priložen disk s programsko opremo, in za uporabnike z računalniki, ki imajo vgrajene diskovne pogone)
Vstavite disk s programsko opremo v računalnik.

Nastavitve funkcije

- Izberite vrsto povezave za tiskalnik in nato kliknite **Naprej**.

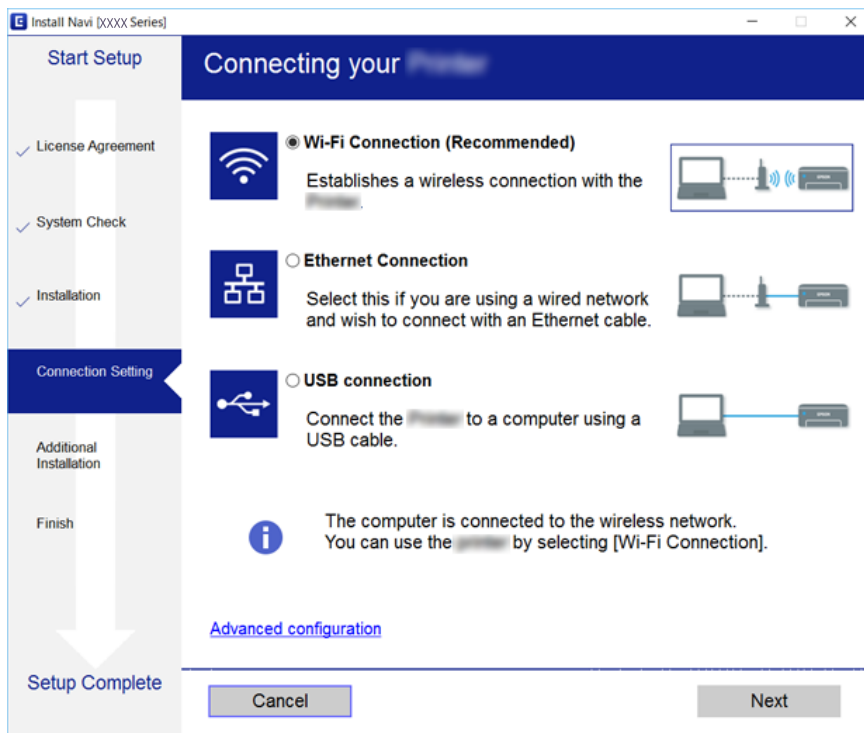

Opomba:

Če je prikazan zaslon **Izberite namestitev programske opreme**, izberite možnost **Sprememba ali ponovna nastavitev načina povezave** in nato kliknite **Naprej**.

- Upoštevajte navodila na zaslonu.

Povezane informacije

➔ “EpsonNet SetupManager” na strani 124

Nastavljanje gonilnika tiskalnika — Mac OS

S spletnega mesta prenesite programsko opremo v računalnik, ki ga želite dodati, in nato konfigurirajte nastavitve povezave za dodajanje računalnika. Zaženite nastavev v razdelku okolja, ki je na voljo za internet.

Če želite za tiskalnik, ki podpira PostScript, namestiti gonilnik tiskalnika Epson PostScript, preberite *Navodila za uporabo* tiskalnika.

- V računalniku, v katerem želite konfigurirati nastavitve, obiščite spodnje spletno mesto in nato vnesite ime izdelka.
<http://epson.sn>
- Na strani **Namestitev** in nato prenesite programsko opremo.
- Zaženite programsko opremo in upoštevajte navodila na zaslonu.

Nastavitve funkcije

- Izberite **Dodaten računalnik** na zaslonu Vrsta povezave.

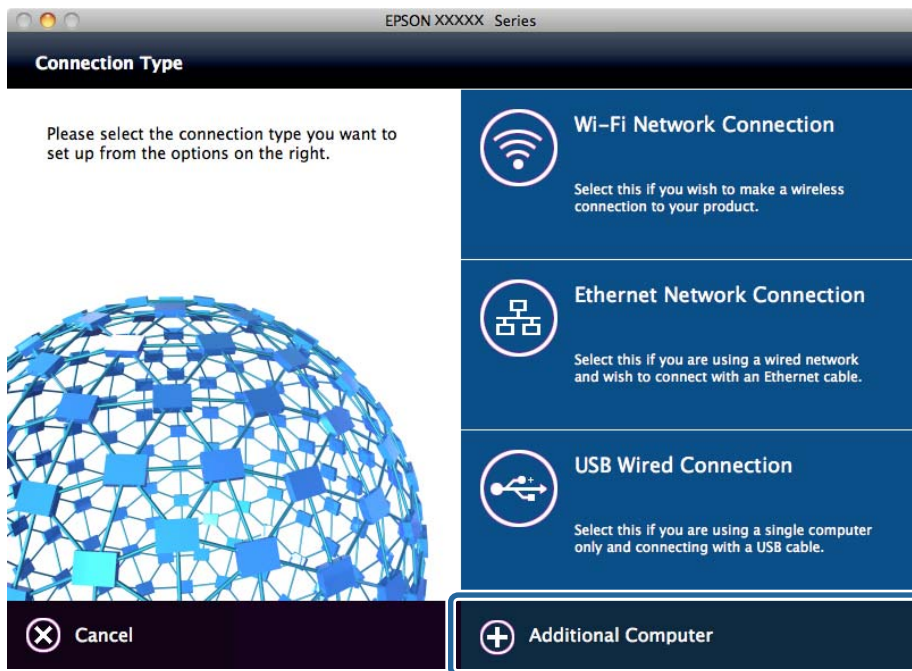

- Upoštevajte navodila na zaslonu.

Osnovne nastavitve tiskanja

Opravite nastavitve tiskanja, kot so velikost papirja ali napake pri tiskanju.

Paper Source Settings

Nastavite velikost in vrsto papirja, ki ga boste naložili v posamezen vir papirja.

- Odprite Web Config in izberite zavihek **Print > Paper Source Settings**.
- Nastavite posamezne elemente.

Prikazani elementi se razlikujejo glede na situacijo.

- ☐ Ime vira papirja

Prikažite ciljno ime vira papirja, kot je **Rear Paper Feed, Cassette 1**.

- ☐ **Paper Size**

V spustnem meniju izberite velikost papirja, ki jo želite nastaviti.

- ☐ **Unit**

Izberite enoto velikosti, določeno s strani uporabnika. Izberete jo lahko, kadar je **User-Defined** izbrano v možnosti **Paper Size**.

Nastavitve funkcije

☐ Width

Nastavite vodoravno dolžino velikosti, določene s strani uporabnika.

Razpon, ki ga tu lahko vnesete, je odvisen od vira papirja, ki je naveden na strani **Width**.

Če izberete **mm** v možnosti **Unit**, lahko vnesete do eno decimalno mesto.

Če izberete **inch** v možnosti **Unit**, lahko vnesete do dve decimalni mesti.

☐ Height

Nastavite navpično dolžino velikosti, določene s strani uporabnika.

Razpon, ki ga tu lahko vnesete, je odvisen od vira papirja, ki je naveden na strani **Height**.

Če izberete **mm** v možnosti **Unit**, lahko vnesete do eno decimalno mesto.

Če izberete **inch** v možnosti **Unit**, lahko vnesete do dve decimalni mesti.

☐ Paper Type

V spustnem meniju izberite vrsto papirja, ki jo želite nastaviti.

3. Preverite nastavitve in kliknite **OK**.

Povezane informacije

➔ [“Dostop do aplikacije Web Config” na strani 28](#)

Interface Settings

Glejte časovne omejitve tiskalniških poslov ali jezika za tiskanje, ki je dodeljen vsakemu vmesnik.

Ta element se pokaže na tiskalniku, ki je združljiv s tiskalnikom PCL ali PostScript.

1. Odprite Web Config in izberite zavihek **Print > Interface Settings**.

2. Nastavite posamezne elemente.

☐ Timeout Settings

Nastavite časovne omejitve tiskalniških poslov, ki se pošljejo neposredno preko USB-ja.

Nastavite lahko med 5 in 300 sekundami po sekundi.

Če ne želite časovne omejitve, vnesite 0.

☐ Printing Language

Izberite jezik tiskanja za vsak vmesnik USB ali omrežni vmesnik.

Če izberete **Auto**, jezik tiskanja tiskalniški posli, ki se pošiljajo, samodejno zaznajo.

3. Preverite nastavitve in kliknite **OK**.

Povezane informacije

➔ [“Dostop do aplikacije Web Config” na strani 28](#)

Error Settings

Nastavite prikaz napake za napravo.

1. Odprite Web Config in izberite zavihek **Print > Error Settings**.

Nastavitve funkcije

2. Nastavite posamezne elemente.

☐ Paper Size Notice

Nastavite, ali želite prikazati napako na nadzorni plošči, če se velikost papirja v določenem viru papirja razlikuje od velikosti papirja podatkov za tiskanje.

☐ Paper Type Notice

Nastavite, ali želite prikazati napako na nadzorni plošči, če se vrsta papirja v določenem viru papirja razlikuje od vrste papirja podatkov za tiskanje.

☐ Auto Error Solver

Nastavite, ali želite samodejno preklicati opravilo, če po 5 sekundah po prikazu sporočila o napaki ni izvedeno nobeno dejanje na nadzorni plošči.

3. Preverite nastavitve in kliknite **OK**.

Povezane informacije

➡ [“Dostop do aplikacije Web Config” na strani 28](#)

Universal Print Settings

Nastavite za tiskanje iz zunanjih naprav brez uporabe gonilnika tiskalnika.

Nekateri elementi ne bodo prikazani, kar je odvisno od jezika tiskanja v tiskalniku.

1. Odprite Web Config in izberite zavihek **Print > Universal Print Settings**.

2. Nastavite posamezne elemente.

3. Preverite nastavitve in kliknite **OK**.

Povezane informacije

➡ [“Dostop do aplikacije Web Config” na strani 28](#)

Basic

Elementi	Razlaga
Top Offset(-30.0-30.0mm)	Nastavi navpični položaj papirja, na katerem se začne tiskanje.
Left Offset(-30.0-30.0mm)	Nastavi vodoravni položaj papirja, na katerem se začne tiskanje.
Top Offset in Back(-30.0-30.0mm)	Nastavi navpični položaj papirja, na katerem se tiskanje hrbtni strani papirja začne z dvostranskim tiskanjem.
Left Offset in Back(-30.0-30.0mm)	Nastavi vodoravni položaj papirja, na katerem se tiskanje hrbtni strani papirja začne z dvostranskim tiskanjem.
Check Paper Width	Nastavite, ali naj se pri tiskanju preveri širina papirja.
Skip Blank Page	Če je v podatkih za tiskanje prisotna prazna stran, nastavite, da se prazna stran ne natisne.

Nastavitve funkcije

PDL Print Configuration

Določite lahko nastavitve za tiskanje PCL ali PostScript.

Ta element se pokaže na tiskalniku, ki je združljiv s tiskalnikom PCL ali PostScript.

Splošne nastavitve

Elementi	Razlaga
Paper Size	Določite velikost papirja, na katerega želite tiskati.
Paper Type	Določite vrsto papirja, na katerega želite tiskati.
Orientation	Določite usmerjenost, ki jo želite uporabiti za tiskanje.
Quality	Določite kakovost tiskanja, ki jo želite uporabiti za tiskanje.
Ink Save Mode	Določite, ali naj bo pri tiskanju poraba črnila zmanjšana.
Print Order	Določite, ali želite tiskati od vrha zadnje strani.
Number of Copies(1-999)	Nastavite število kopij, ki jih želite natisniti.
Binding Margin	Določite položaj vezave.
Auto Paper Ejection	Določite, ali naj se papir po doseženi časovni omejitvi samodejno izvrže med izvajanjem tiskalniškega posla.
2-Sided Printing	Določite, ali naj bo tiskanje dvostransko.

PCL Menu

Elementi	Razlaga
Font Source	Določite, ali naj se uporabi v tiskalniku nameščena pisava ali pa jo prenesite.
Font Number	Določite številko pisave, ki jo želite uporabiti.
Pitch(0.44-99.99cpi)	Če je pisavo, ki jo uporabljate, mogoče povečati in ima fiksni razmik, določite velikost pisave v razmiku.
Height(4.00-999.75pt)	Če je pisavo, ki jo uporabljate, mogoče povečati in je spremenljiva, določite velikost pisave po točkah.
Symbol Set	Izberite nabor simbolov za pisavo, ki jih želite uporabiti.
Form(5-128lines)	Določite število vrstic na stran.
CR Function	Določite delovanje kode CR (prehod v novo vrstico).
LF Function	Določite delovanje kode LF (nova vrstica), kode FF (nova stran).
Paper Source Assign	Določite dodelitev podajalnika papirja za ukaz podajanja papirja PCL.

PS3 Menu

Elementi	Razlaga
Error Sheet	Nastavite, ali naj se seznam napak natisne, kadar pride do napake tiskanja PS3.

Nastavitve funkcije

Elementi	Razlaga
Coloration	Nastavite barvno ali črno-belo tiskanje.
Binary	Nastavite, ali naj se binarni podatki prejemajo ali ne.
PDF Page Size	Nastavite velikost papirja za tiskanje PDF.

Nastavitev strežnika ali mape v skupni rabi

Nastavite strežnik ali mapo v skupni rabi, kar je potrebno pri uporabi e-pošte ali funkcije optičnega branja.

Povezane informacije

➔ [“Razmerje med strežnikom in vsako funkcijo” na strani 38](#)

Razmerje med strežnikom in vsako funkcijo

Razmerje med funkcijo tiskalnika in strežnikom ali mapo v skupni rabi je opisano spodaj.

Nastavite strežnik ali mapo v skupni rabi, če uporabljate vsako od funkcij.

	Poštni strežnik	Strežnik FTP	Datotečni strežnik (mapa v skupni rabi)	Strežnik LDAP
Optično branje v e-pošto	✓			
Optično branje v FTP		✓		
Optično branje v mapo			✓	
Faks v e-pošto	✓			
Faks v mapo			✓	
E-poštna obvestila	✓			
Sodelovanje LDAP				✓

Povezane informacije

- ➔ [“Konfiguriranje poštnega strežnika” na strani 38](#)
- ➔ [“Nastavitve mape v skupni rabi” na strani 43](#)
- ➔ [“Sodelovanje med strežnikom LDAP in uporabniki” na strani 67](#)

Konfiguriranje poštnega strežnika

Poštni strežnik nastavite v Web Config.

Če tiskalnik lahko pošilja e-pošto z nastavitvijo poštnega strežnika, je na voljo naslednje.

☐ Prenos rezultatov optičnega branja preko e-pošte

Nastavitve funkcije

- ☐ Prejemanje e-poštnih obvestil iz tiskalnika

Pred namestitvijo preverite naslednje.

- ☐ Tiskalnik je povezan v omrežje, ki ima dostop do poštnega strežnika.
- ☐ Podatke o nastavitvi e-pošte v računalniku, ki uporablja isti poštni strežnik kot tiskalnik.

Opomba:

- ☐ Če poštni strežnik uporabljate v internetu, preverite informacije o nastavitvi pri ponudniku spletne strani.
- ☐ Poštni strežnik lahko nastavite tudi na nadzorni plošči tiskalnika. Dostopanje je opisano spodaj.

Nastavitve > Splošne nastavitve > Nastavitve omrežja > Napredno > E-poštni strežnik > Nastavitve strežnika

1. Odprite Web Config in izberite zavihek **Network > Email Server > Basic**.
2. Vnesite vrednost za vsak element.
3. Izberite **OK**.

Prikažejo se izbrane nastavitve.

Ko je namestitev končana, preverite povezavo.

Povezane informacije

- ➡ [“Preverjanje povezave s poštnim strežnikom” na strani 41](#)
- ➡ [“Elementi nastavitve poštnega strežnika” na strani 40](#)
- ➡ [“Dostop do aplikacije Web Config” na strani 28](#)

Nastavitve funkcije

Elementi nastavitve poštnega strežnika

EPSON L31100000

Status Print Scan/Copy Fax **Network** Network Security Product Security Device Management Epson Open Platform

Basic
Wi-Fi
Wired LAN
Wi-Fi Direct
Email Server
 »Basic
 »Connection Test
LDAP Server
 »Basic
 »Search Settings
 »Connection Test
Kerberos Settings
MS Network
Epson Connect Services
Google Cloud Print Services

Email Server > Basic

The certificate is required to use a secure function of the email server.
Make settings on the following page.
- CA Certificate
- Root Certificate Update

Authentication Method :

Authenticated Account :

Authenticated Password :

Sender's Email Address :

SMTP Server Address :

SMTP Server Port Number :

Secure Connection :

Certificate Validation : ☒ Enable ☐ Disable

It is recommended to enable the Certificate Validation.
It will be connected without confirming the safety of the email server when the Certificate Validation is disabled.

POP3 Server Address :

POP3 Server Port Number :

OK

Elementi	Nastavitve in razlaga	
Authentication Method	Določite način preverjanja pristnosti za tiskalnik za dostop do poštne strežnika.	
	Off	Določite, kdaj poštni strežnik ne potrebuje preverjanja pristnosti.
	SMTP AUTH	Preveri pristnost na strežniku SMTP (izhodni poštni strežnik) pri pošiljanju e-pošte. Poštni strežnik mora podpirati preverjanje pristnosti SMTP.
	POP before SMTP	Preveri pristnosti na strežniku POP3 (dohodni poštni strežnik) pred pošiljanjem e-pošte. Če izberete ta element, nastavite strežnik POP3.
Authenticated Account	<p>Če izberete SMTP AUTH ali POP before SMTP kot Authentication Method, vnesite preverjeno ime računa, dolgo med 0 in 255 znaki iz nabora znakov ASCII (0x20–0x7E).</p> <p>Če izberete možnost SMTP AUTH, vnesite račun za strežnik SMTP. Če izberete možnost POP before SMTP, vnesite račun za strežnik POP3.</p>	
Authenticated Password	<p>Če izberete SMTP AUTH ali POP before SMTP kot Authentication Method, vnesite preverjeno ime računa, dolgo med 0 in 20 znaki iz nabora znakov ASCII (0x20–0x7E).</p> <p>Če izberete SMTP AUTH, vnesite račun za strežnik SMTP, ki ima preverjeno pristnost. Če izberete POP before SMTP, vnesite račun za strežnik POP3, ki ima preverjeno pristnost.</p>	

Nastavitve funkcije

Elementi	Nastavitve in razlaga	
Sender's Email Address	Vnesite e-poštni naslov pošiljatelja, kot je e-poštni naslov skrbnika sistema. To se uporablja pri preverjanju pristnosti, zato vnesite veljaven e-poštni naslov, ki je registriran v poštnem strežniku. Vnesite od 0 do 255 znakov iz nabora znakov ASCII (0x20–0x7E), razen : () < > [] ; ¥. Pika ».« ne more biti prvi znak.	
SMTP Server Address	Vnesite od 0 do 255 znakov A–Z, a–z, 0–9, . in -. Uporabite lahko obliko zapisa IPv4 ali FQDN.	
SMTP Server Port Number	Vnesite številko med 1 in 65535.	
Secure Connection	Izberite način šifriranja za komunikacijo s poštnim strežnikom.	
	None	Če izberete POP before SMTP v Authentication Method , povezava ni šifrirana.
	SSL/TLS	To je na voljo, ko je Authentication Method nastavljen na Off ali SMTP AUTH . Komunikacija je šifrirana že od začetka.
	STARTTLS	To je na voljo, ko je Authentication Method nastavljen na Off ali SMTP AUTH . Komunikacija ni šifrirana od začetka, temveč je odvisno od omrežnega okolja, ali je komunikacija šifrirana ali nespremenjena.
Certificate Validation	Potrdilo je potrjeno, ko je to omogočeno. Priporočamo, da to nastavite na Enable . Za namestitev je treba CA Certificate uvoziti v tiskalnik.	
POP3 Server Address	Če izberete POP before SMTP za Authentication Method , vnesite naslov strežnika POP3, ki lahko vsebuje od 0 do 255 znakov, in sicer A–Z, a–z, 0–9, . in -. Uporabite lahko obliko zapisa IPv4 ali FQDN.	
POP3 Server Port Number	Če izberete POP before SMTP za Authentication Method , vnesite številko med 1 in 65535.	

Povezane informacije

➡ [“Konfiguriranje poštne strežnika” na strani 38](#)

Preverjanje povezave s poštnim strežnikom

Lahko preverite povezavo s poštnim strežnikom tako, da opravite preskus povezave.

1. Odprite Web Config in izberite zavihek **Network > Email Server > Connection Test**.
2. Izberite **Start**.

Preskus povezave do poštne strežnika se je začel. Po preskusu se prikaže poročilo o preverjanju.

Opomba:

Povezavo s poštnim strežnikom lahko preverite tudi na nadzorni plošči tiskalnika. Dostopanje je opisano spodaj.

Nastavitve > Splošne nastavitve > Nastavitve omrežja > Napredno > E-poštni strežnik > Preverjanje povezave

Povezane informacije

➡ [“Dostop do aplikacije Web Config” na strani 28](#)

➡ [“Reference preskusa povezave s poštnim strežnikom” na strani 42](#)

Nastavitve funkcije**Reference preskusa povezave s poštnim strežnikom**

Sporočila	Vzrok
Connection test was successful.	To sporočilo se prikaže ob uspešni povezavi s strežnikom.
SMTP server communication error. Check the following. - Network Settings	To sporočilo se prikaže, ko <ul style="list-style-type: none"> <input type="checkbox"/> Tiskalnik nima vzpostavljene povezave z omrežjem <input type="checkbox"/> Strežnik SMTP ne deluje <input type="checkbox"/> Je povezava z omrežjem prekinjena med komunikacijo <input type="checkbox"/> So bili prejeti nepopolni podatki
POP3 server communication error. Check the following. - Network Settings	To sporočilo se prikaže, ko <ul style="list-style-type: none"> <input type="checkbox"/> Tiskalnik nima vzpostavljene povezave z omrežjem <input type="checkbox"/> Strežnik POP3 ne deluje <input type="checkbox"/> Je povezava z omrežjem prekinjena med komunikacijo <input type="checkbox"/> So bili prejeti nepopolni podatki
An error occurred while connecting to SMTP server. Check the followings. - SMTP Server Address - DNS Server	To sporočilo se prikaže, ko <ul style="list-style-type: none"> <input type="checkbox"/> Povezave s strežnikom DNS ni bilo mogoče vzpostaviti <input type="checkbox"/> Imena za strežnik SMTP ni bilo mogoče razrešiti
An error occurred while connecting to POP3 server. Check the followings. - POP3 Server Address - DNS Server	To sporočilo se prikaže, ko <ul style="list-style-type: none"> <input type="checkbox"/> Povezave s strežnikom DNS ni bilo mogoče vzpostaviti <input type="checkbox"/> Imena za strežnik POP3 ni bilo mogoče razrešiti
SMTP server authentication error. Check the followings. - Authentication Method - Authenticated Account - Authenticated Password	To sporočilo se prikaže, kadar preverjanje pristnosti prek strežnika SMTP ne uspe.
POP3 server authentication error. Check the followings. - Authentication Method - Authenticated Account - Authenticated Password	To sporočilo se prikaže, kadar preverjanje pristnosti prek strežnika POP3 ne uspe.
Unsupported communication method. Check the followings. - SMTP Server Address - SMTP Server Port Number	To sporočilo se prikaže, ko poskusite komunicirati z nepodprtimi protokoli.
Connection to SMTP server failed. Change Secure Connection to None.	To sporočilo se prikaže, kadar se SMTP med strežnikom in odjemalcem ne ujema ali kadar strežnik ne podpira varne povezave SMTP (povezava SSL).
Connection to SMTP server failed. Change Secure Connection to SSL/TLS.	To sporočilo se prikaže, kadar se SMTP med strežnikom in odjemalcem ne ujema ali kadar strežnik ne podpira varne povezave SSL/TLS za varno povezavo SMTP.
Connection to SMTP server failed. Change Secure Connection to STARTTLS.	To sporočilo se prikaže, kadar se SMTP med strežnikom in odjemalcem ne ujema ali kadar strežnik ne podpira varne povezave STARTTLS za varno povezavo SMTP.
The connection is untrusted. Check the following. - Date and Time	To sporočilo se prikaže, ko so nastavitve datuma in ure v tiskalniku nepravilne ali je potrdilo poteklo.
The connection is untrusted. Check the following. - CA Certificate	To sporočilo se prikaže, ko tiskalnik nima korenskega potrdila, ki bi ustrezalo strežniku, ali CA Certificate ni bilo uvoženo.

Nastavitve funkcije

Sporočila	Vzrok
The connection is not secured.	To sporočilo se prikaže, ko je pridobljeno potrdilo poškodovano.
SMTP server authentication failed. Change Authentication Method to SMTP-AUTH.	To sporočilo se prikaže, kadar se način preverjanja pristnosti med strežnikom in odjemalcem ne ujema. Strežnik podpira preverjanje pristnosti SMTP AUTH.
SMTP server authentication failed. Change Authentication Method to POP before SMTP.	To sporočilo se prikaže, kadar se način preverjanja pristnosti med strežnikom in odjemalcem ne ujema. Strežnik ne podpira preverjanja pristnosti SMTP AUTH.
Sender's Email Address is incorrect. Change to the email address for your email service.	To sporočilo se prikaže, ko je navedeni e-poštni naslov pošiljatelja napačen.
Cannot access the printer until processing is complete.	To sporočilo se prikaže, ko je tiskalnik zaseden.

Povezane informacije

➡ [“Preverjanje povezave s poštnim strežnikom” na strani 41](#)

Nastavitve mape v skupni rabi

Nastavite mapo v skupni rabi za shranjevanje rezultatov optičnega branja ali faksiranja.

Tiskalnik zapiše podatke v mapo v skupni rabi, ko se v računalnik prijavite kot uporabnik.

Vzpostavite omrežje MS Network skupaj z mapo v skupni rabi.

Tu nastavljeno mapo v skupni rabi lahko določite kot cilj za optično branje ali faksiranje.

Ustvarjanje mape v skupni rabi

Preden ustvarite mapo v skupni rabi

Preden ustvarite mapo v skupni rabi, preverite naslednje.

- ☐ Tiskalnik ima vzpostavljeno povezavo z omrežjem, kjer lahko dostopa do računalnika, kjer bo ustvarjena mapa v skupni rabi.
- ☐ V imenu računalnika, kjer bo ustvarjena mapa v skupni rabi, ni večbajtnih znakov.

Pomembno:

Če je v imenu računalnika večbajtni znak, shranjevanje datoteke v mapo v skupni rabi morda ne bo uspelo.

V tem primeru preklopite na računalnik, ki v imenu nima večbajtnega znaka, ali pa spremenite ime računalnika.

Če spreminjate ime računalnika, se pred tem posvetujte s skrbnikom, saj preimenovanje lahko vpliva na nekatere nastavitve, kot sta upravljanje računalnika, dostop do virov itd.

Preverjanje omrežnega profila

Na računalniku, kjer bo ustvarjena mapa v skupni rabi, preverite, ali je skupna raba map na voljo.

Nastavitve funkcije

1. V računalnik, kjer bo ustvarjena mapa v skupni rabi, se prijavite z uporabniškim računom s pravicami skrbnika.
2. Izberite **Nadzorna plošča > Omrežje in internet > Središče za omrežje in skupno rabo**.
3. Kliknite **Dodatne nastavitve skupne rabe** in nato kliknite  za profil (**trenutni profil**) v prikazanim omrežnih profilih.
4. Preverite, ali je v **Skupna raba datotek in tiskalnikov** izbrana možnost **Vklopi skupno rabo datotek in tiskalnikov**.
Če je to že izbrano, kliknite **Prekliči** in zaprite okno.
Kadar spremenite nastavitve, kliknite **Shrani spremembe** in zaprite okno.

Lokacija, kjer je bila ustvarjena mapa v skupni rabi, in primer varnosti

Varnost in priročnost se razlikujeta glede na lokacijo, kjer je bila ustvarjena mapa v skupni rabi.

Za uporabo mape v skupni rabi preko tiskalnikov ali drugih računalnikov so potrebna naslednja dovoljenja za branje in spreminjanje.

☐ Zavihek **Skupna raba > Dodatna skupna raba > Dovoljenja**

To nadzoruje dovoljenja za omrežni dostop do mape v skupni rabi.

☐ Dovoljenje za dostop zavihka **Varnost**

To nadzoruje dovoljenja za omrežni in lokalni dostop do mape v skupni rabi.

Kadar za mapo v skupni rabi, ki je ustvarjena na namizju (primer ustvarjanja mape v skupni rabi), nastavite **Vsi**, imajo dovoljenje za dostop vsi uporabniki, ki lahko dostopajo do računalnika.

Vendar pa uporabnik, ki nima dovoljenja, ne more dostopati do map, ker je namizje (mapa na namizju) pod nadzorom uporabnikove mape in ima s tem varnostne nastavitve uporabnikove mape. Uporabnik, ki ima dovoljen dostop do zavihka **Varnost** (v tem primeru prijavljeni uporabnik in skrbnik), lahko uporablja mapo.

Spodaj je opisan postopek ustvarjanja ustrezne lokacije.

Ta primer velja za ustvarjanje [scan_folder].

Primer konfiguracije datotečnih strežnikov

Ta razlaga predstavlja primer, kako se mapa v skupni rabi ustvari na korenu pogona računalnika v skupni rabi, kot je datotečni strežnik, pod naslednjim pogojem.

Do mape v skupni rabi lahko dostopajo uporabniki, ki imajo nadzorovan dostop, na primer tisti, ki imajo isto domeno računalnika za ustvarjanje mape v skupni rabi.

To konfiguracijo nastavite, kadar kateremu koli uporabniku dovolite branje ali zapisovanje v mapo v skupni rabi na računalniku, kot sta datotečni strežnik in računalnik v skupni rabi.

☐ Mesto za ustvarjanje mape v skupni rabi: koren pogona

☐ Pot mape: C:\scan_folder

☐ Dovoljenje za dostop preko omrežja (Dovoljenja za omrežna sredstva): Vsi

☐ Dovoljenje za dostop v datotečnem sistemu (Varnost): Overjeni uporabniki

1. V računalnik, kjer bo ustvarjena mapa v skupni rabi, se prijavite z uporabniškim računom s pravicami skrbnika.

Nastavitve funkcije

2. Zaženite raziskovalca.

3. Na korenu pogona ustvarite mapo in jo poimenujte »scan_folder«.

Za ime mape uporabite 1 do 12 alfanumeričnih znakov. Če presežete omejitev števila znakov za ime mape, do mape morda ne boste mogli normalno dostopati iz različnih okolij.

4. Z desno tipko miške kliknite na mapo in izberite **Lastnost**.

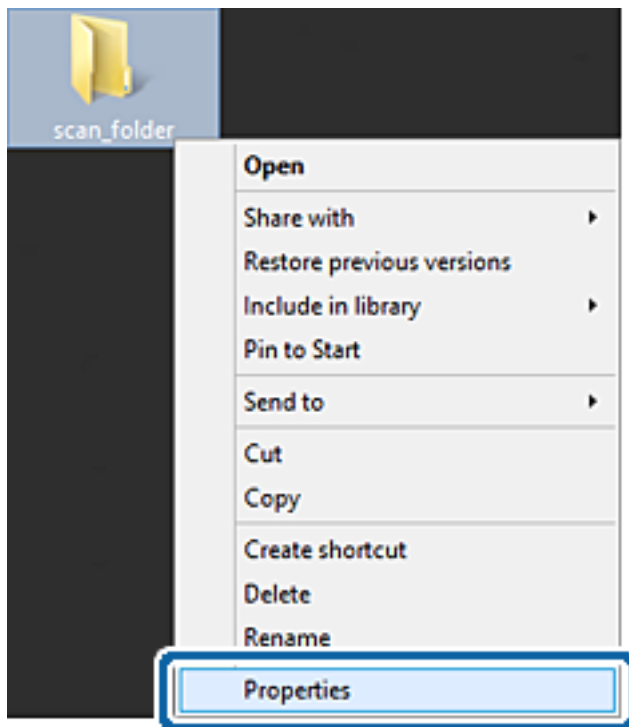

Nastavitve funkcije

- Kliknite **Dodatna skupna raba** v zavihku **Skupna raba**.

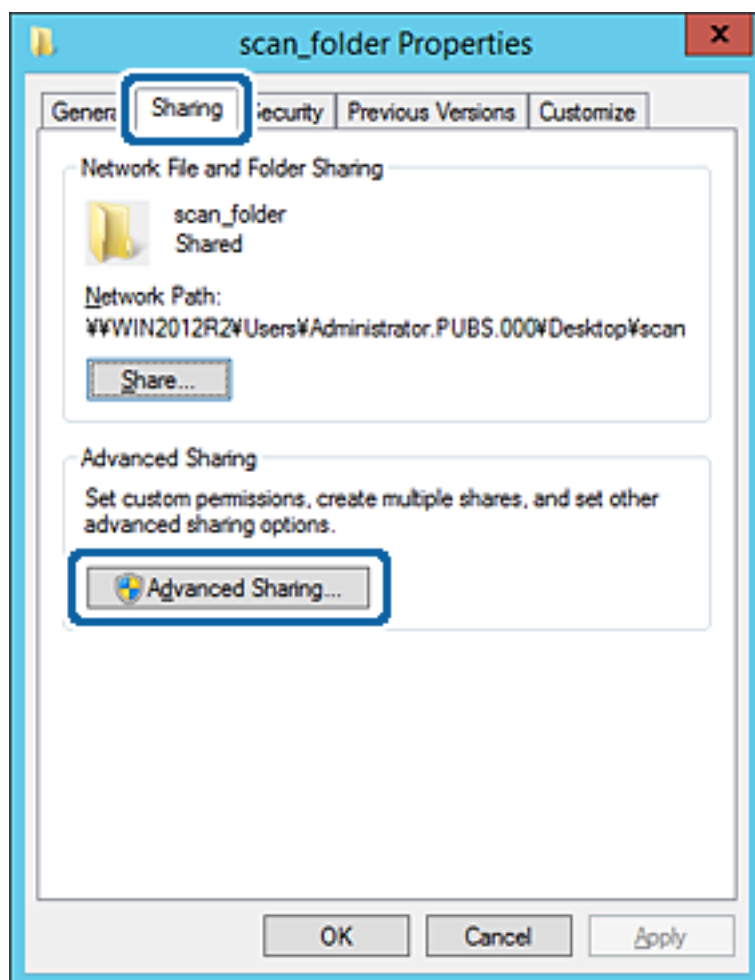

Nastavitve funkcije

6. Izberite **Daj to mapo v skupno rabo** in kliknite **Dovoljenja**.

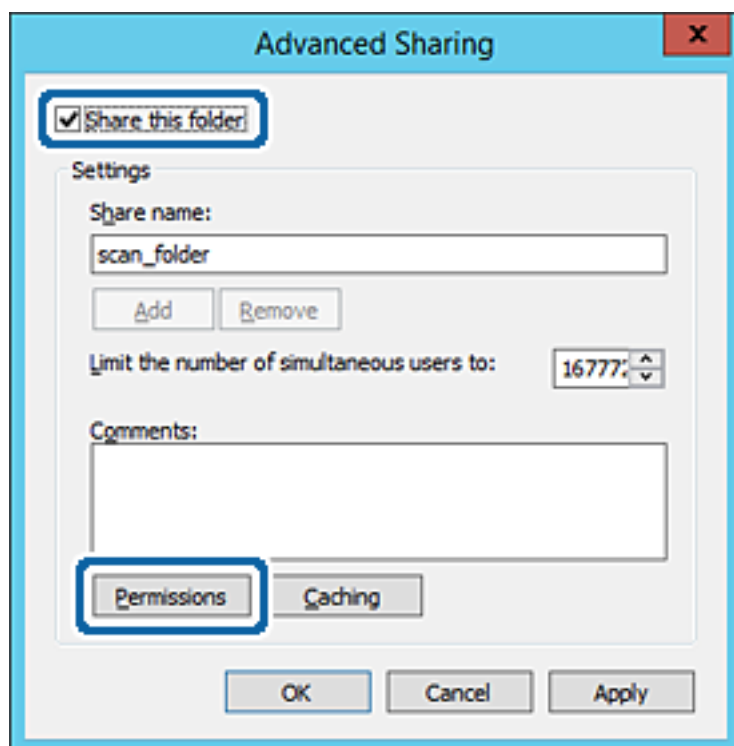

Nastavitve funkcije

7. Izberite skupino **Vsi** v možnosti **Ime skupin ali uporabnikov**, izberite **Spremeni** v zavihku **Dovoli** in nato kliknite **V redu**.

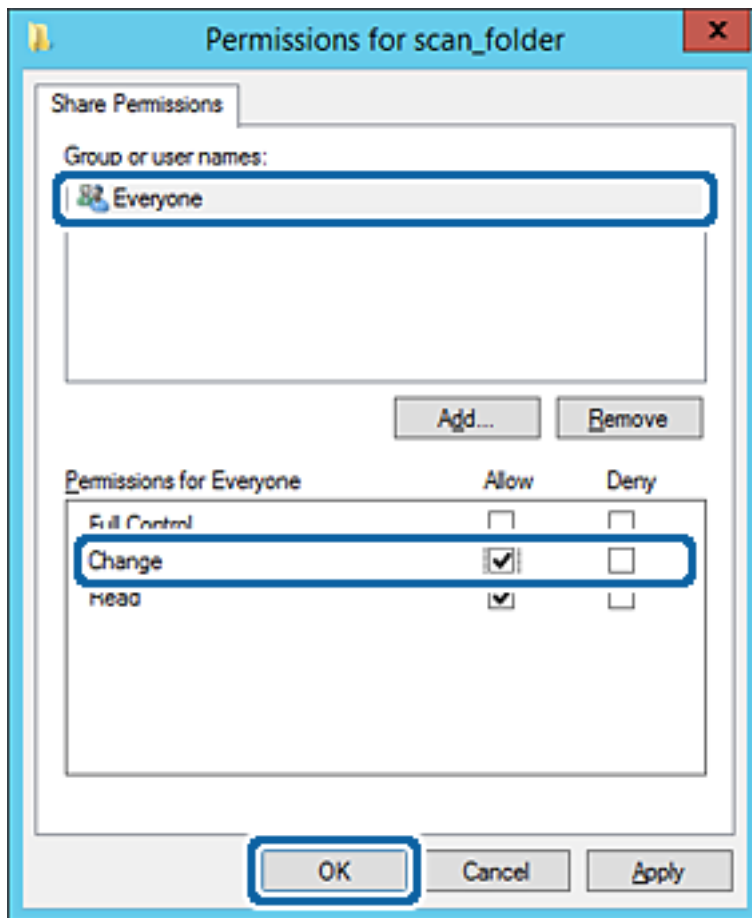

8. Kliknite **V redu**.

Nastavitve funkcije

9. Izberite zavihek **Varnost** in izberite **Overjeni uporabniki** v možnosti **Ime skupin ali uporabnikov**.

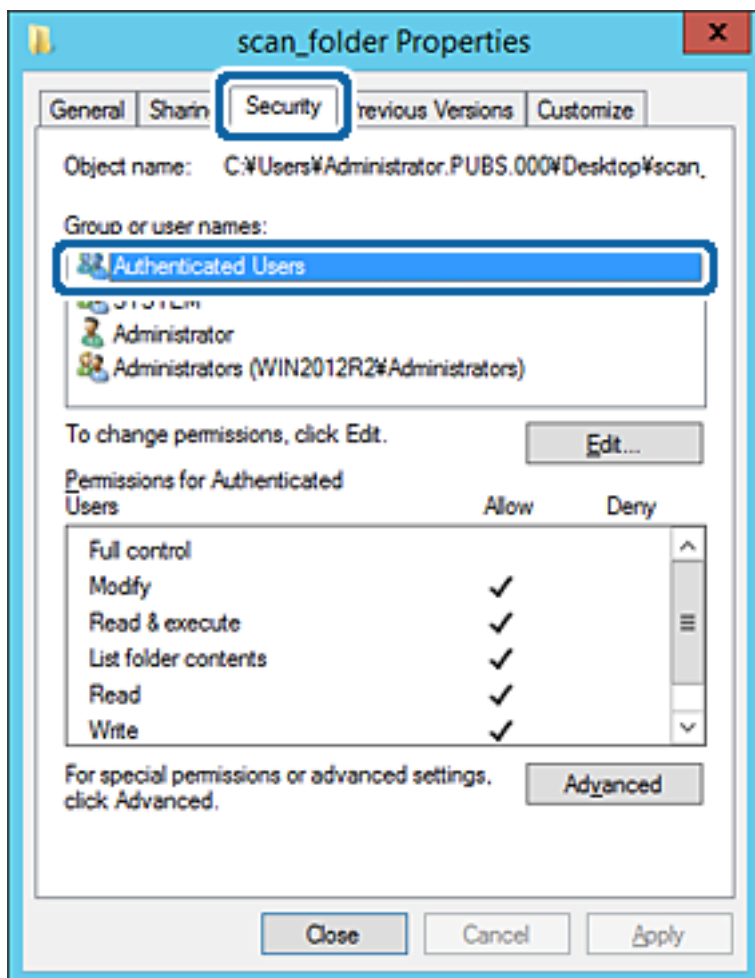

»Overjeni uporabniki« so posebna skupina, ki zajema vse uporabnike, ki se lahko prijavijo v domeno ali računalnik. Ta skupina je prikazana samo, kadar je mapa ustvarjena tik pod korensko mapo.

Če ni prikazana, jo lahko dodate tako, da kliknete **Uredi**. Za več informacij glejte Povezane informacije.

Nastavitve funkcije

10. Preverite, ali je **Dovoli** izbrano za možnost **Spremeni** v **Dovoljenja za overjene uporabnike**.

Če to ni izbrano, izberite **Overjeni uporabniki**, kliknite **Uredi**, izberite **Dovoli** v možnosti **Spremeni** pod možnostjo **Dovoljenja za overjene uporabnike** in nato kliknite **V redu**.

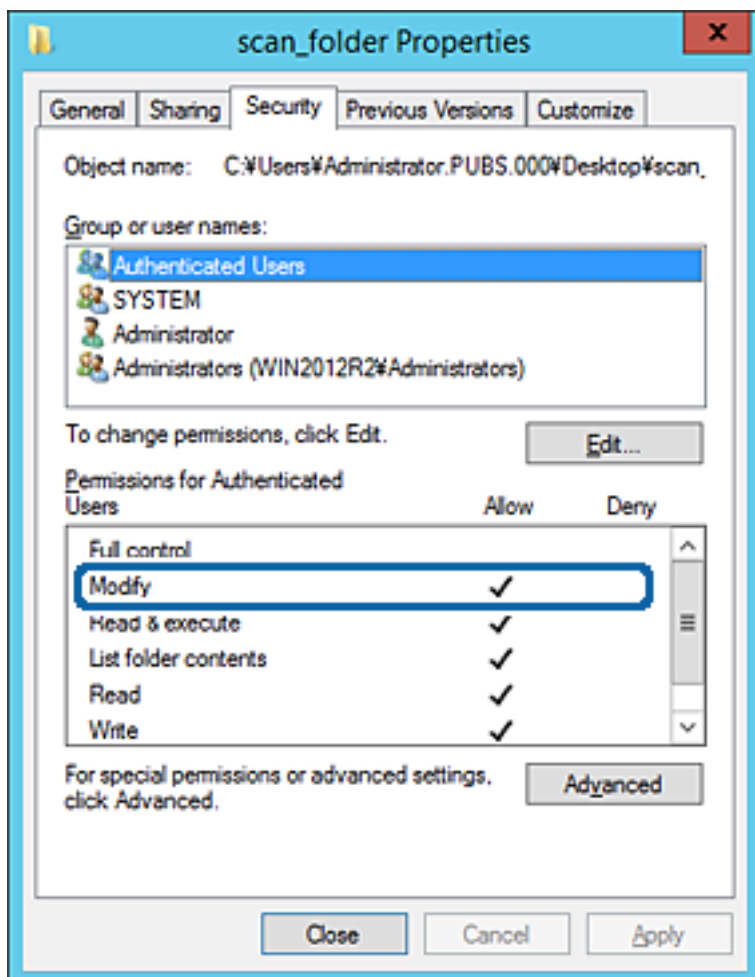

Nastavitve funkcije

11. Izberite zavihek **Skupna raba**.

Prikaže se omrežna pot mape v skupni rabi. To se uporabi pri registriranju v stike tiskalnika. Zapišite si jo.

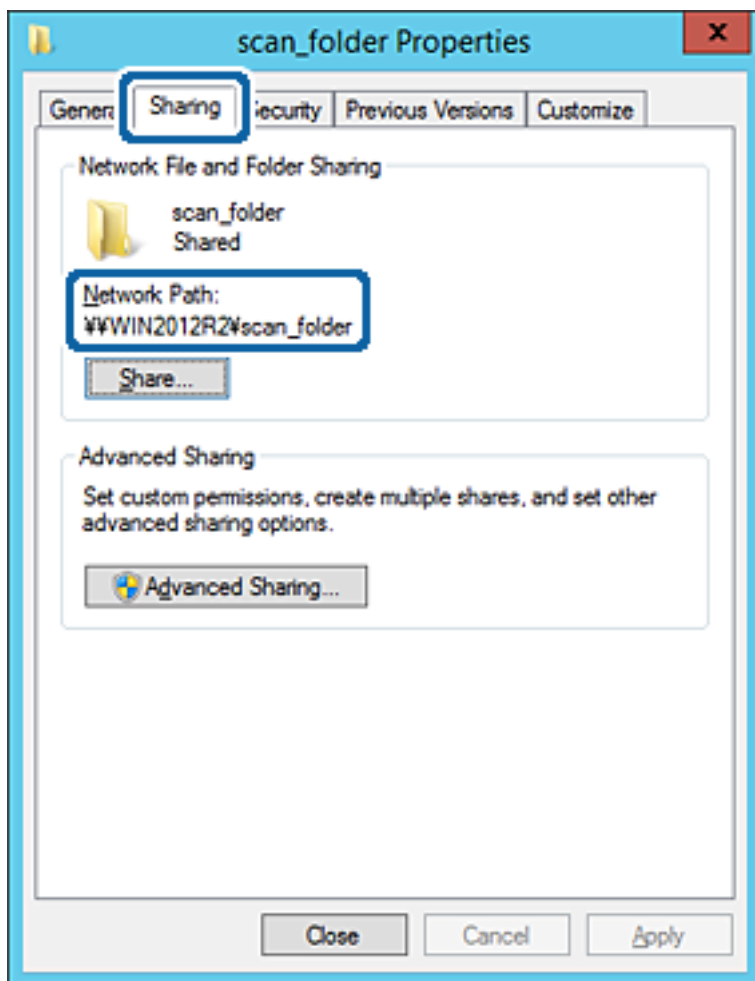

12. Kliknite **V redu** ali **Zapri**, da zaprete zaslon.

Preverite, ali je z računalnikov v isti domeni pisanje v datoteko ali branje datoteke v mapi v skupni rabi mogoče.

Povezane informacije

➔ “Dodajanje skupine ali uporabnika z dovoljenim dostopom” na strani 57

Primer konfiguracije osebnega računalnika

Ta razlaga predstavlja primer, kako se na namizju uporabnika, ki je trenutno prijavljen v računalnik, ustvari mapa v skupni rabi.

Uporabnik, ki se prijavi v računalnik in ki ima pravice skrbnika, lahko dostopa do mape na namizju in mape z datotekami, ki so v mapi Uporabnik.

To konfiguracijo nastavite, kadar drugemu uporabniku NE dovolite branja in pisanja v mapi v skupni rabi na osebem računalniku.

☐ Mesto za ustvarjanje mape v skupni rabi: Desktop

☐ Pot mape: C:\Users\xxxx\Desktop\scan_folder

Nastavitve funkcije

- ☐ Dovoljenje za dostop preko omrežja (Dovoljenja za omrežna sredstva): Vsi
- ☐ Dovoljenje za dostop v datotečnem sistemu (Varnost): ne dodajajte imen, ali pa dodajte imena uporabnikov/skupine, ki jim dovolite dostop

1. V računalnik, kjer bo ustvarjena mapa v skupni rabi, se prijavite z uporabniškim računom s pravicami skrbnika.
2. Zaženite raziskovalca.
3. Na namizju ustvarite mapo in jo poimenujte »scan_folder«.

Za ime mape uporabite 1 do 12 alfanumeričnih znakov. Če presežete omejitev števila znakov za ime mape, do mape morda ne boste mogli normalno dostopati iz različnih okolij.

4. Z desno tipko miške kliknite na mapo in izberite **Lastnosti**.

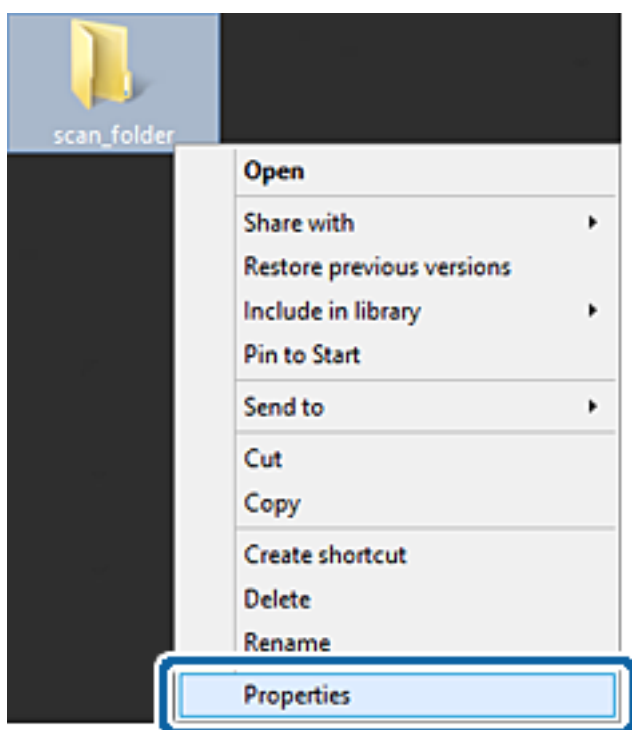

Nastavitve funkcije

- Kliknite **Dodatna skupna raba** v zavihku **Skupna raba**.

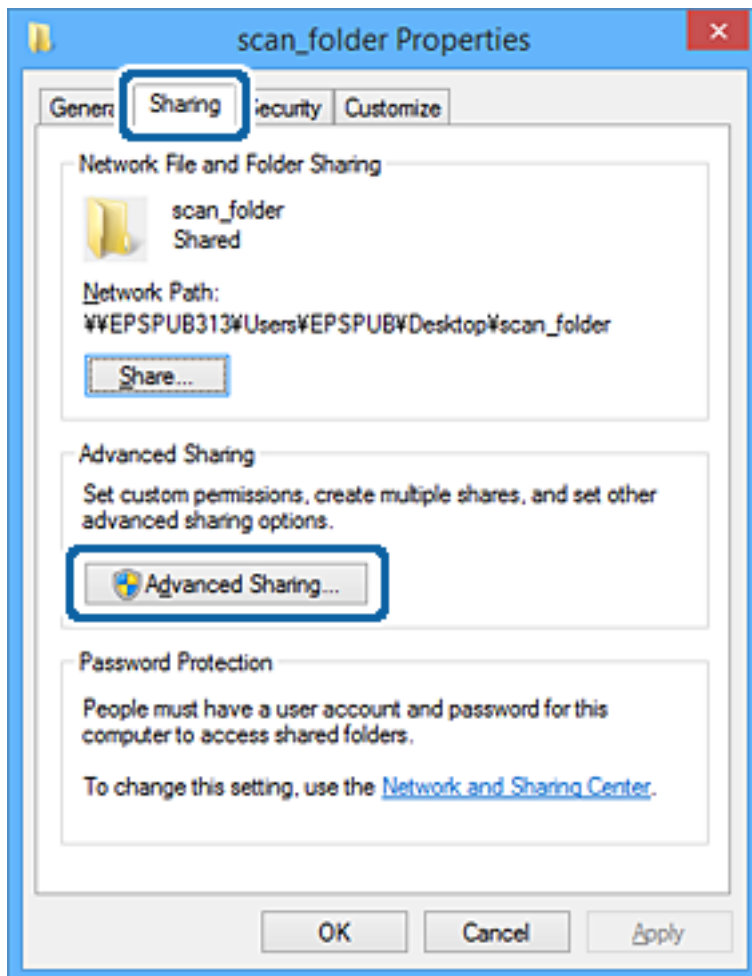

Nastavitve funkcije

6. Izberite **Daj to mapo v skupno rabo** in kliknite **Dovoljenja**.

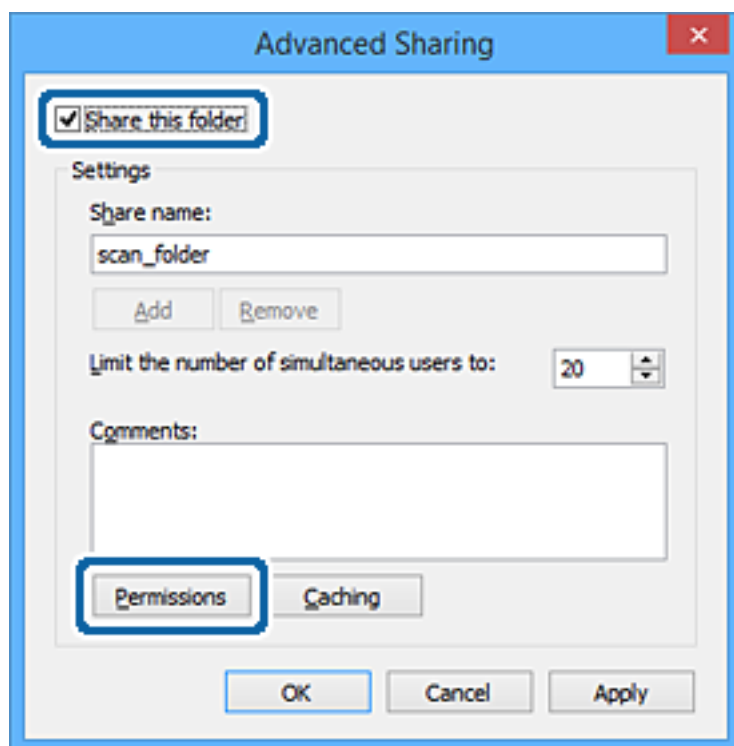

Nastavitve funkcije

7. Izberite skupino **Vsi** v možnosti **Ime skupin ali uporabnikov**, izberite **Spremeni** v zavihku **Dovoli** in nato kliknite **V redu**.

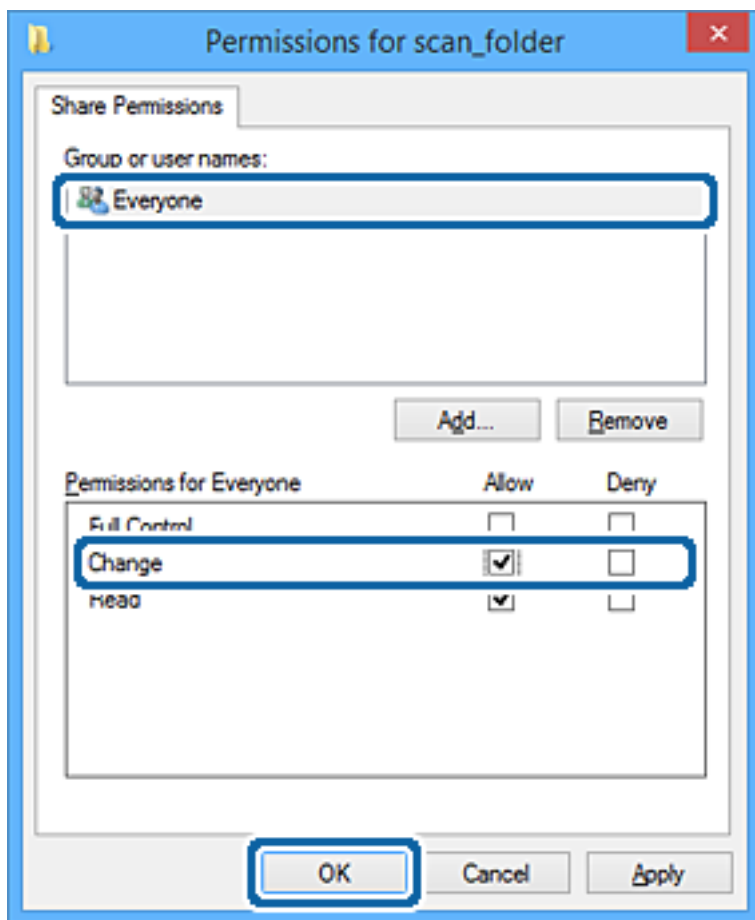

8. Kliknite **V redu**.
9. Izberite zavihek **Varnost**.
10. V možnosti **Ime skupin ali uporabnikov** izberite skupino ali uporabnika.
 Skupina ali uporabnik, ki sta tu prikazana, lahko dostopata do mape v skupni rabi.
 V tem primeru do mape v skupni rabi lahko dostopata uporabnik, ki se prijavi v ta računalnik, in skrbnik.

Nastavitve funkcije

Po potrebi dodajte dovoljenje za dostop. Dodate ga lahko tako, da kliknete **Uredi**. Za več informacij glejte Povezane informacije.

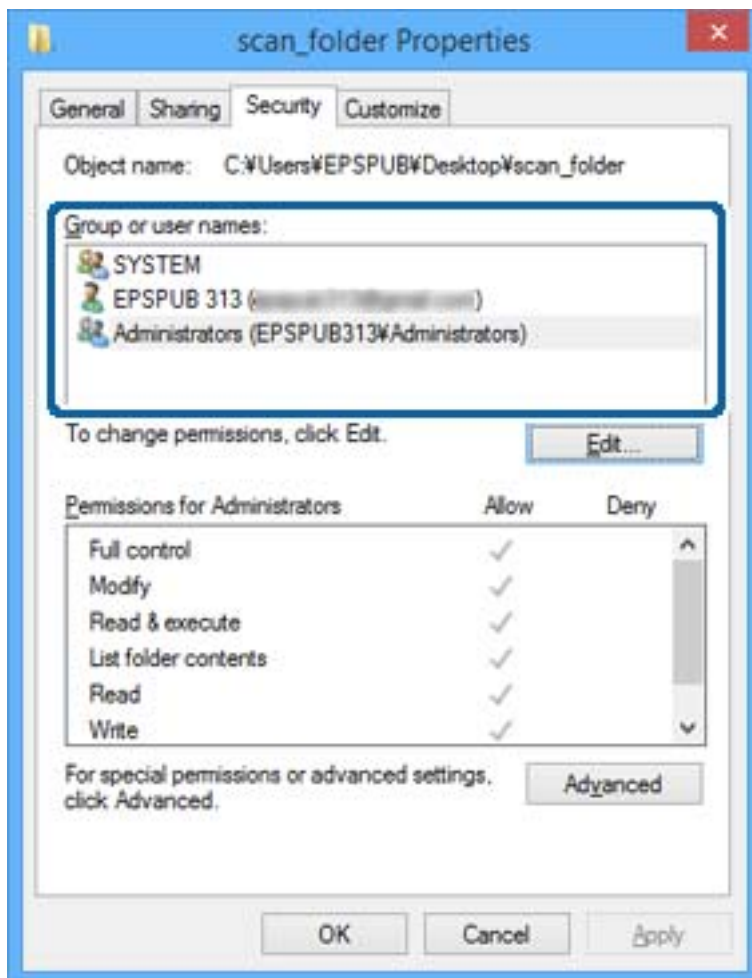

Nastavitve funkcije11. Izberite zavihek **Skupna raba**.

Prikaže se omrežna pot mape v skupni rabi. To se uporabi pri registriranju v stike tiskalnika. Zapišite si jo.

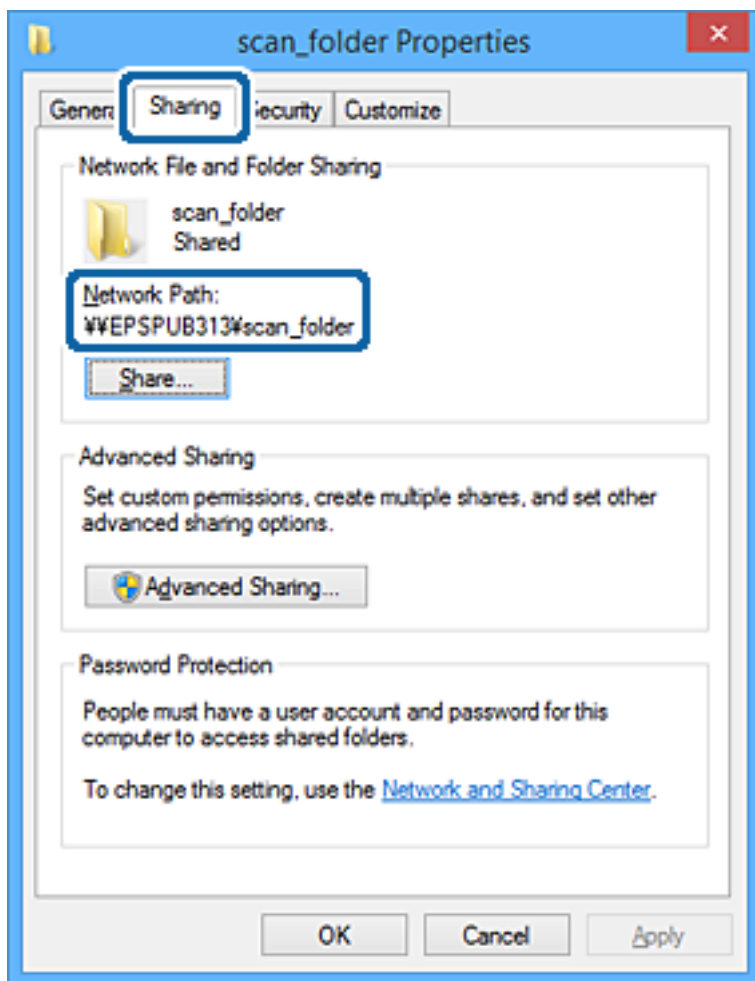
12. Kliknite **V redu** ali **Zapri**, da zaprete zaslon.

Preverite, ali je z računalnikov uporabnikov ali skupin, ki imajo dovoljenja za dostop, pisanje v datoteko ali branje datoteke v mapi v skupni rabi mogoče.

Povezane informacije

➡ “Dodajanje skupine ali uporabnika z dovoljenim dostopom” na strani 57

Dodajanje skupine ali uporabnika z dovoljenim dostopom

Dodate lahko uporabnika ali skupino, ki ima dovoljen dostop.

1. Z desno tipko miške kliknite na mapo in izberite **Lastnosti**.
2. Izberite zavihek **Varnost**.

Nastavitve funkcije

3. Kliknite **Uredi**.

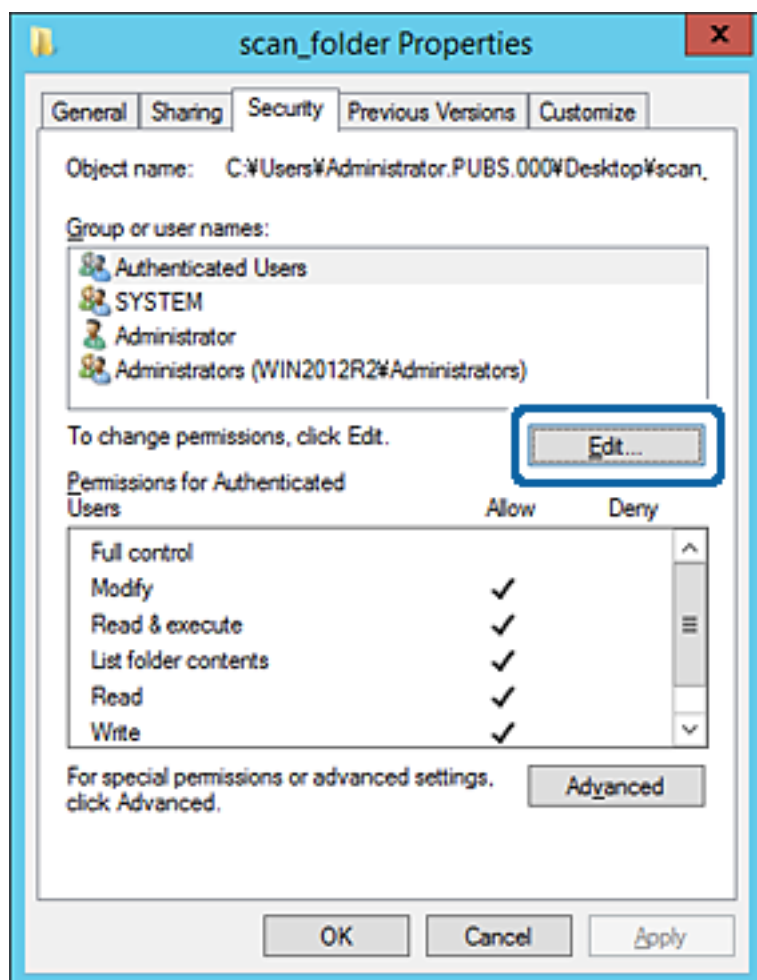

Nastavitve funkcije

4. Kliknite **Dodaj** pod **Imena skupin ali uporabnikov**.

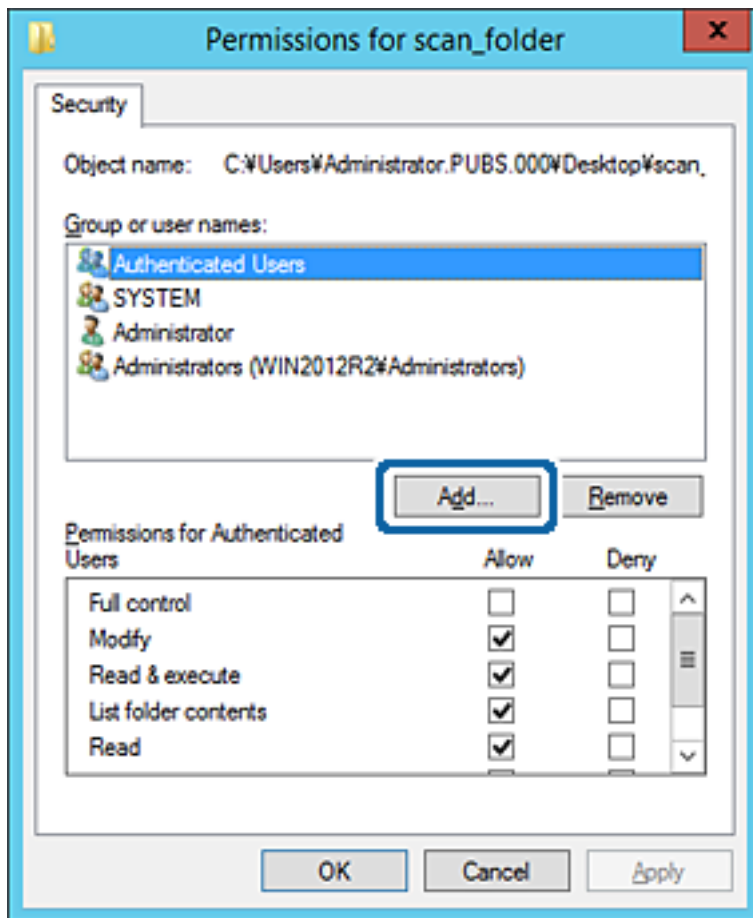

5. Vnesite ime skupine ali uporabnika, ki ji/mu želite podeliti dovoljenje za dostop, nato kliknite **Preveri imena**. Imenu se doda podčrtaj.

Opomba:

Če ne veste celega imena skupine ali uporabnika, vnesite del imena in nato kliknite **Preveri imena**. Našteta so imena skupin ali uporabnikov, ki se ujemajo z delom imena, nato pa lahko s seznama izberete polno ime.

Če se ujema le eno ime, se polno ime s podčrtajem pokaže v **Vnesite ime predmeta**, ki ga želite izbrati.

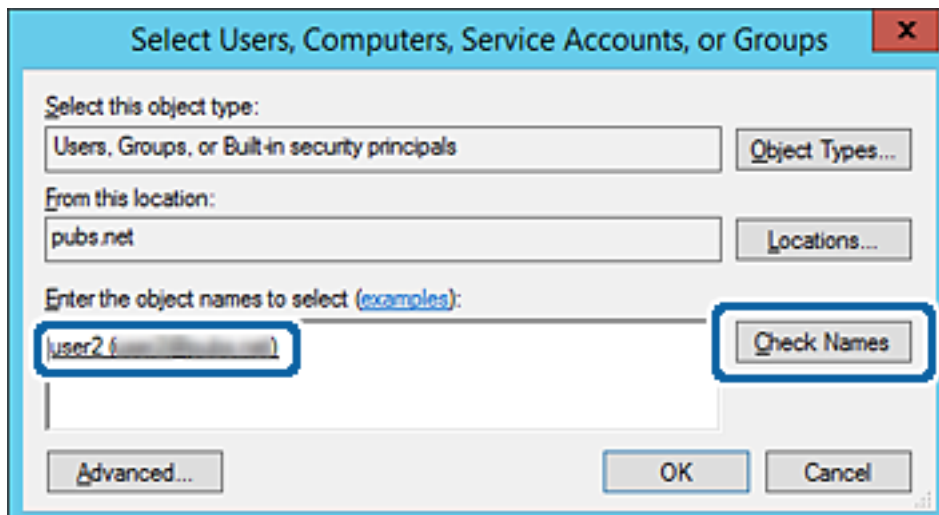

Nastavitve funkcije

6. Kliknite **V redu**.
7. V zavihku Dovoljenja za omrežna sredstva izberite uporabniško ime, ki je vneseno v **Imena skupin ali uporabnikov**, izberite dovoljenje za dostop do **Spremeni**, in nato kliknite **V redu**.

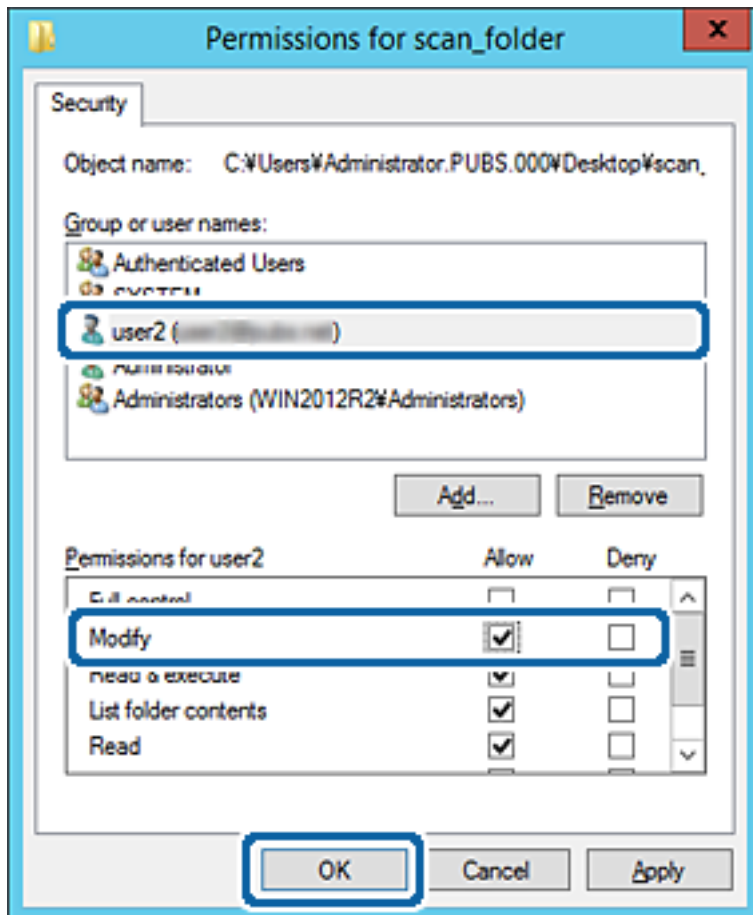

8. Kliknite **V redu** ali **Zapri**, da zaprete zaslon.
Preverite, ali je z računalnikov uporabnikov ali skupin, ki imajo dovoljenja za dostop, pisanje v datoteko ali branje datoteke v mapi v skupni rabi mogoče.

Povezane informacije

➔ [“Uporaba stikov” na strani 62](#)

Uporaba skupne rabe Microsoft Network

Ko je omogočena, je na voljo naslednje.

- ☐ Skupna raba pomnilnika USB preko omrežja, ki je povezano s tiskalnikom.
- ☐ Posredovanje rezultatov optičnega branja ali dohodnega faksa v mapo v skupni rabi v računalniku.

1. Odprite Web Config in izberite zavihek **Network > MS Network**.
2. Izberite **Use Microsoft network sharing**.
3. Nastavite posamezne elemente.

Nastavitve funkcije

4. Kliknite **Next**.
5. Potrdite nastavitve in kliknite **OK**.
6. Spodnje podatke vpišite v raziskovalca na računalniku in nato pritisnite tipko Enter.
Preverite, ali obstaja omrežna mapa in ali imate dostop do nje.
\\naslov IP tiskalnika
Primer: \\192.0.2.111

Povezane informacije

➔ [“Dostop do aplikacije Web Config” na strani 28](#)

Elementi nastavitve MS Network

Elementi	Razlaga
Use Microsoft network sharing	Izberite, kadar omogočate skupno rabo omrežja MS Network.
File Sharing	Izberite, ali želite omogočiti skupno rabo datotek. To možnost omogočite v spodaj navedenih primerih. <input type="checkbox"/> Skupna raba pomnilnika USB preko omrežja, ki je povezano s tiskalnikom. <input type="checkbox"/> Posredovanje rezultatov optičnega branja ali dohodnega faksa v mapo v skupni rabi v računalniku.
User Authentication	Izberite, ali želite, da se pri dostopanju do pomnilnika USB v omrežju, ki je povezano s tiskalnikom, izvede preverjanje pristnosti uporabnika ali ne.
User Name	Za preverjanje pristnosti uporabnika nastavite uporabniško ime. Vnesite od 1 do 127 znakov iz nabora znakov ASCII, razen naslednjih znakov: "\/[]:; =, +*?<>@%". Lahko pa vnesete eno piko ».« ali kombinacijo samo pike in presledka.
Password	Za preverjanje pristnosti uporabnika nastavite geslo. Vnesite od 1 do 64 znakov iz nabora znakov ASCII. Ne morete pa zgolj nastaviti 10 zvezdic »*«.
Encrypted Communication	Nastavite, ali želite omogočiti šifrirano komunikacijo ali ne. Izberete jo lahko, kadar je Enable izbrano v možnosti User Authentication .
Host Name	Prikaže ime gostitelja MS Network tiskalnika. Če želite to spremeniti, izberite zavihek Network > Basic in nato spremenite Device Name .
Workgroup Name	Vnesite ime delovne skupine omrežja MS Network. Vnesite od 0 do 15 znakov iz nabora znakov ASCII.
Access Attribute	Nastavite Access Attribute skupne rabe datotek.
Shared Name(USB Host)	Pri skupni rabi datotek prikaži kot ime v skupni rabi.

Uporaba stikov

Funkcije nastavitve cilja

Seznam stikov tiskalnika lahko izberete za cilj za funkcije optičnega branja in faksa. Lahko uporabite tudi podatke strežnika LDAP.

Opomba:

- ☐ Z nadzorno ploščo tiskalnika lahko preklapljate med seznamom stikov tiskalnika in protokolom LDAP.
- ☐ Če želite uporabljati funkcije e-pošte, morate konfigurirati poštni strežnik.

Povezane informacije

- ➔ [“Konfiguriranje stikov” na strani 62](#)
- ➔ [“Sodelovanje med strežnikom LDAP in uporabniki” na strani 67](#)
- ➔ [“Konfiguriranje poštnega strežnika” na strani 38](#)

Konfiguriranje stikov

Seznam stikov lahko vključuje naslednje vrste ciljev:

- ☐ **Fax:** Cilj za faks
- ☐ **Email:** Cilj za e-pošto
- ☐ **Network Folder (SMB)/FTP:** Cilj za podatke optičnega branja in podatke posredovanja faksiranja

Primerjava konfiguracije stikov

Na voljo so tri orodja za konfiguriranje stikov tiskalnika: Web Config, Epson Device Admin in nadzorna plošča tiskalnika. Razlike med vsemi tremi orodji so našteje v spodnjem seznamu.

Funkcije	Web Config	Epson Device Admin	Nadzorna plošča tiskalnika
Registriranje cilja	✓	✓	✓
Urejanje cilja	✓	✓	✓
Dodajanje skupine	✓	✓	✓
Urejanje skupine	✓	✓	✓
Brisanje cilja ali skupin	✓	✓	✓
Brisanje vseh ciljev	✓	✓	–
Uvoz datoteke	✓	✓	–
Izvoz v datoteko	✓	✓	–
Dodelitev ciljev za pogosto uporabo	✓	✓	✓

Nastavitve funkcije

Funkcije	Web Config	Epson Device Admin	Nadzorna plošča tiskalnika
Razvrščanje ciljev, dodeljenih za pogosto uporabo	–	–	✓

Opomba:

Prav tako lahko konfigurirate cilj za pošiljanje faksov s pripomočkom FAX Utility.

Registriranje cilja med stike z Web Config

Opomba:

Stike lahko registrirate tudi na nadzorni plošči tiskalnika.

1. Odprite Web Config in izberite zavihek **Scan/Copy** ali **Fax > Contacts**.
2. Izberite številko, ki jo želite registrirati, in kliknite **Edit**.
3. Izpolnite polji **Name** in **Index Word**.
4. Za možnost **Type** izberite vrsto cilja.

Opomba:

Po dokončani registraciji možnosti **Type** ne morete spremeniti. Če želite spremeniti vrsto, izbrišite cilj in ga znova registrirajte.

5. Vnesite vrednost za posamezen element in kliknite **Apply**.

Povezane informacije

- ➡ “Dostop do aplikacije Web Config” na strani 28
- ➡ “Elementi nastavitv cilja” na strani 64
- ➡ “Varnostno kopiranje nastavitv” na strani 99

Nastavitve funkcije

Elementi nastavitvev cilja

EPSON L3110

Status Print Scan/Copy **Fax** Network Network Security Product Security Device Management Epson Open Platform

Send Settings

- »Basic
- »Send Stored Document Box
- »Polling Send Box
- »Board Box

Receive Settings

- »Basic
- »Fax Output
- »Conditions Output Settings
- »Fax Block Settings
- »Inbox
- »Personal Box

Report Settings

Line Settings

Security Settings

Contacts

Presets

User Default Settings

- »Fax

Contacts

Number : 2

Name :

Index Word :

Type : Fax

Assign to Frequent Use : ☐ ON ☒ OFF

Fax Number :

Fax Speed : Follow Communication Setting

Subaddress (SUB/SEP) :

Password (SID/PWD) :

Apply Back

Elementi	Nastavitve in razlaga
Splošne nastavitve	
Name	Vnesite ime, ki je prikazano med stiki in ki vsebuje največ 30 znakov iz nabora znakov Unicode (UTF-8). Če tega ne želite nastaviti, ne izpolnite polja.
Index Word	Vnesite besede za iskanje, ki vsebujejo največ 30 znakov iz nabora znakov Unicode (UTF-8). Če tega ne želite nastaviti, ne izpolnite polja.
Type	Izberite vrsto naslova, ki ga želite registrirati.
Assign to Frequent Use	Izberite, če želite registriran naslov nastaviti kot pogosto uporabljen naslov. Če ga nastavite kot pogosto uporabljen naslov, je prikazan na vrhu zaslona za faksiranje in optično branje, cilj pa lahko izberete brez prikaza stikov.
Fax	
Fax Number	Vnesite od 1 do 64 znakov 0–9 - * # in presledek.
Fax Speed	Izberite hitrost komunikacije za cilj.
Subaddress (SUB/SEP)	Nastavite podnaslov, ki je dodan pri pošiljanju faksa. Največje število znakov je 20. Uporabite lahko števke 0–9, znaka * ali # in presledek. Če tega ne želite nastaviti, ne izpolnite polja.

Nastavitve funkcije

Elementi	Nastavitve in razlaga
Password (SID/PWD)	Nastavite geslo za podnaslov. Največje število znakov je 20. Uporabite lahko števke 0–9, znaka * ali # in presledek. Če tega ne želite nastaviti, ne izpolnite polja.
Email	
Email Address	Vnesite med 1 in 255 znakov z A–Ž, a–ž, in 0–9 ! # \$ % & ' * + - . / = ? ^ _ { } ~ @.
Network Folder (SMB)	
Save to	\\»Pot mape« Vnesite mesto ciljne mape, ki vsebuje od 1 do 253 znakov iz nabora znakov Unicode (UTF-8), vendar izpustite »\\«.
User Name	Vnesite uporabniško ime za dostop do omrežne mape, ki vsebuje največ 30 znakov iz nabora znakov Unicode (UTF-8). Ne uporabljajte nadzornih znakov (od 0x00 do 0x1f, 0x7f).
Password	Vnesite geslo za dostop do omrežne mape, ki vsebuje največ 20 znakov iz nabora znakov Unicode (UTF-8). Ne uporabljajte nadzornih znakov (od 0x00 do 0x1f, 0x7f).
FTP	
Save to	Vnesite ime strežnika, ki vsebuje od 1 do 253 znakov iz nabora znakov ASCII (0x20–0x7E), vendar izpustite »ftp://«.
User Name	Vnesite uporabniško ime za dostop do strežnika FTP, ki vsebuje največ 30 znakov iz nabora znakov Unicode (UTF-8). Ne uporabljajte nadzornih znakov (od 0x00 do 0x1f, 0x7f). Če strežnik dovoljuje anonimne povezave, vnesite uporabniško ime, npr. »Anonimno« in FTP. Če tega ne želite nastaviti, ne izpolnite polja.
Password	Vnesite geslo za dostop do strežnika FTP, ki vsebuje največ 20 znakov iz nabora znakov Unicode (UTF-8). Ne uporabljajte nadzornih znakov (od 0x00 do 0x1f, 0x7f). Če tega ne želite nastaviti, ne izpolnite polja.
Connection Mode	Izberite način povezave v meniju. Če je med tiskalnikom in strežnikom FTP nastavljen požarni zid, izberite Passive Mode .
Port Number	Vnesite številko vrat strežnika FTP med 1 in 65535.

Povezane informacije

➡ [“Registriranje cilja med stike z Web Config” na strani 63](#)

Registracija ciljev kot skupine

Če je vrsta cilja nastavljena na **Fax** ali **Email**, lahko registrirate cilje kot skupino.

1. Odprite Web Config in izberite zavihek **Scan/Copy** ali **Fax > Contacts**.
2. Izberite številko, ki jo želite registrirati, in kliknite **Edit**.
3. Izberite možnost pod izbiro **Type**.
4. Kliknite **Select za Contact(s) for Group**.
Razpoložljivi cilji so prikazani.

Nastavitve funkcije

5. Izberite cilj, ki ga želite registrirati v skupino, in kliknite **Select**.

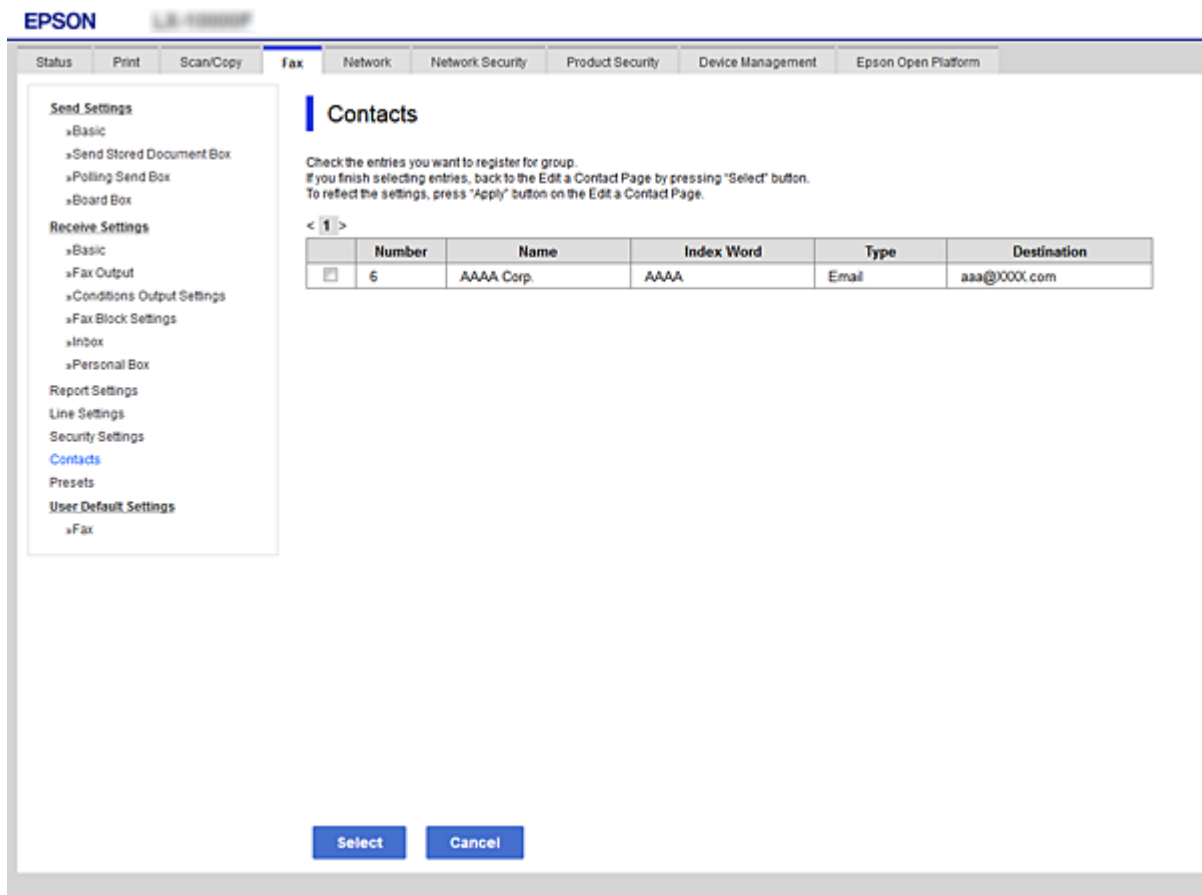

6. Vnesite **Name** in **Index Word**.
7. Izberite, ali boste registrirano skupino dodali med pogosto uporabljene skupine.

Opomba:

Cilje je mogoče registrirati za številne skupine.

8. Kliknite **Apply**.

Povezane informacije

- ➔ [“Dostop do aplikacije Web Config” na strani 28](#)
- ➔ [“Varnostno kopiranje nastavitvev” na strani 99](#)

Varnostno kopiranje in uvažanje stikov

Z Web Config ali drugimi orodji lahko varnostno kopirate ali uvažate stike.

Pri Web Config lahko varnostno kopirate stike tako, da izvozite nastavitve tiskalnika, ki vključujejo stike. Izvožene datoteke ni mogoče urejati, ker je bila izvožena kot binarna datoteka.

Pri uvažanju nastavitvev tiskalnika v tiskalnik se stiki prepišejo.

Pri Epson Device Admin je stike mogoče izvoziti samo z zaslona z lastnostmi naprave. Če ne izvozite elementov, povezanih z varnostjo, lahko izvožene stike urejate in uvažate, ker jih lahko shranite kot datoteko SYLK ali CSV.

Sodelovanje med strežnikom LDAP in uporabniki

V primeru sodelovanja s strežnikom LDAP lahko podatke o naslovu, ki so registrirani v strežnik LDAP, uporabite kot cilj za e-pošto ali faks.

Povezane informacije

➡ [“Konfiguracija strežnika LDAP” na strani 67](#)

Konfiguracija strežnika LDAP

Za uporabo podatkov strežnika LDAP je potrebna registracija v tiskalniku.

1. Odprite Web Config in izberite zavihek **Network > LDAP Server > Basic**.
2. Vnesite vrednost za vsak element.
3. Izberite **OK**.

Prikažejo se izbrane nastavitve.

Povezane informacije

➡ [“Dostop do aplikacije Web Config” na strani 28](#)

➡ [“Elementi nastavitvev strežnika LDAP” na strani 68](#)

Nastavitve funkcije

Elementi nastavitve strežnika LDAP

EPSON L3110/3100P

Status Print Scan/Copy Fax **Network** Network Security Product Security Device Management Epson Open Platform

Basic
Wi-Fi
Wired LAN
Wi-Fi Direct
Email Server
»Basic
»Connection Test
LDAP Server
»Basic
»Search Settings
»Connection Test
Kerberos Settings
MS Network
Epson Connect Services
Google Cloud Print Services

LDAP Server > Basic

The certificate is required to use a secure function of the LDAP server.
Make settings on the following page.
- CA Certificate

Use LDAP Server : ☒ Use ☐ Do Not Use

LDAP Server Address : 190.0.2.088

LDAP server Port Number : 389

Secure Connection : SSL/TLS

Certificate Validation : ☒ Enable ☐ Disable

Search Timeout (sec) : 10

Authentication Method : Anonymous Authentication

Kerberos Realm to be Used : Not Set

User Name :

Password :

Configure Kerberos Settings before using Kerberos authentication.

OK

Elementi	Nastavitve in razlaga
Use LDAP Server	Izberite Use ali Do Not Use .
LDAP Server Address	Vnesite naslov strežnika LDAP. Vnesite med 1 in 255 znaki v obliki zapisa IPv4 ali IPv6 oziroma popolnoma določenega imena domene. Za popolnoma določeno ime domene lahko uporabite alfanumerične znake iz nabora znakov ASCII (0x20–0x7E) in »-«, razen za začetek in konec naslova.
LDAP server Port Number	Vnesite številko vrat strežnika LDAP med 1 in 65535.
Secure Connection	Določite način preverjanja pristnosti, kadar tiskalnik dostopa do strežnika LDAP.
Certificate Validation	Ko je to omogočeno, se preveri veljavnost potrdila strežnika LDAP. Priporočamo, da to nastavite na Enable . Za namestitev je treba CA Certificate uvoziti v tiskalnik.
Search Timeout (sec)	Nastavite čas iskanja, preden poteče časovna omejitev, med 5 in 300.

Nastavitve funkcije

Elementi	Nastavitve in razlaga
Authentication Method	<p>Izberite enega od načinov.</p> <p>Če izberete Kerberos Authentication, izberite Kerberos Settings, da konfigurirate nastavitve za Kerberos.</p> <p>Za Kerberos Authentication je potrebno naslednje okolje.</p> <ul style="list-style-type: none"> <input type="checkbox"/> Tiskalnik in strežnik DNS lahko komunicirata. <input type="checkbox"/> Časi tiskalnika, strežnika KDC in strežnika, ki je potreben za preverjanje pristnosti (strežnik LDAP, strežnik SMTP, datotečni strežnik), so sinhronizirani. <input type="checkbox"/> Če je storitveni strežnik dodeljen kot naslov IP, je FQDN storitvenega strežnika registriran v območju obratnega iskanja strežnika DNS.
Kerberos Realm to be Used	Če izberete Kerberos Authentication za Authentication Method , izberite sfero Kerberos, ki jo želite uporabiti.
User Name	Vnesite uporabniško ime za strežnik LDAP, ki vsebuje največ 128 znakov iz nabora znakov Unicode (UTF-8). Nadzornih znakov, kot sta 0x00–0x1F in 0x7F, ne morete uporabiti. Ta nastavek ni uporabljena, če možnost Authentication Method nastavite na Anonymous Authentication . Če tega ne želite nastaviti, ne izpolnite polja.
Password	Vnesite geslo za preverjanje pristnosti strežnika LDAP, ki vsebuje največ 128 znakov iz nabora znakov Unicode (UTF-8). Nadzornih znakov, kot sta 0x00–0x1F in 0x7F, ne morete uporabiti. Ta nastavek ni uporabljena, če možnost Authentication Method nastavite na Anonymous Authentication . Če tega ne želite nastaviti, ne izpolnite polja.

Povezane informacije

- ➔ “Konfiguracija strežnika LDAP” na strani 67
- ➔ “Nastavitve za Kerberos” na strani 69

Nastavitve za Kerberos

Če izberete **Kerberos Authentication** za **Authentication Method** za **LDAP Server > Basic**, konfigurirajte te nastavitve za Kerberos na zavihku **Network > Kerberos Settings**. Za nastavitve Kerberos lahko registrirate največ 10 nastavitvev.

Elementi	Nastavitve in razlaga
Realm (Domain)	Vnesite sfero preverjanja pristnosti Kerberos z 255 znaki ali manj iz nabora znakov ASCII (0x20–0x7E). Če tega ne želite registrirati, polje pustite prazno.
KDC Address	Vnesite naslov strežnika za preverjanje pristnosti Kerberos. Vnesite 255 znakov ali manj v obliki zapisa IPv4 ali IPv6 oziroma popolnoma določenega imena domene. Če tega ne želite registrirati, polje pustite prazno.
Port Number (Kerberos)	Vnesite številko vrat strežnika Kerberos med 1 in 65535.

Konfiguracija nastavitve iskanja v strežniku LDAP

Ko nastavljanje nastavitve iskanja, lahko uporabite e-poštni naslov in številko faksa, ki sta registrirana v strežnik LDAP.

Nastavitve funkcije

1. Odprite Web Config in izberite zavihek **Network** > **LDAP Server** > **Search Settings**.
2. Vnesite vrednost za vsak element.
3. Kliknite **OK** za prikaz rezultata nastavitve.
Prikažejo se izbrane nastavitve.

Povezane informacije

- ➔ “Dostop do aplikacije Web Config” na strani 28
- ➔ “Elementi nastavitve iskanja strežnika LDAP” na strani 70

Elementi nastavitve iskanja strežnika LDAP

Elementi	Nastavitve in pojasnilo
Search Base (Distinguished Name)	Če želite iskati poljubno domeno, določite ime domene strežnika LDAP. Vnesite med 0 in 128 znakov v zapisu Unicode (UTF-8). Če ne iščete poljubnega atributa, pustite to polje prazno. Primer lokalnega imenika v strežniku: dc=strežnik,dc=lokalno
Number of search entries	Določite število vnosov za iskanje med 5 in 500. Določeno število vnosov za iskanje je začasno shranjenih in prikazanih. Tudi če število vnosov za iskanje presega določeno število in se pojavi sporočilo o napaki, lahko iskanje dokončate.

Nastavitve funkcije

Elementi	Nastavitve in pojasnilo
User name Attribute	Pri iskanju uporabniških imen določite ime atributa za prikaz. Vnesite med 1 in 255 znakov v Unicode (UTF-8). Prvi znak naj bo a-z ali A-Z. Na primer: cn, uid
User name Display Attribute	Določite ime atributa za prikaz kot uporabniško ime. Vnesite med 0 in 255 znakov v zapisu Unicode (UTF-8). Prvi znak naj bo a-z ali A-Z. Primer: cn, sn
Fax Number Attribute	Pri iskanju števil faksa določite ime atributa za prikaz. Vnesite kombinacijo med 1 in 255 znakov z A-Z, a-z, 0-9 in -. Prvi znak naj bo a-z ali A-Z. Primer: faksTelefonskaŠtevilka
Email Address Attribute	Pri iskanju e-poštne naslovov določite ime atributa za prikaz. Vnesite kombinacijo med 1 in 255 znakov z A-Z, a-z, 0-9 in -. Prvi znak naj bo a-z ali A-Z. Primer: E-pošta
Arbitrary Attribute 1 - Arbitrary Attribute 4	Določite lahko tudi druge poljubne attribute za iskanje. Vnesite med 0 in 255 znakov v zapisu Unicode (UTF-8). Prvi znak naj bo a-z ali A-Z. Če ne želite iskati poljubnih atributov, pustite to polje prazno. Primer: o, ou

Povezane informacije

➔ [“Konfiguracija nastavitve sikanja v strežniku LDAP” na strani 69](#)

Preverjanje povezave s strežnikom LDAP

Izvede preskus povezave s strežnikom LDAP z uporabo parametra, nastavljenega v **LDAP Server > Search Settings**.

1. Odprite Web Config in izberite zavihek **Network > LDAP Server > Connection Test**.
2. Izberite **Start**.

Zažene se preskus povezave. Po preskusu se prikaže poročilo o preverjanju.

Povezane informacije

- ➔ [“Dostop do aplikacije Web Config” na strani 28](#)
- ➔ [“Reference preskusa povezave s strežnikom LDAP” na strani 71](#)

Reference preskusa povezave s strežnikom LDAP

Sporočila	Razlaga
Connection test was successful.	To sporočilo se prikaže ob uspešni povezavi s strežnikom.

Nastavitve funkcije

Sporočila	Razlaga
Connection test failed. Check the settings.	To sporočilo se prikaže iz naslednjih razlogov: <ul style="list-style-type: none"> <input type="checkbox"/> Nepravilen naslov strežnika LDAP ali številka vrat. <input type="checkbox"/> Pojavila se je časovna omejitev. <input type="checkbox"/> Za Use LDAP Server je izbrana možnost Do Not Use. <input type="checkbox"/> Če je za Authentication Method izbrana možnost Kerberos Authentication, nastavitve, kot so Realm (Domain), KDC Address in Port Number (Kerberos) niso pravilne.
Connection test failed. Check the date and time on your product or server.	To sporočilo se prikaže, ko povezave ni mogoče vzpostaviti, ker se časovne nastavitve za tiskalnik in strežnik LDAP ne ujemajo.
Authentication failed. Check the settings.	To sporočilo se prikaže iz naslednjih razlogov: <ul style="list-style-type: none"> <input type="checkbox"/> User Name in/ali Password ni pravilno. <input type="checkbox"/> Če je za Authentication Method izbrana možnost Kerberos Authentication, čas/datum morda ni konfiguriran.
Cannot access the printer until processing is complete.	To sporočilo se prikaže, ko je tiskalnik zaseden.

Povezane informacije

➔ [“Preverjanje povezave s strežnikom LDAP” na strani 71](#)

Uporaba funkcij optičnega branja

Funkcije optičnega branja lahko uporabljate v računalniku ali do njih dostopate prek nadzorne plošče tiskalnika.

Optično branje iz računalnika

Namestite programsko opremo in se prepričajte, da je omogočena storitev optičnega branja v omrežju, ki bo zagnala optično branje prek omrežja iz računalnika.

Povezane informacije

➔ [“Programska oprema, ki jo je treba namestiti” na strani 72](#)

➔ [“Preverjanje, ali je optično branje v omrežju omogočeno” na strani 73](#)

Programska oprema, ki jo je treba namestiti

☐ Epson Scan 2

Predstavlja gonilnik optičnega bralnika. Če do naprave dostopate prek računalnika, namestite gonilnik v vsak odjemalski računalnik. Če je nameščen program Document Capture Pro/Document Capture, lahko izvajate opravila, dodeljena gumbom naprave.

Če uporabljate EpsonNet SetupManager, dobite gonilnik tiskalnika tudi v obliki paketa.

Nastavitve funkcije

☐ Document Capture Pro (Windows)/Document Capture (Mac OS)

Program je nameščen v odjemalskem računalniku. Posle, registrirane v omrežnem računalniku, v katerem je nameščen Document Capture Pro/Document Capture, lahko priključite in jih zaženete na nadzorni plošči naprave.

Prav tako jih lahko poiščete v omrežju prek računalnika. Za optično branje potrebujete Epson Scan 2.

Povezane informacije

➔ [“EpsonNet SetupManager” na strani 124](#)

Preverjanje, ali je optično branje v omrežju omogočeno

Storitev optičnega branja v omrežju lahko nastavite, ko zaženete optično branje v omrežju iz odjemalskega računalnika. Omogočena je privzeta nastavitve.

1. Odprite Web Config in izberite zavihek **Scan/Copy > Network Scan**.
2. Poskrbite, da je za **EPSON Scan** izbrana možnost **Enable scanning**.
Če je izbrana, je to opravilo končano. Zaprite Web Config.
Če možnost ni izbrana, jo izberite in nadaljujte z naslednjim korakom.
3. Kliknite **Next**.
4. Kliknite **OK**.
Povezava z omrežjem se ponovno vzpostavi in nato so nastavitve omogočene.

Povezane informacije

➔ [“Dostop do aplikacije Web Config” na strani 28](#)

Optično branje z uporabo nadzorne plošče

Funkcija optičnega branja v mapo in funkcija optičnega branja v e-pošto z uporabo nadzorne plošče tiskalnika kot tudi prenos rezultatov optičnega branja v e-pošto, mape itd. se izvedejo z izvršitvijo posla iz računalnika.

Povezane informacije

➔ [“Nastavitve za strežnike in mape” na strani 74](#)

Nastavitve funkcije**Nastavitve za strežnike in mape**

Ime	Nastavitve	Področje	Zahteva
Optično branje v omrežni mapi (SMB)	Ustvarjanje in nastavitev skupne rabe za mapo za shranjevanje	Računalnik z mapo za shranjevanje	Skrbniški uporabniški račun v računalniku, v katerem se ustvarjajo mape za shranjevanje.
	Cilj za optično branje v omrežni mapi (SMB)	Stiki naprave	Uporabniško ime in geslo za prijavo v računalnik z mapo za shranjevanje ter pravice za posodabljanje mape za shranjevanje.
Optično branje v omrežni mapi (FTP)	Nastavitev za prijavo v strežnik FTP	Stiki naprave	Informacije o prijavi za strežnik FTP in pravice za posodabljanje mape za shranjevanje.
Optično branje v e-pošti	Nastavitev za e-poštni strežnik	Naprava	Informacije o nastavitvi za e-poštni strežnik
Optično branje v oblaku	Registracija tiskalnika v storitvi Epson Connect	Naprava	Okolje internetne povezave
	Registracija stika v storitvi Epson Connect	Storitev Epson Connect	Registracija uporabnika in tiskalnika v storitvi Epson Connect
Optično branje v programu Document Capture Pro (če uporabljate Document Capture Pro Server/Document Capture Pro)	Nastavitev strežnika za Document Capture Pro	Naprava	Naslov IP, ime gostitelja ali FQDN za računalnik, v katerem je nameščen Document Capture Pro Server/Document Capture Pro

Povezane informacije

- ➔ [“Konfiguriranje poštnega strežnika” na strani 38](#)
- ➔ [“Uporaba Document Capture Pro Server/Document Capture Pro” na strani 74](#)

Uporaba Document Capture Pro Server/Document Capture Pro

Z aplikacijo Document Capture Pro Server/Document Capture Pro (način strežnika) lahko upravljate način razvrščanja, obliko zapisa za shranjevanje in ciljne naslove za posredovanje rezultatov optičnega branja, ki ste jih pridobili na nadzorni plošči tiskalnika. Na nadzorni plošči tiskalnika lahko pokličete posel, registriran v strežniku, in ga nato izvedete.

Aplikacijo namestite v strežnik.

Za dodatne informacije o aplikaciji Document Capture Pro Server se obrnite na lokalno pisarno družbe Epson.

Povezane informacije

- ➔ [“Nastavitev načina strežnika” na strani 75](#)

Nastavitev načina strežnika

Če želite uporabljati strežnik Document Capture Pro Server, upoštevajte navodila za nastavitev.

1. Odprite Web Config in izberite zavihek **Scan/Copy > Document Capture Pro**.
2. Izberite **Server Mode** za **Mode**.
3. V polje **Server Address** vnesite naslov strežnika, v katerem je nameščen Document Capture Pro Server.
Vnesite med 2 in 255 znakov v obliki zapisa za IPv4, IPv6, ime gostitelja ali FQDN. Za obliko zapisa popolnoma določenega imena domene lahko uporabite alfanumerične znake iz nabora znakov ASCII (0x20–0x7E) in »-« razen za začetek in konec naslova.
4. Kliknite **OK**.
Povezava z omrežjem se ponovno vzpostavi in nato so nastavitve omogočene.

Povezane informacije

➔ [“Dostop do aplikacije Web Config” na strani 28](#)

Konfiguriranje nastavitev sistema

Nastavitev nadzorne plošče

Nastavitev za nadzorno ploščo tiskalnika. Sledite spodnjim navodilom za nastavitev.

1. Odprite Web Config in izberite zavihek **Device Management > Control Panel**.
2. Ustrezno nastavite naslednje elemente.
 - ☐ **Language**
Izberite jezik prikaza na nadzorni plošči.
 - ☐ **Panel Lock**
Če izberete možnost **ON**, ne boste mogli izbrati elementov, ki zahtevajo skrbniško pravice. Da bi jih izbrali, se v tiskalnik prijavite kot skrbnik. Če geslo skrbnika ni nastavljeno, je zaklep plošče onemogočen.
 - ☐ **Operation Timeout**
Če pri prijavi skrbnika ali uporabnika z omogočenim nadzorom dostopa izberete možnost **ON**, vas bo program po določenem času samodejno odjavil in prikazal se bo začetni zaslon.
Nastavite lahko med 10 sekundami in 240 minutami na sekundo.

Opomba:

Nastavitev lahko opravite tudi na nadzorni plošči tiskalnika.

- ☐ **Language:** *Nastavitve > Splošne nastavitve > Osnovne nastavitve > Jezik/Language*
- ☐ **Panel Lock:** *Nastavitve > Splošne nastavitve > Skrbništvo sistema > Varnostne nastavitve > Skrbniške nastavitve > Nastavitev zaklepa*
- ☐ **Časovna omejitev delovanja:** *Nastavitve > Splošne nastavitve > Osnovne nastavitve > Časovna omejitev delovanja* (določite lahko »Vklop« ali »Izklop«.)

Nastavitve funkcije

3. Kliknite **OK**.

Povezane informacije

➡ “Dostop do aplikacije Web Config” na strani 28

Nastavitve varčevanja z energijo med obdobjem nedejavnosti

Nastavite lahko čas preklopa na način varčevanja z energijo ali izklopa, ko nadzorna plošča tiskalnika določen čas ni uporabljena. Nastavite čas glede na okolje uporabe.

1. Odprite Web Config in izberite zavihek **Device Management > Power Saving**.
2. Vnesite čas za **Sleep Timer**, da preklopite v način varčevanja z energijo med obdobjem nedejavnosti.
Na min. lahko nastavite največ 240 min.

Opomba:

Nastavitev lahko opravite tudi na nadzorni plošči tiskalnika.

Nastavitve > Splošne nastavitve > Osnovne nastavitve > Časovnik spanja

3. Izberite čas izklopa za **Power Off Timer**. Če uporabljate funkcijo faksa, nastavite na **None**.

Opomba:

Nastavitev lahko opravite tudi na nadzorni plošči tiskalnika.

Nastavitve > Splošne nastavitve > Osnovne nastavitve > Časovnik za samodejni izklop

4. Kliknite **OK**.

Povezane informacije

➡ “Dostop do aplikacije Web Config” na strani 28

Nastavitev zvoka

Konfigurirajte nastavitve zvoka za upravljanje nadzorne plošče, tiskanje, pošiljanje faksov itd.

Opomba:

Nastavitev lahko opravite tudi na nadzorni plošči tiskalnika.

Nastavitve > Splošne nastavitve > Osnovne nastavitve > Zvok

1. Odprite Web Config in izberite zavihek **Device Management > Sound**.
2. Ustrezno nastavite naslednje elemente.
 - ☐ Normal Mode

Nastavite zvok, ko je tiskalnik nastavljen na način **Normal Mode**.

Nastavitve funkcije

☐ Quiet Mode

Nastavite zvok, ko je tiskalnik nastavljen na način **Quiet Mode**.

Ta možnost je omogočena, če je omogočen eden od naslednjih elementov.

☐ Nadzorna plošča tiskalnika:

Nastavitve > Splošne nastavitve > Nastavitve tiskalnika > Tihi način

Nastavitve > Splošne nastavitve > Nastavitve faksa > Nastavitve sprejemanja > Nastavitve tiskanja > Tihi način

☐ Web Config:

Zavihek Fax > Receive Settings > Fax Output > Quiet Mode

3. Kliknite **OK**.

Povezane informacije

➔ [“Dostop do aplikacije Web Config” na strani 28](#)

Sinhroniziranje datuma in ure s časovnim strežnikom

Pri sinhronizaciji s časovnim strežnikom (strežnik NTP) lahko sinhronizirate čas tiskalnika in računalnika v omrežju. Časovni strežnik lahko upravljate znotraj organizacije ali objavljenega na internetu.

Če uporabljate potrdilo s podpisom overitelja digitalnih potrdil ali preverjanje pristnosti Kerberos, je težave, povezane s časom, mogoče preprečiti s sinhronizacijo s časovnim strežnikom.

1. Odprite Web Config in izberite zavihek **Device Management > Date and Time > Time Server**.
2. Izberite **Use** za **Use Time Server**.
3. V polje **Time Server Address** vnesite naslov časovnega strežnika.
Uporabite lahko obliko za IPv4, IPv6 ali FQDN. Vnesete lahko največ 252 znakov. Če tega ne želite nastaviti, ne izpolnite polja.
4. Vnesite **Update Interval (min)**.
Na min. lahko nastavite največ 10.800 min.
5. Kliknite **OK**.

Opomba:

V razdelku **Time Server Status** lahko preverite stanje povezave s časovnim strežnikom.

Povezane informacije

➔ [“Dostop do aplikacije Web Config” na strani 28](#)

Nastavljanje privzete vrednosti za optično branje in kopiranje (privzete uporabniške nastavitve)

Za funkcije lahko nastavite privzete vrednosti.

Nastavite lahko te funkcije.

Nastavitve funkcije

- ☐ Scan to Network Folder/FTP
- ☐ Scan to Email
- ☐ Scan to Memory Device
- ☐ Scan to Cloud
- ☐ Copy
- ☐ Fax

1. Odprite Web Config in na zavihku **Scan/Copy** v razdelku **User Default Settings** izberite funkcije, za katere želite nastaviti privzete vrednosti.

Izberite zavihek **Fax > User Default Settings**, da nastavitve privzete vrednosti za faks.

2. Nastavite posamezne elemente.

3. Kliknite **OK**.

Če kombinacija vrednosti ni veljavna, se ta samodejno spremeni in se nato nastavi veljavna vrednost.

Povezane informacije

➔ [“Dostop do aplikacije Web Config” na strani 28](#)

AirPrint Setup

Nastavite, kadar uporabljate tiskanje in optično branje AirPrint.

Odprite Web Config in izberite zavihek **Network > AirPrint Setup**.

Elementi	Razlaga
Bonjour Service Name	Vnesite ime storitve Bonjour, ki vsebuje od 1 do 41 znakov iz nabora znakov ASCII (0x20–0x7E).
Bonjour Location	Vnesite podatke o lokaciji, kot je postavitve tiskalnika, v razponu 127 bajtov ali manj v standardu Unicode (UTF-8).
Geolocation Latitude and Longitude (WGS84)	Vnesite podatke o lokaciji tiskalnika. Ta vnos je neobvezen. Vnesite vrednosti z uporabo datuma WGS-84, ki zemljepisno širino in dolžino loči z vejico. Za širino lahko vnesete vrednost od –90 do +90 in za dolžino vrednost od –180 do +180. Vnesete lahko manj kot decimalo na šestem mestu in lahko izpustite »+«.
Top Priority Protocol	V IPP in Port9100 izberite prednostni protokol.
Wide-Area Bonjour	Določite, ali želite uporabiti Wide-Area Bonjour. Če ga uporabite, je treba tiskalnike registrirati v strežniku DNS, da bo lahko iskal tiskalnik v segmentu.
Enable AirPrint	IPP, Bonjour, AirPrint (storitev optičnega branja) so omogočeni in IPP je vzpostavljen le z varno komunikacijo.

Uporaba storitve Epson Connect

S storitvijo Epson Connect, ki je na voljo na internetu, lahko natisnete dokumente iz pametnega telefona, tabličnega ali prenosnega računalnika — kadar koli in kjer koli.

Funkcije, ki so na voljo na internetu, so.

Email Print	Oddaljeno tiskanje Epson iPrint	Scan to Cloud	Remote Print Driver
✓	✓	✓	✓

Podrobnosti najdete v na spletnem portalu Epson Connect.

<https://www.epsonconnect.com/>

<http://www.epsonconnect.eu> (samo Evropa)

Uporaba funkcije Epson Open Platform

Pregled platforme Epson Open Platform

Epson Open Platform je platforma za uporabo Epsonovih tiskalnikov s funkcijo, ki jo omogoča strežnik sistema za preverjanje pristnosti.

V strežniku lahko pridobite dnevnike vsake naprave in uporabnika ter konfigurirate omejitve za napravo in funkcije, ki jih lahko uporablja posamezen uporabnik in skupina. Uporabljate jo lahko s sistemom Epson Print Admin (sistem za preverjanje pristnosti družbe Epson) ali sistemom za preverjanje pristnosti drugega ponudnika.

Če povežete napravo za preverjanje pristnosti, lahko pristnost uporabnika preverite tudi z osebno izkaznico.

Konfiguriranje platforme Epson Open Platform

Omogočite Epson Open Platform, da boste lahko uporabljali napravo v sistemu za preverjanje pristnosti.

1. Odprite Web Config in izberite zavihek **Epson Open Platform > Product key**.
2. Vnesite vrednost za vsak element.
 - ☐ Serial Number
Prikaže se serijska številka naprave.
 - ☐ Epson Open Platform Version
Izberite različico platforme Epson Open Platform. Ustrezna različica se razlikuje glede na sistem za preverjanje pristnosti.
 - ☐ Enter product key
Vnesite ključ izdelka, ki ste ga pridobili na ustreznem spletnem mestu. Podrobnosti, na primer navodila za pridobivanje ključa izdelka, najdete v priročniku za Epson Open Platform.
3. Kliknite **Next**.
Prikaže se potrditveno sporočilo.

Nastavitve funkcije

4. Kliknite **OK**.

Tiskalnik je posodobljen.

Konfiguriranje naprave za preverjanje pristnosti

Napravo za preverjanje pristnosti, ki se uporablja v sistemu za preverjanje pristnosti, lahko konfigurirate na zavihku **Device Management > Card Reader**.

Več informacij najdete v priročniku sistema za preverjanje pristnosti.

Varnostne nastavitve izdelka

V tem poglavju so opisane varnostne nastavitve naprave.

Predstavitev varnostnih funkcij izdelka

V tem poglavju so opisane varnostne funkcije naprav Epson.

Ime funkcije	Vrsta funkcije	Elementi nastavitve	Kaj preprečiti
Nastavitev gesla skrbnika	Zaklene nastavitve sistema, kot so nastavitev povezave za omrežje ali USB, podrobna nastavitev za sprejem/prenos faksa in privzete nastavitve uporabnika.	Skrbnik nastavi geslo za napravo. Geslo lahko nastavite ali spreminjate v Web Config in na nadzorni plošči tiskalnika.	Preprečite nedovoljeno branje in spreminjanje informacij, shranjenih v napravi, kot so ID, geslo, nastavitve omrežja in stiki. Prav tako zmanjšajte število varnostnih groženj, ko sta uhajanje informacij za omrežno okolje ali varnostni pravilnik.
Nastavitev za nadzor dostopa	Omeji funkcije, ki jih je mogoče uporabljati v napravah, kot so tiskanje, optično branje, kopiranje in pošiljanje faksov za posameznega uporabnika. Določene funkcije lahko uporabljate, če se prijavite z registriranim uporabniškim računom. Po tem ko ste se prijavili prek nadzorne plošče, vas bo sistem samodejno odjavil po določenem času nedejavnosti.	Registrirajte poljuben uporabniški račun in nato izberite funkcijo, ki jo želite dovoliti, denimo kopiranje in optično branje. Registrirate lahko največ 10 uporabniških računov.	Tveganje pred uhajanjem informacij ali nepooblaščenim ogledom podatkov lahko zmanjšate tako, da minimizirate število funkcij glede na poslovno vsebino in vlogo uporabnika.
Nastavi za zunanji vmesnik	Upravlja vmesnik, kot so vrata USB in NFC, na katerega je mogoče priključiti napravo.	Omogočite ali onemogočite vrata USB za priključitev zunanjih naprav, kot je pomnilnik USB, NFC in povezava USB z računalnikom.	<input type="checkbox"/> Nadzor vrat USB: zmanjšuje možnost uhajanja podatkov prek nepooblaščenega optičnega branja zaupnih dokumentov. <input type="checkbox"/> NFC: preprečuje nezakonito tiskanje s tehnologijo NFC. <input type="checkbox"/> Povezava USB z računalnikom: preprečuje nepooblaščen uporabo naprave tako, da prepoveduje tiskanje ali optično branje, če ni izvedeno v omrežju.

Povezane informacije

- ➔ [“O aplikaciji Web Config” na strani 27](#)
- ➔ [“EpsonNet Config” na strani 123](#)
- ➔ [“Konfiguriranje skrbniškega gesla” na strani 82](#)
- ➔ [“Omejitev razpoložljivih funkcij” na strani 89](#)
- ➔ [“Onemogočenje zunanjega vmesnika” na strani 91](#)

Konfiguriranje skrbniškega gesla

Če nastavite geslo skrbnika, lahko uporabnikom preprečite spreminjanje nastavitev upravljanja sistema. Geslo skrbnika lahko nastavite ali ga spremenite s programom Web Config, preko nadzorne plošče tiskalnika ali s programsko opremo (Epson Device Admin). Če uporabljate programsko opremo, preberite dokumentacijo za posamezno programsko opremo.

Povezane informacije

- ➔ [“Konfiguriranje skrbniškega gesla na nadzorni plošči” na strani 82](#)
- ➔ [“Konfiguriranje skrbniškega gesla z aplikacijo Web Config” na strani 82](#)
- ➔ [“Epson Device Admin” na strani 123](#)

Konfiguriranje skrbniškega gesla na nadzorni plošči

Geslo skrbnika lahko nastavite na nadzorni plošči tiskalnika.

1. Na nadzorni plošči tiskalnika izberite **Nastavitve**.
2. Izberite **Splošne nastavitve > Skrbništvo sistema > Varnostne nastavitve**.
3. Izberite **Skrbniške nastavitve**.
4. Izberite **Skrbniško geslo > Registriraj**.
5. Vnesite novo geslo.
6. Znova vnesite geslo.
7. Zaprite zaslon za potrditev.

Prikaže se zaslon z nastavitvami skrbnika.

Opomba:

Skrbniško geslo lahko spremenite ali ga izbrišete, ko izberete **Spremeni** ali **Ponastavi** na zaslonu **Skrbniško geslo** in vnesete geslo skrbnika.

Konfiguriranje skrbniškega gesla z aplikacijo Web Config

Skrbniško geslo lahko nastavite z aplikacijo Web Config.

1. Odprite Web Config in izberite zavihek **Product Security > Change Administrator Password**.

Varnostne nastavitve izdelka

- Vnesite geslo za **New Password** in **Confirm New Password**. Po potrebi vnesite uporabniško ime.
Če želite trenutno geslo zamenjati z novim, vnesite trenutno geslo.

- Izberite **OK**.

Opomba:

- ☐ Če želite nastaviti elemente zaklenjenega menija ali jih spremeniti, kliknite **Administrator Login** in vnesite skrbniško geslo.
- ☐ Če želite izbrisati skrbniško geslo, kliknite zavihek **Product Security** > **Delete Administrator Password** in vnesite skrbniško geslo.

Povezane informacije

➔ [“Dostop do aplikacije Web Config” na strani 28](#)

Nadzor upravljanja na plošči

Če nastavite geslo skrbnika in omogočite Nastavitev zaklepa, lahko zaklenete elemente, povezane s sistemskimi nastavitvami tiskalnika, tako da jih uporabniki ne morejo spremeniti.

Omogočanje možnosti Nastavitev zaklepa

Za tiskalnik, ki ima nastavljeno geslo, omogočite Nastavitev zaklepa.

Varnostne nastavitve izdelka

Najprej določite geslo skrbnika.

Omogočanje Nastavitev zaklepa na nadzorni plošči

1. Na nadzorni plošči tiskalnika izberite **Nastavitve**.
2. Izberite **Splošne nastavitve** > **Skrbništvo sistema** > **Varnostne nastavitve**.
3. Izberite **Skrbniške nastavitve**.
4. Izberite **Vklop** na **Nastavitvah zaklepa**.
5. Na zaslonu za potrditev izberite **Da**.
6. Izberite .

Preverite, ali je  prikazano na začetnem zaslonu.

Omogočanje Nastavitev zaklepa preko Web Config

1. Odprite Web Config in kliknite **Administrator Login**.
2. Vnesite uporabniško ime in geslo ter nato kliknite **OK**.
3. Izberite zavihek **Device Management** > **Control Panel**.
4. V možnosti **Panel Lock** izberite **ON**.
5. Kliknite **OK**.
6. Preverite, da je na začetnem zaslonu nadzorne plošče tiskalnika prikazan .

Elementi Nastavitev zaklepa za meni Splošne nastavitve

To je seznam elementov Nastavitev zaklepa v **Nastavitve** > **Splošne nastavitve** na nadzorni plošči.

Nekatere funkcije lahko posamično nastavitve na omogočene ali onemogočene.

Meni Splošne nastavitve	Panel Lock
Osnovne nastavitve	-

Varnostne nastavitve izdelka

Meni Splošne nastavitve		Panel Lock
	Svetlost zaslona LCD	-
	Zvok	-
	Časovnik spanja	✓
	Časovnik za samodejni izklop	✓
	Nastavitev datum/čas	✓
	Jezik/Language	✓*1
	Začetni zaslon	✓
	Urejanje domačega zaslona	✓
	Slika za ozadje	✓
	Časovna omejitev delovanja	✓
	Privzeti zaslon(Job/Status)	✓
Nastavitve tiskalnika		-
	Nastavitve vira papirja	-
	Jezik tiskanja *4	✓
	Splošne nastavitve tiskanja	✓
	Samodejno sproščanje napak	✓
	Konfiguracija tiskanja PDL *4	✓
	Vmesnik pomnilniške naprave	✓
	Debel papir	✓*1
	Tihi način	✓*1
	Čas za sušenje črnila	-
	Dvosmerno	-
	Časovna omejitev za vmesnik USB*4	✓
Nastavitve omrežja		✓

Varnostne nastavitve izdelka

Meni Splošne nastavitve			Panel Lock
	Namestitev Wi-Fi		✓
	Nastavitev ožičenega omrežja LAN		✓
	Stanje omrežja		✓
		Stanje ožičene LAN/Wi-Fi povezave	✓*2
		Stanje Wi-Fi Direct	✓*2
		Stanje e-poštnega strežnika	✓*2
		Natisni list o stanju	✓*2
	Preverjanje povezave		✓*3
	Napredno		✓
		Ime naprave	✓
		TCP/IP	✓
		Strežnik Proxy	✓
		E-poštni strežnik	✓
		Naslov IPv6	✓
		Skupna raba omrežja MS	✓
		NFC	✓
		Link Speed & Duplex	✓
		Preusmeri HTTP v HTTPS	✓
		Onemogoči Filtriranje IPsec/IP	✓
		Onemogoči IEEE802.1X	✓
Nastavitve spletnih storitev			✓
	Storitev Epson Connect		✓
	Storitve Google Cloud Print		✓
Nastavitve faksa			✓

Varnostne nastavitve izdelka

Meni Splošne nastavitve			Panel Lock		
	Gumb za hitro delovanje		✓		
	Nastavitve pošiljanja faksov		✓		
	Nastavitve sprejemanja		✓		
	Nastavitve poročanja		✓		
	Osnovne nastavitve		✓		
	Varnostne nastavitve		✓		
	Preveri povezavo s faksom		✓		
	Čarovnik za nastavev faksa		✓		
Nast. opt. branja			✓		
	Potrdi prejemnika		✓		
	Document Capture Pro		✓		
	E-poštni strežnik		✓		
Skrbništvo sistema			✓		
	Upravitelj Kontaktov		✓		
		Registriraj/Izbriši		✓	
		Pogosto		✓	
		Natisni stike		✓	
		Možnosti pogleda		✓	
		Možnosti iskanja		✓	
	Počisti notranji pomnilnik*4			✓	
	Varnostne nastavitve			✓	
		Omejitve		✓	
		Nadzor dostopa		✓	
		Skrbniške nastavitve		✓	
			Skrbniško geslo		✓
			Nastavitev zaklepa		✓
	Ponastavitev privzetih nastavitev			✓	
	Posodobitev vdelane programske opreme.			✓	

✓ = Se zaklene.

- = Se ne zaklene.

*1 : Zaklep lahko omogočite ali onemogočite v **Splošne nastavitve > Skrbništvo sistema > Varnostne nastavitve > Omejitve**.

Varnostne nastavitve izdelka

- *2 : Čeprav je elemente na zgornji ravni mogoče zakleniti s skrbniškim zaklepom, do njih še vedno lahko dostopate preko istega menija **Nastavitve > Stanje tiskalnika/tiskanje**.
- *3 : Čeprav je elemente na zgornji ravni mogoče zakleniti s skrbniškim zaklepom, do njih še vedno lahko dostopate preko domačega zaslona >  > **Opis > Če se ne morete povezati z omrežjem**.
- *4 : Ta element se pokaže na tiskalniku, ki je združljiv s tiskalnikom PCL ali PostScript.

Povezane informacije

- ➔ [“Menijske možnosti za Skrbništvo sistema” na strani 141](#)
- ➔ [“Elementi, ki jih je mogoče nastaviti posamično” na strani 88](#)

Ostali elementi Nastavitev zaklepa

Poleg menija Splošne nastavitve so za spodnje elemente omogočene Nastavitve zaklepa.

- ☐ Prednast.
 - ☐ Dodaj novo
 - ☐ Izbriši
 - ☐ Preimenuj
 - ☐ Dodaj ali odstrani na začetni zaslon
 - ☐ Spreminjanje uporabniških nastavitev
- ☐ Nastavitve > Uporabniške nastavitve.

Povezane informacije

- ➔ [“Registriranje nastavitev kot vnaprej nastavljene nastavitve” na strani 99](#)
- ➔ [“Menijske možnosti za Uporabniške nastavitve” na strani 146](#)

Upravljanje prikaza in nastavitev funkcij posamično

Za nekatere ciljne elemente Nastavitev zaklepa lahko posamično nastavite, ali so omogočeni ali onemogočeni.

Po potrebi lahko nastavite razpoložljivost za vsakega uporabnika, npr. registriranje in spreminjanje stikov, prikaz zgodovine opravil itd.

1. Na nadzorni plošči tiskalnika izberite **Nastavitve**.
2. Izberite **Splošne nastavitve > Skrbništvo sistema > Varnostne nastavitve**.
3. Izberite **Omejitve**.
4. Izberite element za funkcijo, katere nastavitve želite spremeniti, in nato izberite **Vklop** ali **Izkl.**

Elementi, ki jih je mogoče nastaviti posamično

Skrbnik lahko dovoli spodnje elemente, da nastavitve prikažete in spreminjate posamično.

Varnostne nastavitve izdelka

- ❑ Dostop do dnevnika opravila: **Job/Status > Dnevnik**
Nadzirajte prikaz zgodovine opravil zaslona stanja. Izberite **Vklop**, da dovolite prikaz zgodovine opravil.
- ❑ Dostop do registracije /brisanja Kontaktov: **Nastavitve > Upravitelj Kontaktov > Registriraj/Izbriši**
Nadzirajte registracijo in spreminjanje stikov. Izberite **Vklop**, da stike registrirate ali spremenite.
- ❑ Dostop do nedavnih faksov: **Faks > Prejemnik > Nedavni**
Nadzirajte prikaz cilja pri pošiljanju ali prejemanju faksa. Izberite **Vklop** za prikaz cilja.
- ❑ Dostop do dnevnika prenosov faksa: **Faks > Meni > Dnevnik prenosa**
Nadzirajte prikaz zgodovine komunikacije faksa. Izberite **Vklop** za prikaz zgodovine komunikacije.
- ❑ Dostop do poročila faksa: **Faks > Meni > Poročilo o faksih**
Nadzirajte tiskanje poročila faksa. Izberite **Vklop**, da dovolite tiskanje.
- ❑ Skeniraj v omrežno mapo/FTP: dostop do zgod. shran. natisov: **Optično branje > Omrežna mapa/FTP > Meni > Natisni shranjeno zgodovino**
Nadzirajte tiskanje zgodovine shranjevanja za funkcijo optičnega branja v mapo. Izberite **Vklop**, da dovolite tiskanje.
- ❑ Optično preberi v e-pošto: dostop do nedavnih: **Optično branje > E-pošta > Prejemnik > Zgodovina**
Nadzirajte prikaz zgodovine optičnega branja za funkcijo optičnega branja v e-pošto. Izberite **Vklop** za prikaz zgodovine.
- ❑ Optično preberi v e-pošto: dostop do zgodovine pošiljanja: **Optično branje > E-pošta > Meni > Prikaži zgodovino pošiljanja**
Nadzirajte prikaz zgodovine pošiljanja e-pošte za funkcijo optičnega branja v e-pošto. Izberite **Vklop** za prikaz zgodovine pošiljanja e-pošte.
- ❑ Optično preberi v e-pošto: dostop do zgodovine poslanih natisov: **Optično branje > E-pošta > Meni > Natisni poslano zgodovino**
Nadzirajte tiskanje zgodovine pošiljanja e-pošte za funkcijo optičnega branja v e-pošto. Izberite **Vklop**, da dovolite tiskanje.
- ❑ Dostop do jezika: **Nastavitve > Jezik/Language**
Nadzirajte spreminjanje jezika, ki je prikazan na nadzorni plošči. Izberite **Vklop**, če želite spremeniti jezik.
- ❑ Dostop do Debel papir: **Nastavitve > Splošne nastavitve > Nastavitve tiskalnika > Debel papir**
Nadzirajte spreminjanje nastavitve funkcije Debel papir. Izberite **Vklop**, če želite spremeniti nastavitve.
- ❑ Dostop do Tihi način: **Nastavitve > Splošne nastavitve > Nastavitve tiskalnika > Tihi način**
Nadzirajte spreminjanje nastavitve funkcije Tihi način. Izberite **Vklop**, če želite spremeniti nastavitve.
- ❑ Zaščita osebnih podatkov:
Nadzirajte prikaz podatkov cilja pri registraciji hitrega izbiranja. Izberite **Vklop** za prikaz cilja v obliki (***)

Povezane informacije

➔ [“Ostali elementi Nastavitev zaklepa” na strani 88](#)

Omejitev razpoložljivih funkcij

Registrirate lahko uporabniške račune na tiskalniku, jih povežete s funkcijami in nadzornimi funkcijami, ki jih lahko uporabljajo uporabniki.

Varnostne nastavitve izdelka

Kadar je omogočen nadzor dostopa, uporabnik lahko uporablja funkcije, kot je kopiranje, faksiranje itd., tako da na nadzorni plošči tiskalnika vnese geslo in se prijavi v tiskalnik.

Nerazpoložljive funkcije so osenčene in jih ni mogoče izbrati.

Ko v gonilniku tiskalnika ali gonilniku optičnega bralnika registrirate podatke za preverjanje pristnosti, bo omogočeno tiskanje in optično branje z računalnika. Za več informacij o nastavitvah gonilnika glejte pomoč za gonilnik ali priročnik.

Konfiguriranje funkcije za nadzor dostopa

Za uporabo nadzora dostopa ustvarite uporabniški račun in omogočite funkcijo nadzora dostopa.

Ustvarjanje uporabniškega računa

Ustvarite uporabniški račun za nadzor dostopa.

1. Odprite Web Config in izberite zavihek **Product Security > Access Control Settings > User Settings**.
2. Kliknite **Add** za številko, ki jo želite registrirati.

Pomembno:

Kadar uporabljate tiskalnik s sistemom preverjanja pristnosti družbe Epson ali drugega podjetja, registrirajte uporabniško ime za nastavitve omejitve od številke 2 do številke 10.

Programska oprema, kot je sistem preverjanja pristnosti, uporablja številko ena, tako da uporabniško ime ni prikazano na nadzorni plošči tiskalnika.

3. Nastavite posamezne elemente.
 - ☐ **User Name:**
Vnesite ime za prikaz na seznamu uporabniških imen, ki naj obsega od 1 do 14 alfanumeričnih znakov.
 - ☐ **Password:**
Vnesite geslo, ki obsega od 0 do 20 znakov iz nabora znakov ASCII (0x20–0x7E). Pri inicializaciji gesla to polje pustite prazno.
 - ☐ **Select the check box to enable or disable each function.**
Izberite funkcijo, ki jo dovolite uporabljati.
4. Kliknite **Apply**.
Po določenem času se vrnete na seznam uporabniških nastavitvev.
Preverite, ali se uporabniško ime, ki ste ga registrirali v **User Name**, prikaže in ali je **Add** spremenjeno v **Edit**.

Urejanje uporabniškega računa

Uredite račun, registriran za nadzor dostopa.

1. Odprite Web Config in izberite zavihek **Product Security > Access Control Settings > User Settings**.
2. Kliknite **Edit** za številko, ki jo želite urediti.

Varnostne nastavitve izdelka

3. Spremenite vsak element.

4. Kliknite **Apply**.

Po določenem času se vrnete na seznam uporabniških nastavitev.

Brisanje uporabniškega računa

Izbrišite račun, registriran za nadzor dostopa.

1. Odprite Web Config in izberite zavihek **Product Security > Access Control Settings > User Settings**.

2. Kliknite **Edit** za številko, ki jo želite izbrisati.

3. Kliknite **Delete**.

Pomembno:

Če kliknete **Delete**, se uporabniški račun izbriše brez potrditvenega sporočila. Pazite pri brisanju računa.

Po določenem času se vrnete na seznam uporabniških nastavitev.

Omogočanje nadzora dostopa

Če omogočite nadzor dostopa, bo tiskalnik lahko uporabljal le registrirani uporabnik.

1. Odprite Web Config in izberite zavihek **Product Security > Access Control Settings > Basic**.

2. Izberite **Enables Access Control**.

Če izberete **Allows printing and scanning without authentication information**, lahko tiskanje in optično branje poteka preko gonilnikov, ki niso nastavljeni s podatki za preverjanje pristnosti. To nastavite, kadar želite opravila nadzorovati le preko nadzorne plošče tiskalnika in da dovolite tiskanje ter optično branje z računalnikov.

3. Kliknite **OK**.

Sporočilo o dokončanju se pokaže po določenem času.

Prepričajte se, da so ikone, kot sta kopiranje in optično branje, osenčene na nadzorni plošči tiskalnika.

Onemogočenje zunanjega vmesnika

Vmesnik, ki služi za povezavo naprave in tiskalnika, lahko onemogočite. Konfigurirajte nastavitve omejitev, da omejite tiskanje in optično branje, ki nista izvedena prek omrežja.

Varnostne nastavitve izdelka

Opomba:

Nastavitve omejitev lahko konfigurirate tudi na nadzorni plošči tiskalnika.

- ☐ *Memory Device: Nastavitve > Splošne nastavitve > Nastavitve tiskalnika > Vmesnik pomnilniške naprave > Pomnilniška naprava*
- ☐ *NFC: Nastavitve > Splošne nastavitve > Nastavitve omrežja > Napredno > NFC*
- ☐ *Povezava z računal. preko USB: Nastavitve > Splošne nastavitve > Nastavitve tiskalnika > Povezava z računal. preko USB*

1. Odprite Web Config in izberite zavihek **Product Security > External Interface**.

2. Izberite **Disable** pri funkciji, ki jo želite nastaviti.

Izberite **Enable**, če želite preklicati nadzor.

☐ Memory Device

Prekličite shranjevanje podatkov v zunanji pomnilnik preko vrat USB, ki so namenjena priključitvi zunanje naprave.

☐ NFC

Onemogočite vmesnik NFC, ki je vgrajen v nadzorni plošči.

☐ Povezava z računal. preko USB

Omejite lahko uporabo povezave USB računalnika. Če želite omejiti uporabo, izberite **Disable**.

3. Kliknite **OK**.

4. Prepričajte se, da onemogočenih vrat ni mogoče uporabljati.

☐ Memory Device

Potrdite, da pri povezovanju pomnilniške naprave, kot je pomnilnik USB, v vrata zunanjega vmesnika USB ni odziva.

☐ NFC

Potrdite, da ni odziva, če napravo, ki podpira funkcijo NFC, npr. pametni telefon, držite preko tiskalnika.

☐ Povezava z računal. preko USB

Če je v računalniku nameščen gonilnik

Priključite tiskalnik na računalnik prek kabla USB in nato potrdite, da tiskalnik ne izvaja tiskanja in optičnega branja.

Če v računalniku gonilnik ni nameščen

Windows:

Odprite upravitelja naprave in ga pustite odprtega, preko kabla USB vzpostavite povezavo med tiskalnikom in računalnikom in nato potrdite, da vsebina zaslona upravitelja naprave ostaja nespremenjena.

MacOS:

Priključite tiskalnik na računalnik prek kabla USB in se nato prepričajte, da tiskalnik ni na seznamu, če ga želite dodati iz možnosti **Tiskalniki in optični bralniki**.

Povezane informacije

➔ [“Dostop do aplikacije Web Config” na strani 28](#)

Nastavitve za delovanje in upravljanje

V tem poglavju smo opisali elemente, povezane z dnevnim delovanjem in upravljanjem naprave.

Prijava v tiskalnik kot skrbnik

Če je v tiskalniku nastavljeno skrbniško geslo, se morate za upravljanje zaklenjenih menijskih elementov prijaviti kot skrbnik.

Prijava v tiskalnik na nadzorni plošči

1. Tapnite .
2. Tapnite **Skrbnik**.
3. Vnesite skrbniško geslo.
4. Tapnite **V redu**.

Ko je pristnost preverjena, se prikaže ikona , nato pa lahko začnete urejati zaklenjene menijske elemente.

Tapnite , da se odjavite.

Opomba:

Če izberete **Vklop** za **Nastavitve** > **Splošne nastavitve** > **Osnovne nastavitve** > **Časovna omejitev delovanja**, boste po določenem času samodejno odjavljeni, če na nadzorni plošči ne izvedete nobenega dejanja.

Prijava v tiskalnik z aplikacijo Web Config

Če se v Web Config prijavite kot skrbnik, lahko upravljate elemente, ki so nastavljeni v Nastavitev zaklepa.

1. V brskalnik vnesite naslov IP tiskalnika, da zaženete Web Config.
2. Kliknite **Administrator Login**.
3. V polji **User Name** in **Current password** vnesite uporabniško ime in geslo.
4. Kliknite **OK**.

Ko preverite pristnost, se prikažejo zaklenjeni elementi in možnost **Administrator Logout**.

Kliknite **Administrator Logout**, da se odjavite.

Opomba:

Če izberete **ON** za zavihek **Device Management** > **Control Panel** > **Operation Timeout**, boste po določenem času samodejno odjavljeni, če na nadzorni plošči ne izvedete nobenega dejanja.

Potrdite podatke tiskalnika

Ogled podatkov prek nadzorne plošče

Z nadzorne plošče lahko preverjate in tiskate naslednje podatke.

- ☐ Število natisnjenih strani

Nastavitve > Števec natisnjenih kopij

Preverite lahko skupno število natisnjenih strani in število strani za barvno/črno-belo tiskanje.

- ☐ Dovajanje

Nastavitve > Stanje vira

Preverite lahko podatke o črnilu in vzdrževalnem zaboju.

- ☐ List o stanju izdelka

Nastavitve > Stanje tiskalnika/tiskanje > Poročilo o stanju tiskanja

Natisnete lahko list o stanju izdelka, kot so podatki o tiskanju in potrošnem materialu.

- ☐ Podatki o omrežju

Nastavitve > Splošne nastavitve > Nastavitve omrežja > Stanje omrežja

Nastavitve > Stanje tiskalnika/tiskanje > Omrežje

Preverite lahko podatke, povezane z omrežjem, kot so stanje omrežne povezave, nastavitve poštnega strežnika itd., in natisnete list s stanjem omrežja.

- ☐ Poročilo o omrežni povezavi

Nastavitve > Splošne nastavitve > Nastavitve omrežja > Preverjanje povezave

Začetni zaslon >  |  > Opis > Če se ne morete povezati z omrežjem

Diagnosticirate lahko stanje omrežne povezave tiskalnika in natisnete poročilo.

- ☐ Stanje omrežne povezave

Začetni zaslon >  |  > Usmerjevalnik

Preverite lahko stanje povezave za žični/brezžični LAN.

Preverjanje podatkov v Web Config

V aplikaciji Web Config lahko v razdelku **Status** preverite te informacije o tiskalniku, ki ga uporabljate.

- ☐ Product Status

Preverite jezik, stanje, storitev v oblaku, številko izdelka, naslov MAC itd.

- ☐ Network Status

Preverite informacije o stanju omrežne povezave, naslovu IP, strežniku DNS itd.

- ☐ Maintenance

Preverite prvi dan izpisov, števec za zamenjavo črnila, število natisnjenih strani, število tiskanj za posamezne jezike, števec optičnega branja itd.

- ☐ Hardware Status

Preverite stanje vsake povezave Wi-Fi ali NFC.

☐ Job History

Preverite dnevnik poslov za tiskalniški posel, posel sprejema in za posel prenosa.

☐ Panel Snapshot

Prikažite posnetek slike zaslona, ki je prikazan na nadzorni plošči naprave.

Prejemanje e-poštnih obvestil v primeru dogodkov

O e-poštnih obvestilih

To je funkcija obveščanja, ki v primeru zaustavitve tiskanja in napake tiskalnika ipd. pošlje e-pošto na določeni naslov.

Registrirate lahko do pet ciljev in nastavite obveščanje za vsak cilj.

Za uporabo te funkcije morate nastaviti poštni strežnik, preden nastavite obvestila.

Povezane informacije

➔ [“Konfiguriranje poštne strežnika” na strani 38](#)

Konfiguriranje e-poštnih obvestil

Konfigurirajte e-poštna obvestila z Web Config.

1. Odprite Web Config in izberite zavihek **Device Management > Email Notification**.

2. Določite zadevo e-poštna obvestila.

V dveh spustnih menijih izberite vsebino, prikazano v zadevi.

☐ Izbrana vsebina je prikazana poleg **Subject**.

☐ Levo in desno ne morete nastaviti enake vsebine.

☐ Kadar število znakov v **Location** presega 32 bajtov, so znaki, ki segajo preko 32 bajtov, izpuščeni.

3. Vnesite e-poštni naslov za pošiljanje e-pošte z obvestilom.

Uporabite A–Z a–z 0–9 ! # \$ % & ' * + - . / = ? ^ _ { | } ~ @, in vnesite od 1 do 255 znakov.

4. Izberite jezik za e-poštna obvestila.

5. Izberite potrditveno polje za dogodek, za katerega želite prejeti obvestilo.

Število **Notification Settings** je povezano s ciljno številko nastavitvev **Email Address Settings**.

Primer:

Nastavitve za delovanje in upravljanje

Če želite, da se obvestilo pošlje na e-poštni naslov, nastavljen pod številko 1 v **Email Address Settings**, kadar tiskalniku zmanjka papirja, izberite potrditveno polje v stolpcu **1** v vrstici **Paper out**.

EPSON L3110/3100P

Status | Print | Scan/Copy | Fax | Network | Network Security | Product Security | **Device Management** | Epson Open Platform

Email Notification

Set up the Email Server to enable the email notification.

Email Address Settings

Email in selected language will be sent to each address.

1:	Admin@AAA.com	English
2:	General@AAA.com	English
3:		English
4:		English
5:		English

Notification Settings

Email will be sent when product status is as checked.

	1	2	3	4	5
Ink cartridge(s) to be replaced	<input checked="" type="checkbox"/>	<input type="checkbox"/>	<input type="checkbox"/>	<input type="checkbox"/>	<input type="checkbox"/>
Ink low	<input checked="" type="checkbox"/>	<input checked="" type="checkbox"/>	<input type="checkbox"/>	<input type="checkbox"/>	<input type="checkbox"/>
Maintenance box: end of service life	<input checked="" type="checkbox"/>	<input type="checkbox"/>	<input type="checkbox"/>	<input type="checkbox"/>	<input type="checkbox"/>
Maintenance box: nearing end	<input checked="" type="checkbox"/>	<input checked="" type="checkbox"/>	<input type="checkbox"/>	<input type="checkbox"/>	<input type="checkbox"/>
Administrator password changed	<input checked="" type="checkbox"/>	<input type="checkbox"/>	<input type="checkbox"/>	<input type="checkbox"/>	<input type="checkbox"/>
Paper out	<input type="checkbox"/>	<input checked="" type="checkbox"/>	<input type="checkbox"/>	<input type="checkbox"/>	<input type="checkbox"/>
Paper Low	<input checked="" type="checkbox"/>	<input type="checkbox"/>	<input type="checkbox"/>	<input type="checkbox"/>	<input type="checkbox"/>
Printing stopped*	<input checked="" type="checkbox"/>	<input type="checkbox"/>	<input type="checkbox"/>	<input type="checkbox"/>	<input type="checkbox"/>
Printer error	<input checked="" type="checkbox"/>	<input type="checkbox"/>	<input type="checkbox"/>	<input type="checkbox"/>	<input type="checkbox"/>
Scanner error	<input checked="" type="checkbox"/>	<input type="checkbox"/>	<input type="checkbox"/>	<input type="checkbox"/>	<input type="checkbox"/>
Fax error	<input checked="" type="checkbox"/>	<input type="checkbox"/>	<input type="checkbox"/>	<input type="checkbox"/>	<input type="checkbox"/>
Wi-Fi failure	<input checked="" type="checkbox"/>	<input type="checkbox"/>	<input type="checkbox"/>	<input type="checkbox"/>	<input type="checkbox"/>
HDD failure	<input checked="" type="checkbox"/>	<input type="checkbox"/>	<input type="checkbox"/>	<input type="checkbox"/>	<input type="checkbox"/>
NFC failure	<input checked="" type="checkbox"/>	<input type="checkbox"/>	<input type="checkbox"/>	<input type="checkbox"/>	<input type="checkbox"/>

* Notified when an error occurs, such as paper jam, paper cassette unset, or mismatch of paper size or type.

OK **Restore Default Settings**

6. Kliknite **OK**.

Pošiljanje e-poštnega obvestila preverite tako, da povzročite ta dogodek.

Primer: Tiskajte, ko je določen Vir papirja, papir pa ni nastavljen.

Povezane informacije

- ➡ “Dostop do aplikacije Web Config” na strani 28
- ➡ “Konfiguriranje poštnega strežnika” na strani 38

Elementi e-poštnih obvestil

Elementi	Nastavitve in razlaga
Ink supply unit(s) to be replaced	Obvestilo, ko zmanjka črnila.
Ink low	Obvestilo, ko skoraj zmanjka črnila.
Maintenance box: end of service life	Obvestilo, ko je vzdrževalni zaboj poln.
Maintenance box: nearing end	Obvestilo, ko je vzdrževalni zaboj skoraj poln.
Administrator password changed	Obvestilo, ko je bilo geslo skrbnika spremenjeno.

Nastavitve za delovanje in upravljanje

Elementi	Nastavitve in razlaga
Paper out	Obvestilo, ko pride do napake zaradi porabljenega papirja v določenem viru papirja.
Printing stopped*	Obvestilo, ko se tiskanje ustavi zaradi zatikanja papirja ali nenastavljene kasete za papir.
Printer error	Obvestilo, ko se pojavi napaka tiskalnika.
Scanner error	Obvestilo, ko se pojavi napaka optičnega bralnika.
Fax error	Obvestilo, ko se pojavi napaka faksa.
Napaka Wi-Fi	Obvestilo, ko se pojavi napaka vmesnika brezžičnega LAN.
Napaka Built-in SD card	Obvestilo, ko se pojavi napaka vgrajene kartice SD. Ta element se pokaže na tiskalniku, ki je združljiv s tiskalnikom PCL ali PostScript.
Napaka PDL board	Obvestilo, ko se pojavi napaka substrata PDL. Ta element se pokaže na tiskalniku, ki je združljiv s tiskalnikom PCL ali PostScript.
Napaka NFC	Obvestilo, ko se pojavi napaka substrata NFC.

Posodabljanje vdelane programske opreme

Če je na voljo nova vdelana programska oprema, posodobitev vdelane programske opreme tiskalnika izboljša delovanje ali odpravi težavo.

Posodabljanje vdelane programske opreme tiskalnika na nadzorni plošči

Če je tiskalnik mogoče povezati z internetom, lahko posodobite vdelano programsko opremo tiskalnika na nadzorni plošči. Tiskalnik lahko nastavite tudi tako, da redno preverja, ali so na voljo posodobitve vdelane programske opreme, in vas obvesti, če so na voljo.

1. Na začetnem zaslonu izberite **Nastavitve**.
2. Izberite **Splošne nastavitve > Skrbništvo sistema > Posodobitev vdelane programske opreme. > Posodobi**.

Opomba:

Izberite **Obvestilo > Vklop**, da nastavite tiskalnik tako, da bo redno preverjal, ali so na voljo posodobitve vdelane programske opreme.

3. Izberite **Začni preverjanje**.

Tiskalnik začne iskati razpoložljive posodobitve.

Nastavitve za delovanje in upravljanje

- Če se na zaslonu LCD prikaže sporočilo, da je na voljo posodobitev vdelane programske opreme, upoštevajte navodila na zaslonu za začetek posodobitve.

Pomembno:

- ❑ Tiskalnika ne izklopite ali izključite, dokler posodobitev ne bo dokončana, saj lahko v nasprotnem primeru povzročite okvaro tiskalnika.
- ❑ Če posodobitev vdelane programske opreme ni dokončana ali ne uspe, se tiskalnik ne zažene normalno, pri naslednjem vklopu tiskalnika pa se na zaslonu LCD prikaže sporočilo »Recovery Mode«. V takem primeru morate znova posodobiti vdelano programsko opremo tiskalnika v računalniku. Priključite tiskalnik na računalnik s kablom USB. Ko je v tiskalniku prikazano sporočilo »Recovery Mode«, vdelane programske opreme ne morete posodobiti prek omrežne povezave. V računalniku obiščite lokalno Epsonovo spletno mesto in prenesite najnovejšo vdelano programsko opremo tiskalnika. Za naslednje korake si oglejte navodila na spletnem mestu.

Posodabljanje vdelane programske opreme s programom Web Config

Če je tiskalnik mogoče povezati z internetom, lahko vdelano programsko opremo tiskalnika posodobite v Web Config.

- Odprite Web Config in izberite zavihek **Device Management > Firmware Update**.

- Kliknite **Start**.

Zažene se potrditev vdelane programske opreme in če je na voljo posodobljena vdelana programska oprema, so na zaslonu prikazane informacije o vdelani programski opremi.

- Kliknite **Start** in upoštevajte navodila na zaslonu.

Opomba:

Vdelano programsko opremo lahko posodobite tudi z aplikacijo Epson Device Admin. Informacije o vdelani programski opremi so navedene na seznamu naprav. To je uporabno zlasti, če želite posodobiti vdelano programsko opremo več naprav. Če želite izvedeti več informacij, preberite pomoč ali vodnik za Epson Device Admin.

Povezane informacije

➡ ["Dostop do aplikacije Web Config" na strani 28](#)

➡ ["Epson Device Admin" na strani 123](#)

Posodabljanje vdelane programske opreme brez internetne povezave

Vdelano programsko opremo naprave lahko v računalnik prenesete z Epsonovega spletnega mesta. Nato povežite napravo z računalnikom prek kabla USB in posodobite vdelano programsko opremo. Če posodobitev prek omrežja ni mogoča, upoštevajte ta navodila.

- Odprite Epsonovo spletno mesto in prenesite vdelano programsko opremo.
- Računalnik s preneseno vdelano programsko opremo povežite s tiskalnikom prek kabla USB.

Nastavitve za delovanje in upravljanje

3. Dvokliknite izvedljivo datoteko .exe.
Epson Firmware Updater se zažene.
4. Upoštevajte navodila na zaslonu.

Registriranje nastavitev kot vnaprej nastavljene nastavitve

Nastavitve, kot so optično branje, kopiranje in pošiljanje faksov, lahko shranite pod imenom. Tu registrirane nastavitve so prikazane v **Prednast.** na nadzorni plošči tiskalnika. Registrirajte jih, ko končate konfiguracije za posamezne funkcije.

Nastavite lahko te funkcije.

- ☐ Scan to Network Folder/FTP
- ☐ Scan to Email
- ☐ Scan to Memory Device
- ☐ Scan to Cloud
- ☐ Copy
- ☐ Fax

1. Odprite Web Config in izberite zavihek **Scan/Copy** ali **Fax > Presets**.
2. Izberite registrirano številko in kliknite **Edit**.
3. Izberite **Type**.

Opomba:

*Če želite spremeniti polje **Type** po končanem registriranju, izbrišite registrirane vnaprej nastavljene nastavitve in jih nato znova registrirajte.*

4. Kliknite **Next**.
5. Nastavite posamezne elemente.
Vnesite **Name**, ki naj ne bo daljši od 30 znakov v obliki za Unicode (UTF-8).
6. Kliknite **OK**.
Če kombinacija vrednosti ni veljavna, se uporabi veljavna vrednost, ki je bila samodejno spremenjena.

Povezane informacije

➔ [“Dostop do aplikacije Web Config” na strani 28](#)

Varnostno kopiranje nastavitev

Vrednost nastavitve, nastavljene v Web Config, lahko izvozite v datoteko. Uporabite jo lahko za varnostno kopiranje stikov, nastavitvenih vrednosti, zamenjavo tiskalnika itd.

Nastavitve za delovanje in upravljanje

Izvožene datoteke ni mogoče urejati, ker je bila izvožena kot binarna datoteka.

Izvoz nastavitev

Izvozite nastavitve za tiskalnik.

1. Odprite Web Config in izberite zavihek **Device Management** > **Export and Import Setting Value** > **Export**.

2. Izberite nastavitve, ki jih želite izvoziti.

Izberite nastavitve, ki jih želite izvoziti. Če izberete nadrejeno kategorijo, so izbrane tudi podkategorije. Vendar pa ni mogoče izbrati podkategorij, ki povzročajo težave, ker se podvajajo znotraj istega omrežja (kot so naslovi IP ipd.).

3. Vnesite geslo za šifriranje izvožene datoteke.

Geslo boste potrebovali za uvoz datoteke. Če datoteke ne želite šifrirati, tega polja ne izpolnite.

4. Kliknite **Export**.

Pomembno:

Če želite izvoziti nastavitve omrežja tiskalnika, kot sta ime naprave in naslov IPv6, izberite **Enable to select the individual settings of device** in nato izberite več elementov. Za nadomestni tiskalnik uporabite le izbrane vrednosti.

Povezane informacije

➔ [“Dostop do aplikacije Web Config” na strani 28](#)

Uvoz nastavitev

Uvozite izvoženo datoteko aplikacije Web Config v tiskalnik.

Pomembno:

Pri uvažanju vrednosti, ki vključujejo posamezne informacije, kot sta naslov IP ali ime tiskalnika, se prepričajte, da v istem omrežju ni enakega naslova IP. Če je naslov IP enak, tiskalnik ne odraža vrednosti.

1. Odprite Web Config in izberite zavihek **Device Management** > **Export and Import Setting Value** > **Import**.

2. Izberite izvoženo datoteko in nato vnesite šifrirano geslo.

3. Kliknite **Next**.

4. Izberite ime optičnega bralnika, s katerim želite vzpostaviti povezavo, in kliknite **Next**.

5. Kliknite **OK**.

Nastavitve so zdaj uporabljene v tiskalniku.

Reševanje težav

Namigi za odpravljanje težav

☐ Preverjanje sporočil o napakah

Če je prišlo do napake, najprej preverite, ali so na nadzorni plošči tiskalnika ali na zaslonu gonilnika sporočila. Če imate za primer napake nastavljeno pošiljanje e-poštnega obvestila, lahko hitro ugotovite stanje.

☐ Poročilo o omrežni povezavi

Diagnosticirajte stanje omrežja in tiskalnika, nato natisnite rezultate.

Diagnosticirano napako lahko ugotovite na strani tiskalnika.

☐ Preverjanje stanja komunikacije

Preverite stanje komunikacije strežniškega računalnika ali odjemalskega računalnika s pomočjo ukaza, kot sta ping in ipconfig.

☐ Preskus povezave

S funkcijo preskusa povezave na tiskalniku preverite povezavo med tiskalnikom in poštnim strežnikom. Prav tako preverite povezavo med odjemalskim računalnikom in strežnikom, da preverite stanje komunikacije.

☐ Inicializacija nastavitvev

Če nastavitve in stanje komunikacije ne pokažeta napak, je težave mogoče odpraviti z onemogočenjem ali inicializacijo omrežnih nastavitvev tiskalnika in nato z znova izvedbo nastavitvev.

Preverjanje stanja tiskalnika

Da bi prepoznali vzrok težave, preverite stanje tiskalnika in omrežja.

Preverjanje sporočil o napakah

Preverjanje sporočil o napakah, poslanih z e-pošto

Kadar nastavljate e-poštna obvestila, označite, da se sporočilo o napaki pošlje s tiskalnika.

Če so v e-poštnem obvestilu navodila, kako ravnati v primeru težave, jih upoštevajte.

Povezane informacije

➔ [“Prejemanje e-poštnih obvestil v primeru dogodkov” na strani 95](#)

Ogled sporočil na zaslonu LCD

Če se na zaslonu LCD prikaže sporočilo o napaki, upoštevajte navodila na zaslonu ali spodnje rešitve za odpravljanje težave.

Reševanje težav

Sporočila o napaki	Vzroki in rešitve
Napaka tiskalnika. Izklopite ter znova vklopite napajanje. Podrobnosti so na voljo v dokumentaciji.	<p><input type="checkbox"/> Vzroki: V tiskalniku je tuja snov ali pa je prišlo do napake tiskalnika.</p> <p><input type="checkbox"/> Rešitve: Odstranite ves papir in zaščitni material iz tiskalnika. Če je sporočilo o napaki še vedno prikazano, se obrnite na podporo družbe Epson.</p>
Zmanjkalo je papirja v XX. Naložite papir. Velikost papirja: XX/ Vrsta papirja: XX	<p><input type="checkbox"/> Vzroki: Ni papirja.</p> <p><input type="checkbox"/> Rešitve: Naložite papir in nato v celoti vstavite kaseto za papir.</p>
Nadomestiti je treba Enota za dovajanje črnila.	<p><input type="checkbox"/> Vzroki: Zmanjkalo je črnila.</p> <p><input type="checkbox"/> Rešitve: Za zagotovitev vrhunske kakovosti natisov in zaščito tiskalne glave v kartuši ostane nekaj varnostne rezervne količine črnila, ko tiskalnik javi, da je kartušo treba zamenjati. Zamenjajte kartušo, ko ste k temu pozvani.</p>
Vzdrževalna škatlica ni prepoznana. Namestite jo pravilno.	<p><input type="checkbox"/> Vzroki: Vzdrževalni zaboj ni pravilno nameščen.</p> <p><input type="checkbox"/> Rešitve: Preverite stanje namestitve vzdrževalnega zaboja in ga nato pravilno namestite.</p>
Vzdrževalna škatlica je na koncu življenjske dobe. Treba jo je zamenjati.	<p><input type="checkbox"/> Vzroki: Vzdrževalni zaboj se približuje koncu svoje življenjske dobe.</p> <p><input type="checkbox"/> Rešitve: Vzdrževalni zaboj zamenjajte v skladu z navodili.</p>
Vzdrževalna škatlica je pri koncu življenjske dobe. Izključite napajanje in jo zamenjajte.	<p><input type="checkbox"/> Vzroki: Vzdrževalni zaboj nima zadostne kapacitete za čiščenje glave.</p> <p><input type="checkbox"/> Rešitve: Izklopite napajanje tiskalnika in zamenjajte vzdrževalni zaboj.</p>
Odstranite in znova namestite vzdrževalno škatlico.	<p><input type="checkbox"/> Vzroki: Vzdrževalni zaboj ni pravilno prepoznan.</p> <p><input type="checkbox"/> Rešitve: Odstranite vzdrževalni zaboj in ga nato ponovno namestite. Če še vedno ni prepoznan, ga zamenjajte z novim vzdrževalnim zabojem.</p>
Samodejni prikaz nastavitvev papirja je nastavljen na izključeno. Nekatere funk. morda ne bodo na voljo. Podrobnosti najdete v dokumentaciji.	<p><input type="checkbox"/> Vzroki: Možnost Samodejni prikaz nastavitvev papirja je onemogočena.</p> <p><input type="checkbox"/> Rešitve: Če je nastavev Samodejni prikaz nastavitvev papirja onemogočena, storitve AirPrint ne morete uporabljati. To omogočite, če uporabljate AirPrint.</p>

Reševanje težav

Sporočila o napaki	Vzroki in rešitve
Zazan ni noben zvočni signal.	<p><input type="checkbox"/> Vzroki:</p> <p>Pri pošiljanju faksa ni slišati zvočnih signalov.</p> <p><input type="checkbox"/> Rešitve:</p> <p>To težavo boste morda lahko odpravili tako, da izberete Nastavitve > Splošne nastavitve > Nastavitve faksa > Osnovne nastavitve > Vrsta linije in nato PBX. Če zahteva vaš telefonski sistem kodo za dostop do zunanje linije, nastavite kodo za dostop po tem, ko izberete PBX. Pri vnosu zunanje številke faksa uporabite # (lojtro) namesto dejanske kode za dostop. Tako je povezava varnejša.</p> <p>Če je sporočilo o napaki še vedno prikazano, onemogočite nastavitve Zazn. znaka centrale. Onemogočanje te funkcije lahko povzroči izpustitev prve številke iz številke faksa in pošiljanje faksa na napačno številko.</p>
Sprejem faksov ni uspel, ker je kol. podat. polna. Dotaknite se Job/Status na dnu domačega zaslona za podrobnosti.	<p><input type="checkbox"/> Vzroki:</p> <p>Kapaciteta pomnilnika za faks ni zadostna.</p> <p><input type="checkbox"/> Rešitve:</p> <p>Prejeti faksi se morda nabirajo, ne da bi bili obdelani, zaradi naslednjih razlogov.</p> <p><input type="checkbox"/> Tiskanje ni mogoče, ker je prišlo do napake v tiskalniku.</p> <p>Odpravite napako v tiskalniku. Če si želite podrobnosti o napaki in rešitve zanj, pritisnite gumb  in izberite Stanje Tiskalnika.</p> <p><input type="checkbox"/> Faksov ni mogoče shraniti v računalnik ali pomnilniško napravo.</p> <p>Če želite preveriti, ali so bili prejeti faksi shranjeni, pritisnite gumb  in izberite Stanje opraviila. Če želite shraniti prejete fakse, vklopite računalnik ali priključite pomnilniško napravo na tiskalnik.</p>
Kombinacija naslova IP in maske podomrežja je neveljavna. Podrobnosti so na voljo v dokumentaciji.	<p><input type="checkbox"/> Vzroki:</p> <p>Kombinacija nastavljenega naslova IP ni veljavna.</p> <p><input type="checkbox"/> Rešitve:</p> <p>Vnesite pravilen naslov IP ali privzeti prehod.</p>
Za uporabo storitev v oblaku posodobite korensko potrdilo.	<p><input type="checkbox"/> Vzroki:</p> <p>Korensko potrdilo, ki se uporablja za storitve v oblaku, je poteklo.</p> <p><input type="checkbox"/> Rešitve:</p> <p>Zaženite Web Config in posodobite korensko potrdilo.</p> <p>Network Security — Root Certificate Update</p>

Reševanje težav

Sporočila o napaki	Vzroki in rešitve
Recovery Mode	<p><input type="checkbox"/> Vzroki:</p> <p>Posodobitev vdelane programske opreme ni uspela in vrnitev v običajni način ni mogoča.</p> <p><input type="checkbox"/> Rešitve:</p> <p>Tiskalnik se je zagnal v načinu obnovitve, ker vdelane programske opreme ni bilo mogoče posodobiti. Upoštevajte spodnja navodila, da poskusite znova posodobiti vdelano programsko opremo.</p> <ol style="list-style-type: none"> 1. S kablom USB priključite tiskalnik na računalnik. (V načinu obnovitve vdelane programske opreme ne morete posodobiti prek omrežne povezave.) 2. Za nadaljnja navodila obiščite lokalno spletno mesto družbe Epson.

Koda napake v meniju stanja

Če se opravilo ne zaključi pravilno, preverite kodo napake, prikazano v zgodovini posameznega opravlila. Kodo napake preverite tako, da pritisnete gumb  in nato izberete **Stanje opravlila**. V naslednji preglednici poiščite težavo in njeno rešitev.

Koda	Težave in vzroki	Rešitve
001	Izdelek je bil izklopljen zaradi izpada napajanja.	-
109	Prejeti faks je že izbrisan.	-
110	Opravilo je bilo natisnjeno samo enostransko, ker naloženi papir ne podpira dvostranskega tiskanja.	Če želite dvostransko tiskati, naložite papir, ki podpira dvostransko tiskanje.
201	Pomnilnik je poln.	<p><input type="checkbox"/> Natisnite prejete fakse na zaslonu Stanje opravlila v razdelku Job/Status.</p> <p><input type="checkbox"/> Izbrišite prejete fakse, shranjene v mapi prejete pošte, iz Stanje opravlila v meniju Job/Status.</p> <p><input type="checkbox"/> Če pošiljate črno-beli faks na en sam cilj, ga lahko pošljete s funkcijo neposrednega pošiljanja.</p> <p><input type="checkbox"/> Izvirnike razdelite na dva ali več delov, da jih pošljete v več paketih.</p>
202	Linijo je prekinila prejemnikova naprava.	Počakajte nekaj trenutkov in nato poskusite znova.
203	Izdelek ne zazna tona izbiranja.	<p><input type="checkbox"/> Prepričajte se, da je telefonski kabel pravilno priključen in da telefonska linija deluje.</p> <p><input type="checkbox"/> Če je tiskalnik priključen na PBX ali vmesnik, spremenite nastavev Vrsta linije v PBX.</p> <p><input type="checkbox"/> Izberite Nastavitve > Splošne nastavitve > Nastavitve faksa > Osnovne nastavitve > Zazn. znaka centrale in nato onemogočite nastavev tona izbiranja.</p>
204	Prejemnikova naprava je zasedena.	Počakajte nekaj trenutkov in nato poskusite znova.
205	Prejemnikova naprava se ne odziva.	Počakajte nekaj trenutkov in nato poskusite znova.

Reševanje težav

Koda	Težave in vzroki	Rešitve
206	Telefonski kabel je nepravilno priključen v vrata LINE in EXT. izdelka.	Preverite povezavo vrat LINE in EXT. tiskalnika.
207	Izdelek ni priključen na telefonsko linijo.	Priključite telefonski kabel na telefonsko linijo.
208	Nekaterim izbranim prejemnikom ni bilo mogoče poslati faksa.	Natisnite poročilo Dnevnik faks ali Zadnji prenos za prejšnje fakse iz poročila Poročilo o faksih v načinu faksa, da preverite cilje neuspešnih pošiljanj. Če je nastavitev Shrani pod. o neusp. faksih omogočena, lahko faks znova pošljete z zaslona Stanje opravila v meniju Job/Status .
301	V pomnilniški napravi ni dovolj razpoložljivega prostora za shranjevanje podatkov.	<input type="checkbox"/> Povečajte prostor za shranjevanje v pomnilniški napravi. <input type="checkbox"/> Zmanjšajte število dokumentov. <input type="checkbox"/> Zmanjšajte ločljivost optičnega branja ali povečajte razmerje stiskanja, da zmanjšate velikost optično prebrane slike.
302	Pisanje v pomnilniško napravo je onemogočeno.	Onemogočite zaščito pred pisanjem v pomnilniško napravo.
303	Za shranjevanje optično prebrane slike ni bila ustvarjena nobena mapa.	Vstavite drugo pomnilniško napravo.
304	Pomnilniška naprava je bila odstranjena.	Znova vstavite pomnilniško napravo.
305	Pri shranjevanju podatkov v pomnilniško napravo je prišlo do napake.	Če do zunanje naprave dostopate prek računalnika, počakajte nekaj časa in poskusite znova.
306	Pomnilnik je poln.	Počakajte, da se zaključijo druga opravila v izvajanju.
311	Med komunikacijo optičnega branja v e-pošto je prišlo do napake DNS.	<input type="checkbox"/> Izberite Nastavitve > Splošne nastavitve > Nastavitve omrežja > Napredno > TCP/IP in nato preverite nastavitve DNS. <input type="checkbox"/> Preverite nastavitve DNS za strežnik, računalnik ali dostopno točko.
312	Med komunikacijo optičnega branja v e-pošto je prišlo do napake preverjanja pristnosti.	Izberite Nastavitve > Splošne nastavitve > Nastavitve omrežja > Napredno > E-poštni strežnik > Nastavitve strežnika in nato preverite nastavitve strežnika.
313	Med komunikacijo optičnega branja v e-pošto je prišlo do napake komunikacije.	<input type="checkbox"/> Natisnite poročilo o omrežni povezavi, da preverite, ali je tiskalnik povezan v omrežje. <input type="checkbox"/> Izberite Nastavitve > Splošne nastavitve > Nastavitve omrežja > Napredno > E-poštni strežnik > Nastavitve strežnika , da preverite nastavitve e-poštnega strežnika. Vzrok za napako lahko poiščete tako, da zaženete preverjanje povezave. <input type="checkbox"/> Način preverjanja pristnosti nastavitvev in e-poštnega strežnika se morda ne ujema. Če za način preverjanja pristnosti izberete Izklop , preverite, ali je način preverjanja pristnosti e-poštnega strežnika nastavljen na »Brez«.

Reševanje težav

Koda	Težave in vzroki	Rešitve
314	Velikost podatkov presega največjo velikost za priponke.	<input type="checkbox"/> Povečajte nastavek Omej. velik. pril. dat. v nastavitvah optičnega branja. <input type="checkbox"/> Zmanjšajte ločljivost optičnega branja ali povečajte razmerje stiskanja, da zmanjšate velikost optično prebrane slike.
315	Pomnilnik je poln.	Ko se zaključijo druga opravila v izvajanju, poskusite znova.
321	Med komunikacijo optičnega branja v omrežno mapo/FTP je prišlo do napake DNS.	<input type="checkbox"/> Izberite Nastavitve > Splošne nastavitve > Nastavitve omrežja > Napredno > TCP/IP in nato preverite nastavitve DNS. <input type="checkbox"/> Preverite nastavitve DNS za strežnik, računalnik ali dostopno točko.
322	Med komunikacijo optičnega branja v omrežno mapo/FTP je prišlo do napake preverjanja pristnosti.	Preverite nastavitve Lokacija .
323	Med komunikacijo optičnega branja v omrežno mapo/FTP je prišlo do napake komunikacije.	<input type="checkbox"/> Preverite nastavitve Lokacija . <input type="checkbox"/> Natisnite poročilo o omrežni povezavi, da preverite, ali je tiskalnik povezan v omrežje.
324	Datoteka z enakim imenom že obstaja v opredeljeni mapi.	<input type="checkbox"/> Izbrišite datoteko z enakim imenom. <input type="checkbox"/> Spremenite predpono datoteke v nastavitvah Nastavitve datotek .
325 326	V določeni mapi ni dovolj razpoložljivega prostora za shranjevanje.	<input type="checkbox"/> Povečajte prostor za shranjevanje v določeni mapi. <input type="checkbox"/> Zmanjšajte število dokumentov. <input type="checkbox"/> Zmanjšajte ločljivost optičnega branja ali povečajte razmerje stiskanja, da zmanjšate velikost optično prebrane slike.
327	Pomnilnik je poln.	Počakajte, da se zaključijo druga opravila v izvajanju.
328	Cilj ni bil pravilen ali pa ne obstaja.	Preverite nastavitve Lokacija .
331	Pri pridobivanju seznama ciljev je prišlo do napake v komunikaciji.	Natisnite poročilo o omrežni povezavi, da preverite, ali je tiskalnik povezan v omrežje.
332	V ciljni shranjevalni napravi ni dovolj razpoložljivega prostora za shranjevanje optično prebrane slike.	Zmanjšajte število dokumentov.
333	Cilja ni bilo mogoče najti, ker so bili podatki o cilju naloženi v strežnik pred pošiljanjem optično prebrane slike.	Znova izberite cilj.
334	Pri pošiljanju optično prebrane slike je prišlo do napake.	-
341	Prišlo je do napake v komunikaciji.	Preverite povezave tiskalnika in računalnika. Če vzpostavljate povezavo prek omrežja, natisnite poročilo o omrežni povezavi, da preverite, ali je tiskalnik povezan v omrežje.
401	V pomnilniški napravi ni dovolj razpoložljivega prostora za shranjevanje podatkov.	Povečajte prostor za shranjevanje v pomnilniški napravi.

Reševanje težav

Koda	Težave in vzroki	Rešitve
402	Pisanje v pomnilniško napravo je onemogočeno.	Onemogočite zaščito pred pisanjem v pomnilniško napravo.
404	Pomnilniška naprava je bila odstranjena.	Znova vstavite pomnilniško napravo.
405	Pri shranjevanju podatkov v pomnilniško napravo je prišlo do napake.	<input type="checkbox"/> Znova vstavite pomnilniško napravo. <input type="checkbox"/> Uporabite drugo pomnilniško napravo, v kateri ste ustvarili mapo s pomočjo funkcije Ustvari mapo za shranjevanje .
411	Med komunikacijo za posredovanje prejetega faksiranega dokumenta preko e-pošte je prišlo do napake DNS.	<input type="checkbox"/> Izberite Nastavitve > Splošne nastavitve > Nastavitve omrežja > Napredno > TCP/IP in nato preverite nastavitve DNS. <input type="checkbox"/> Preverite nastavitve DNS za strežnik, računalnik ali dostopno točko.
412	Med komunikacijo za posredovanje prejetega faksiranega dokumenta preko e-pošte je prišlo do napake preverjanja pristnosti.	Izberite Nastavitve > Splošne nastavitve > Nastavitve omrežja > Napredno > E-poštni strežnik > Nastavitve strežnika in nato preverite nastavitve strežnika.
413	Med komunikacijo za posredovanje prejetega faksiranega dokumenta preko e-pošte je prišlo do napake komunikacije.	<input type="checkbox"/> Izberite Nastavitve > Splošne nastavitve > Nastavitve omrežja > Napredno > E-poštni strežnik > Nastavitve strežnika , da preverite nastavitve e-poštnega strežnika. Vzrok za napako lahko poiščete tako, da zaženete preverjanje povezave. <input type="checkbox"/> Način preverjanja pristnosti nastavitvev in e-poštnega strežnika se morda ne ujema. Če za način preverjanja pristnosti izberete Izklop , preverite, ali je način preverjanja pristnosti e-poštnega strežnika nastavljen na »Brez«. <input type="checkbox"/> Natisnite poročilo o omrežni povezavi, da preverite, ali je tiskalnik povezan v omrežje.
421	Med komunikacijo za posredovanje prejetega faksiranega dokumenta v mapo v skupni rabi je prišlo do napake DNS.	<input type="checkbox"/> Izberite Nastavitve > Splošne nastavitve > Nastavitve omrežja > Napredno > TCP/IP in nato preverite nastavitve DNS. <input type="checkbox"/> Preverite nastavitve DNS za strežnik, računalnik ali dostopno točko.
422	Med komunikacijo za posredovanje prejetega faksiranega dokumenta v mapo v skupni rabi je prišlo do napake preverjanja pristnosti.	Izberite Nastavitve > Splošne nastavitve > Nastavitve faksa > Nastavitve sprejemanja > Nastavitve za shranj./posred. in nato preverite nastavitve mape, izbrane v možnosti Cilj shranjev./posredov..
423	Med komunikacijo za posredovanje prejetega faksiranega dokumenta v mapo v skupni rabi je prišlo do napake komunikacije.	<input type="checkbox"/> Natisnite poročilo o omrežni povezavi, da preverite, ali je tiskalnik povezan v omrežje. <input type="checkbox"/> Izberite Nastavitve > Splošne nastavitve > Nastavitve faksa > Nastavitve sprejemanja > Nastavitve za shranj./posred. in nato preverite nastavitve mape, izbrane v možnosti Cilj shranjev./posredov..
425	V ciljni mapi ni dovolj razpoložljivega prostora za shranjevanje.	Povečajte prostor za shranjevanje v ciljni mapi.

Reševanje težav

Koda	Težave in vzroki	Rešitve
428	Cilj ni bil pravilen ali pa ne obstaja.	Izberite Nastavitve > Splošne nastavitve > Nastavitve faksa > Nastavitve sprejemanja > Nastavitve za shranj./posred. in nato preverite nastavitve mape, izbrane v možnosti Cilj shranjev./posredov.

Preverjanje prikaza na plošči oddaljenega tiskalnika

Prikaz na plošči oddaljenega tiskalnika lahko preverite preko Web Config.

1. Zaženite Web Config tiskalnika, ki ga želite preveriti.
Ko prejmete e-poštno obvestilo, lahko zaženete Web Config preko naslova URL v e-pošti.
2. Izberite zavihek **Status > Panel Snapshot**.
Trenutna plošča tiskalnika je prikazana v Web Config.
Za posodobitev kliknite **Refresh**.

Tiskanje poročila o omrežni povezavi

Če želite preveriti stanje povezave med tiskalnikom in dostopno točko, natisnite poročilo o omrežni povezavi.

1. Naložite papir.
2. Na začetnem zaslonu izberite **Nastavitve**.
3. Izberite **Splošne nastavitve > Nastavitve omrežja > Preverjanje povezave**.
Začne se vzpostavljanje povezave.
4. Izberite **Natisni poročilo za preverjanje**.
5. Natisnite poročilo o omrežni povezavi.
Če je prišlo do napake, si oglejte poročilo o omrežni povezavi in upoštevajte natisnjena navodila za odpravo težave.
6. Zaprite zaslon.

Povezane informacije

➡ [“Sporočila in rešitve v poročilu o omrežni povezavi” na strani 109](#)

Reševanje težav

Sporočila in rešitve v poročilu o omrežni povezavi

Oglejte si sporočila in kode napak v poročilu o omrežni povezavi ter upoštevajte rešitve.

```

Check Network Connection

Check Result                                FAIL

Error code                                (E-7)

See the Network Status and check if the Network Name (SSID) is
the SSID you want to connect.
If the SSID is correct, make sure to enter the correct password
and try again.

If your problems persist,
see your documentation for help and networking tips.

Checked Items

Wireless Network Name (SSID) Check        PASS
Communication Mode Check                  PASS
Security Mode Check                       PASS
MAC Address Filtering Check               PASS
Security Key/Password Check              FAIL
IP Address Check                         Unchecked
Detailed IP Setup Check                   Unchecked

Network Status

Printer Model                            XX-XXX XXX Series
IP Address                               0.0.0.0
Subnet Mask                              255.255.255.0
Default Gateway                           XXXXXXXXXX
Network Name (SSID)                      XXXXXXXXXX
Communication Mode                        WPA2-PSK (AES)
Signal Strength                           Poor
MAC Address                              44:D2:44:DA:C0:43
  
```

a. Koda napake

b. Sporočila, povezana z omrežnim okoljem

E-1

Sporočilo:

Confirm that the network cable is connected and network devices such as hub, router, or access point are turned on.

Rešitve:

- ☐ Prepričajte se, da je ethernetni kabel čvrsto priključen na tiskalnik in zvezdišče ali drugo omrežno napravo.
- ☐ Prepričajte se, da je zvezdišče ali druga omrežna naprava vklopljena.
- ☐ Če želite povezavo s tiskalnikom vzpostaviti prek omrežja Wi-Fi, znova konfigurirajte nastavitve omrežja Wi-Fi za tiskalnik, ker je omrežje onemogočeno.

Reševanje težav

E-2, E-3, E-7

Sporočilo:

No wireless network names (SSID) found. Confirm that the router/access point is turned on and the wireless network (SSID) is set up correctly. Contact your network administrator for assistance.

No wireless network names (SSID) found. Confirm that the wireless network name (SSID) of the PC you wish to connect is set up correctly. Contact your network administrator for assistance.

Entered security key/password does not match the one set for your router/access point. Confirm security key/password. Contact your network administrator for assistance.

Rešitve:

- ☐ Prepričajte se, da je dostopna točka vklopljena.
- ☐ Preverite, ali ima računalnik ali naprava pravilno vzpostavljeno povezavo z dostopno točko.
- ☐ Izklopite dostopno točko. Počakajte približno 10 sekund in nato znova vklopite dostopno točko.
- ☐ Tiskalnik premaknite bližje dostopni točki in odstranite morebitne ovire med njima.
- ☐ Če ste SSID vesli ročno, preverite, ali je pravilen. SSID je naveden v razdelku **Network Status** v poročilu o omrežni povezavi.
- ☐ Če ima dostopna točka več imen SSID, izberite SSID, ki je prikazan. Če SSID uporablja nezdružljivo frekvenco, ga tiskalnik ne prikaže.
- ☐ Če za vzpostavitev omrežne povezave uporabite nastavitve s potisnim gumbom, se prepričajte, da dostopna točka podpira WPS. Nastavitve s potisnim gumbom ne morete uporabiti, če dostopna točka ne podpira WPS.
- ☐ Prepričajte se, da so v imenu SSID samo znaki ASCII (alfanumerični znaki in simboli). V tiskalniku ni mogoče prikazati imena SSID, v katerem so znake, ki niso znaki ASCII.
- ☐ Preden vzpostavite povezavo z dostopno točko, se prepričajte, da poznate SSID in geslo. Če uporabljate dostopno točko s privzetimi nastavitvami, sta SSID in geslo navedena na nalepki na dostopni točki. Če ne poznate SSID-ja in gesla, se obrnite na osebo, ki je nastavila dostopno točko, ali pa si oglejte dokumentacijo, ki je bila priložena dostopni točki.
- ☐ Če vzpostavljate povezavo z omrežjem SSID, ki je bilo ustvarjeno s funkcijo souporabe povezave v pametni napravi, SSID in geslo poiščite v dokumentaciji, ki je bila priložena pametni napravi.
- ☐ Če se povezava Wi-Fi nenadoma prekine, preverite spodnje pogoje. Če je kateri koli od teh pogojev izpolnjen, ponastavite nastavitve omrežja tako, da prenesete in zaženete programsko opremo s tega spletnega mesta.
<http://epson.sn> > **Namestitev**
 - ☐ V omrežje je bila prek nastavitve s potisnim gumbom dodana druga pametna naprava.
 - ☐ Omrežje Wi-Fi ni bilo nastavljeno v načinu nastavitve s potisnim gumbom, ampak na drug način.

E-5

Sporočilo:

Security mode (e.g. WEP, WPA) does not match the current setting of the printer. Confirm security mode. Contact your network administrator for assistance.

Reševanje težav

Rešitve:

Preverite, ali je vrsta varnosti v dostopni točki nastavljena na eno od teh možnosti. Če ni, spremenite vrsto varnosti v dostopni točki in nato ponastavite nastavitve omrežja v tiskalniku.

- ☐ WEP-64 bit (40-bitno)
- ☐ WEP-128 bit (104-bitno)
- ☐ WPA PSK (TKIP/AES)*
- ☐ WPA2 PSK (TKIP/AES)*
- ☐ WPA (TKIP/AES)
- ☐ WPA2 (TKIP/AES)

* : WPA PSK se imenuje tudi »WPA Personal«. WPA2 PSK se imenuje tudi »WPA2 Personal«.

E-6

Sporočilo:

MAC address of your printer may be filtered. Check whether your router/access point has restrictions such as MAC address filtering. See the documentation of the router/access point or contact your network administrator for assistance.

Rešitve:

- ☐ Preverite, ali je filtriranje naslovov MAC onemogočeno. Če je omogočeno, registrirajte naslov MAC tiskalnika tako, da ne bo filtriran. Podrobnosti najdete v dokumentaciji, priloženi dostopni točki. Naslov MAC tiskalnika je naveden v razdelku **Network Status** v poročilu o omrežni povezavi.
- ☐ Če dostopna točka uporablja preverjanje pristnosti v skupni rabi z varnostjo WEP, preverite, ali sta ključ za preverjanje pristnosti in indeks pravilna.
- ☐ Če je število povezljivih naprav v dostopni točki manjše od števila omrežnih naprav, ki jih želite povezati, konfigurirajte nastavitve v dostopni točki, da povečate število povezljivih naprav. Navodila za konfiguracijo nastavitve najdete v dokumentaciji, priloženi dostopni točki.

E-8

Sporočilo:

Incorrect IP address is assigned to the printer. Confirm IP address setup of the network device (hub, router, or access point). Contact your network administrator for assistance.

Rešitve:

- ☐ V dostopni točki omogočite DHCP, če je pridobivanje naslova IP v tiskalniku nastavljeno na **Samodejno**.
- ☐ Če je nastavev za pridobivanje naslova IP nastavljen na »Ročno«, je naslov IP, ki ga nastavite ročno, zunaj obsega (na primer: 0.0.0.0). Nastavite veljaven naslov IP na nadzorni plošči tiskalnika ali v programu Web Config.

Reševanje težav

E-9

Sporočilo:

Confirm the connection and network setup of the PC or other device. Connection using the EpsonNet Setup is available. Contact your network administrator for assistance.

Rešitve:

Preverite to.

- ☐ Naprave so vklopljene.
- ☐ V napravah, v katerih želite vzpostaviti povezavo s tiskalnikom, lahko dostopate do interneta in drugih računalnikov ali omrežnih naprav v istem omrežju.

Če po tem še vedno ne morete vzpostaviti povezave s tiskalnikom in omrežnimi napravami, izklopite dostopno točko. Počakajte približno 10 sekund in nato znova vklopite dostopno točko. Nato ponastavite nastavitve omrežja tako, da prenesete in zaženete namestitveni program s tega spletnega mesta.

<http://epson.sn> > Namestitev

E-10

Sporočilo:

Confirm IP address, subnet mask, and default gateway setup. Connection using the EpsonNet Setup is available. Contact your network administrator for assistance.

Rešitve:

Preverite to.

- ☐ Druge naprave v omrežju so vklopljene.
- ☐ Omrežni naslovi (naslov IP, maska podomrežja in privzeti prehod) so pravilni, če ste pridobivanje naslova IP v tiskalniku nastavili na »Ročno«.

Če niso pravilni, ponastavite omrežni naslov. Naslov IP, maska podomrežja in privzeti prehod so navedeni v razdelku **Network Status** v poročilu o omrežni povezavi.

Če je omogočen strežnik DHCP, nastavev za pridobivanje naslova IP tiskalnika nastavite na **Samodejno**. Če želite naslov IP nastaviti ročno, poiščite naslov IP tiskalnika v razdelku **Network Status** v poročilu o omrežni povezavi in nato izberite »Ročno« n zaslonu z nastavitvami omrežja. Masko podomrežja nastavite na [255.255.255.0].

Če še vedno ne morete vzpostaviti povezave s tiskalnikom in omrežnimi napravami, izklopite dostopno točko. Počakajte približno 10 sekund in nato znova vklopite dostopno točko.

E-11

Sporočilo:

Setup is incomplete. Confirm default gateway setup. Connection using the EpsonNet Setup is available. Contact your network administrator for assistance.

Reševanje težav

Rešitve:

Preverite to.

- ☐ Naslov privzetega prehoda je pravilen, če nastavitev naslova TCP/IP tiskalnika nastavite na »Ročno«.
- ☐ Naprava, ki je nastavljena kot privzeti prehod, je vklopljena.

Nastavite pravilen naslov privzetega prehoda. Naslov privzetega prehoda je naveden v razdelku **Network Status** v poročilu o omrežni povezavi.

E-12

Sporočilo:

Confirm the following -Entered security key/password is correct -Index of the security key/password is set to the first number -IP address, subnet mask, or default gateway setup is correct Contact your network administrator for assistance.

Rešitve:

Preverite to.

- ☐ Druge naprave v omrežju so vklopljene.
- ☐ Omrežni naslovi (naslov IP, maska podomrežja in privzeti prehod) so pravilni, če ste jih vnesli ročno.
- ☐ Omrežni naslovi drugih naprav (maska podomrežja in privzeti prehod) so enaki.
- ☐ Naslov IP ni v sporu z drugimi napravami.

Če po tem še vedno ne morete vzpostaviti povezave s tiskalnikom in omrežnimi napravami, upoštevajte spodnja navodila.

- ☐ Izklopite dostopno točko. Počakajte približno 10 sekund in nato znova vklopite dostopno točko.
- ☐ Znova konfigurirajte nastavitve omrežja z namestitvenim programom. Zaženete ga lahko na tem spletnem mestu.
<http://epson.sn> > Namestitev
- ☐ V dostopni točki, ki uporablja vrsto varnosti WEP, lahko registrirate več gesel. Če je registriranih več gesel, preverite, ali je prvo registrirano geslo nastavljeno v tiskalniku.

E-13

Sporočilo:

Confirm the following -Entered security key/password is correct -Index of the security key/password is set to the first number -Connection and network setup of the PC or other device is correct Contact your network administrator for assistance.

Rešitve:

Preverite to.

- ☐ Omrežne naprave, na primer dostopna točka, zvezdišče in usmerjevalnik, so vklopljene.

Reševanje težav

- ❑ Nastavitve protokola TCP/IP za omrežne naprave niso bile nastavljene ročno. (Če so nastavitve protokola TCP/IP v tiskalniku nastavljene samodejno, nastavitve protokola TCP/IP v drugih omrežnih napravah pa so izbrane ročno, se omrežje v tiskalniku lahko razlikuje od omrežja v drugih napravah.)

Če težave še vedno ne morete odpraviti, poskusite to.

- ❑ Izklopite dostopno točko. Počakajte približno 10 sekund in nato znova vklopite dostopno točko.
- ❑ Nastavitve omrežja konfigurirajte z namestitvenim programom v računalniku, ki je v istem omrežju kot tiskalnik. Zaženete ga lahko na tem spletnem mestu.

<http://epson.sn> > Namestitve

- ❑ V dostopni točki, ki uporablja vrsto varnosti WEP, lahko registrirate več gesel. Če je registriranih več gesel, preverite, ali je prvo registrirano geslo nastavljeno v tiskalniku.

Sporočilo, povezano z omrežnim okoljem

Sporočilo	Rešitev
*Multiple network names (SSID) that match your entered network name (SSID) have been detected. Confirm network name (SSID).	Enak SSID je morda nastavljen v več dostopnih točkah. Preverite nastavitve v dostopnih točkah in spremenite SSID.
The Wi-Fi environment needs to be improved. Turn the wireless router off and then turn it on. If the connection does not improve, see the documentation for the wireless router.	Ko tiskalnik premaknete bližje dostopni točki in odstranite morebitne ovire med njima, izklopite dostopno točko. Počakajte približno 10 sekund in nato znova vklopite dostopno točko. Če povezave še vedno ne morete vzpostaviti, si oglejte dokumentacijo, ki je bila priložena dostopni točki.
*No more devices can be connected. Disconnect one of the connected devices if you want to add another one.	Računalnik in pametne naprave, ki jih je mogoče povezati simultano, so v celoti povezani s povezavo Wi-Fi Direct (preprosta dostopna točka). Če želite dodati drug računalnik ali pametno napravo, najprej prekinite povezavo v eni od povezanih naprav. Število brezžičnih naprav, ki jih je mogoče simultano povezati, in število povezanih naprav lahko potrdite tako, da preverite list s stanjem omrežja ali nadzorno ploščo tiskalnika.

Preverjanje stanja komunikacije

Preverite, ali je komunikacija med tiskalnikom in računalnikom pravilna, in odpravite morebitne težave.

Preverjanje dnevnika za strežnik in omrežno napravo

Če je v omrežni povezavi prišlo do težav, lahko vzrok določite tako, da preverite dnevnik za e-poštni strežnik ali strežnik LDAP oz. stanje tako, da uporabite dnevnik sistema za omrežno napravo, kot je usmerjevalnik, ali ukaze.

Tiskanje lista s stanjem omrežja

Podrobne informacije o omrežju si lahko ogledate tako, da jih natisnete.

1. Naložite papir.
2. Na začetnem zaslonu izberite **Nastavitve**.

Reševanje težav

3. Izberite **Splošne nastavitve** > **Nastavitve omrežja** > **Stanje omrežja**.
4. Izberite **Natisni list o stanju**.
5. Oglejte si sporočilo in nato natisnite list s stanjem omrežja.
6. Zaprite zaslon.
Zaslon se po določenem času samodejno zapre.

Preverjanje komunikacije med napravami in računalniki

Preverjanje komunikacije z ukazom ping — Windows

Z ukazom ping lahko preverite, ali ima računalnik vzpostavljeno povezavo s tiskalnikom. Upoštevajte spodnja navodila za preverjanje komunikacije z ukazom ping.

1. Preverite naslov IP tiskalnika za komunikacijo, ki jo želite preveriti.
Ta naslov lahko poiščete na zaslonu s stanjem omrežja na nadzorni plošči tiskalnika, v poročilu o povezavi ali v stolpcu **IP Address** na listu s stanjem omrežja.
2. V računalniku odprite zaslon z ukaznim pozivom.
Odprite zaslon programa in izberite **Ukazni poziv**.
3. Vnesite »ping xxx.xxx.xxx.xxx« in pritisnite tipko Enter.
Namesto xxx.xxx.xxx.xxx vnesite naslov IP tiskalnika.
4. Preverite stanje komunikacije.
Če tiskalnik in računalnik komunicirata, se prikaže to sporočilo.

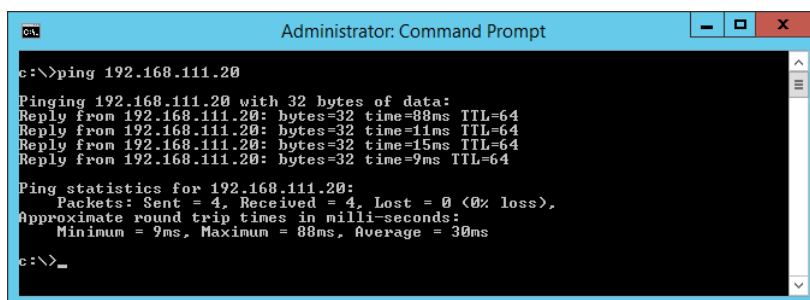

```
Administrator: Command Prompt

c:\>ping 192.168.111.20

Pinging 192.168.111.20 with 32 bytes of data:
Reply from 192.168.111.20: bytes=32 time=88ms TTL=64
Reply from 192.168.111.20: bytes=32 time=11ms TTL=64
Reply from 192.168.111.20: bytes=32 time=15ms TTL=64
Reply from 192.168.111.20: bytes=32 time=9ms TTL=64

Ping statistics for 192.168.111.20:
    Packets: Sent = 4, Received = 4, Lost = 0 (0% loss),
    Approximate round trip times in milli-seconds:
        Minimum = 9ms, Maximum = 88ms, Average = 30ms

c:\>_
```

Če tiskalnik in računalnik ne komunicirata, se prikaže to sporočilo.

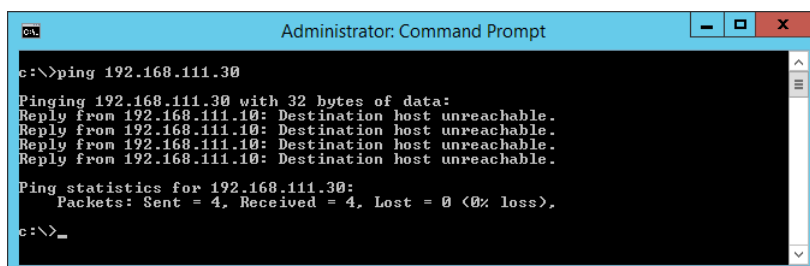

```
Administrator: Command Prompt

c:\>ping 192.168.111.30

Pinging 192.168.111.30 with 32 bytes of data:
Reply from 192.168.111.10: Destination host unreachable.
Reply from 192.168.111.10: Destination host unreachable.
Reply from 192.168.111.10: Destination host unreachable.
Reply from 192.168.111.10: Destination host unreachable.

Ping statistics for 192.168.111.30:
    Packets: Sent = 4, Received = 0, Lost = 4 (100% loss),

c:\>_
```

Reševanje težav

Preverjanje komunikacije z ukazom ping — Mac OS

Z ukazom ping lahko preverite, ali ima računalnik vzpostavljeno povezavo s tiskalnikom. Upoštevajte spodnja navodila za preverjanje komunikacije z ukazom ping.

1. Preverite naslov IP tiskalnika za komunikacijo, ki jo želite preveriti.

Ta naslov lahko poiščete na zaslonu s stanjem omrežja na nadzorni plošči tiskalnika, v poročilu o povezavi ali v stolpcu **IP Address** na listu s stanjem omrežja.

2. Zaženite »Network Utility« (Omrežni pripomoček).

V razdelku **Spotlight** vnesite »Network Utility« (Omrežni pripomoček).

3. Kliknite zavihek **Ping**, vnesite naslov IP, ki ste ga poiskali v 1. koraku, in nato kliknite **Ping**.

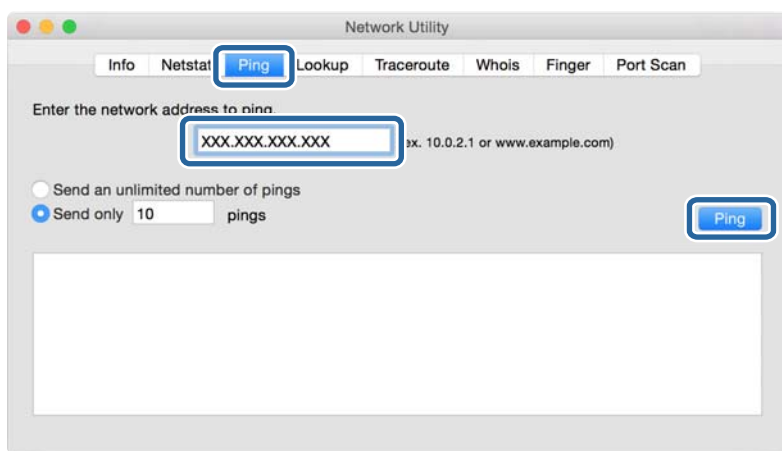

4. Preverite stanje komunikacije.

Če tiskalnik in računalnik komunicirata, se prikaže to sporočilo.

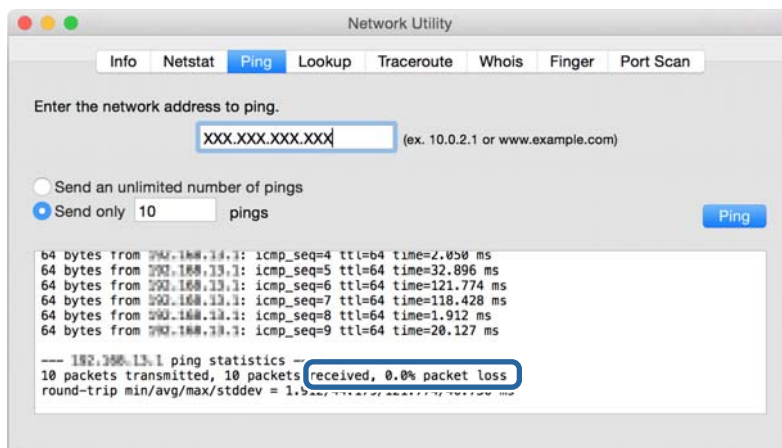

Reševanje težav

Če tiskalnik in računalnik ne komunicirata, se prikaže to sporočilo.

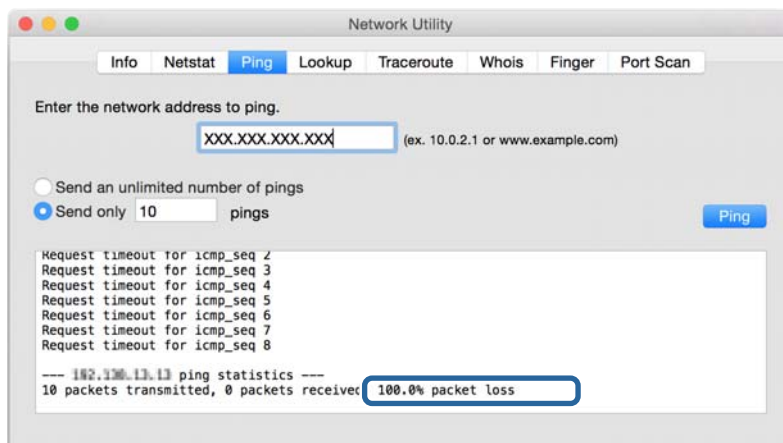

Preverjanje omrežja računalnika — Windows

Z ukaznim pozivom preverite stanje povezave računalnika in pot povezave s tiskalnikom. To vas bo usmerjalo k rešitvi težave.

❑ Ukaz ipconfig

Prikažite stanje povezave omrežnega vmesnika, ki ga računalnik trenutno uporablja.

S primerjavo podatkov o nastavitvi in dejanske komunikacije lahko preverite, ali je povezava pravilna. Če je v istem omrežju več strežnikov DHCP, lahko ugotovite dejanski naslov, ki je dodeljen računalniku, uporabljeni strežnik DNS itd.

❑ Oblika zapisa: ipconfig /all

❑ Primeri:

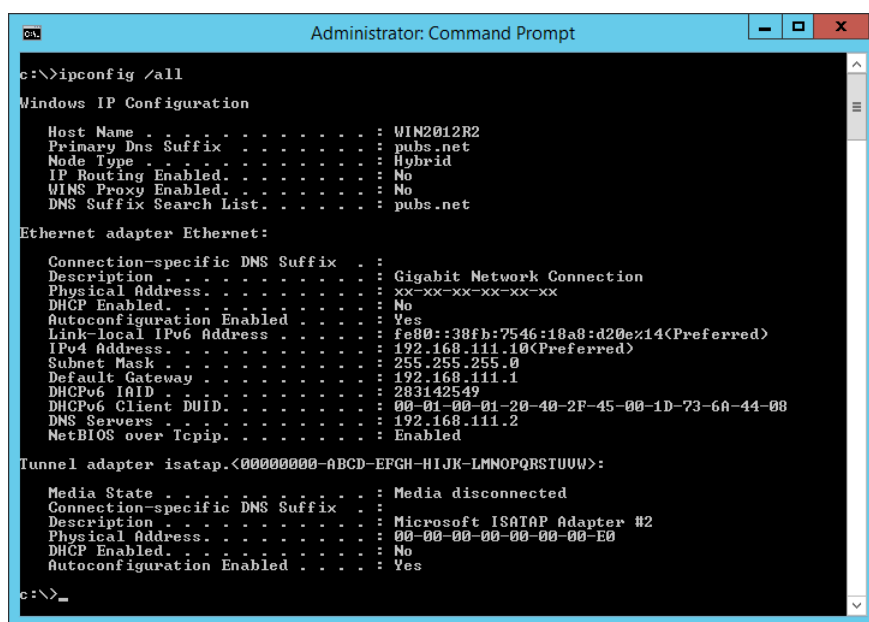

Reševanje težav

☐ ukaz pathping

Potrdite lahko seznam usmerjevalnikov, ki prehajajo skozi ciljne gostitelje, in usmerjanje komunikacije.

☐ Oblika zapisa: pathping xxx.xxx.xxx.xxx

☐ Primeri: pathping 192.0.2.222

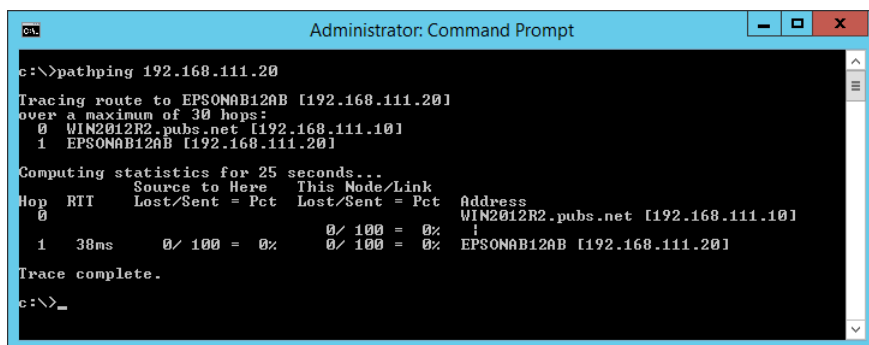

```
Administrator: Command Prompt

c:\>pathping 192.168.111.20

Tracing route to EPSONAB12AB [192.168.111.20]
over a maximum of 30 hops:
  0  WIN2012R2.pubs.net [192.168.111.10]
  1  EPSONAB12AB [192.168.111.20]

Computing statistics for 25 seconds...
Hop  RTT      Source to Here   This Node/Link   Address
 0      0ms          0/ 100 = 0%      0/ 100 = 0%      WIN2012R2.pubs.net [192.168.111.10]
 1    38ms          0/ 100 = 0%      0/ 100 = 0%      EPSONAB12AB [192.168.111.20]

Trace complete.

c:\>_
```

Izvajanje preskusa povezave

Preko tiskalnika ali računalnika, ki je povezan z istim segmentom kot tiskalnik, preverite, ali je povezava med strežnikom in mapo pravilna. To vas bo usmerjalo k rešitvi težave.

Poštni strežnik

S funkcijo preskusa povezave na tiskalniku preverite povezavo med tiskalnikom in poštnim strežnikom.

Povezane informacije

➔ [“Preverjanje povezave s poštnim strežnikom” na strani 41](#)

Strežnik LDAP

S funkcijo preskusa povezave na tiskalniku preverite povezavo med tiskalnikom in strežnikom LDAP.

Povezane informacije

➔ [“Preverjanje povezave s strežnikom LDAP” na strani 71](#)

Strežnik FTP

Preko računalnika v istem segmentu preverite povezavo strežnika FTP. Preverite, ali lahko do strežnika FTP, ki je registriran v stikih, dostopate preko Raziskovalca v računalniku, ki je v omrežju istega segmenta kot tiskalnik.

Reševanje težav

☐ Primer določitve poti:

☐ Ime strežnika FTP: `epsonftp`

☐ Ime mape: `manual`

☐ `ftp://epsonftp/manual/`

V tem primeru se prijavite anonimno. Ko ste nastavili uporabniško ime in geslo, ju vnesite v pogovorno okno, ki se pokaže, kadar preverjanje pristnosti ni uspešno, ali pa ju vnesite, kot je prikazano spodaj.

`ftp://username:password@epsonftp` (kadar je uporabniško ime: »ftpusername«, je geslo »ftppassword«.)

☐ Primer enakega omrežnega segmenta.

☐ Naslov IP tiskalnika: 192.168.111.12, maska podomrežja: 255.255.255.0

☐ Preko računalnika potrdite, da je naslov IP od 192.168.111.2 do 192.168.111.255.

Povezane informacije

➔ ["Registriranje cilja med stike z Web Config" na strani 63](#)

Mapa v skupni rabi

Preko računalnika v istem segmentu preverite povezavo mape v skupni rabi. Preverite, ali lahko do poštnega strežnika, ki je registriran v stikih, dostopate preko Raziskovalca v računalniku, ki je v omrežju istega segmenta kot tiskalnik.

Povezane informacije

➔ ["Registriranje cilja med stike z Web Config" na strani 63](#)

Strežnik DNS

Preverite strežnik DNS, ki ga uporablja računalnik. Potrdite stanje omrežnega adapterja računalnika v istem omrežnem segmentu, kot je tiskalnik, in potrdite, ali ustreza nastavitvam DNS za tiskalnik.

Na naslednji način lahko preverite nastavitve DNS računalnika.

☐ Windows: **Nadzorna plošča > Omrežje in internet > Središče za omrežje in skupno rabo > Spreminjanje nastavitve kartice**

Kadar obstaja več omrežnih vmesnikov, lahko nastavitve preverite tako, da v ukazni poziv vnesete »ipconfig/all«.

☐ Mac OS: **Nastavitve sistema > Omrežje > Napredno... > DNS**

Povezane informacije

➔ ["Registriranje cilja med stike z Web Config" na strani 63](#)

Inicializacija omrežnih nastavitev

Onemogočanje povezave Wi-Fi v Web Config

Onemogočite Wi-Fi v Web Config. Če onemogočite Wi-Fi, ko so nekatere naprave povezane preko povezave Wi-Fi, se povezava teh naprav prekine.

1. Izberite Web Config in nato zavihek **Network > Wi-Fi**, nato izberite **Disable Wi-Fi**.
2. Oglejte si sporočilo in izberite **OK**.

Prekinitev povezave Wi-Fi Direct (preprosta dostopna točka) v aplikaciji Web Config

Prekinite povezavo Wi-Fi Direct (preprosta dostopna točka) v aplikaciji Web Config.

1. Odprite Web Config in izberite zavihek **Network > Wi-Fi Direct**.
2. Izberite **Disable** za **Wi-Fi Direct**.
3. Kliknite **Next**.
4. Oglejte si sporočilo in izberite **OK**.

Onemogočanje omrežja Wi-Fi na nadzorni plošči

Če onemogočite omrežje Wi-Fi, je povezava z omrežjem Wi-Fi prekinjena.

1. Na začetnem zaslonu tapnite .
2. Izberite **Usmerjevalnik**.
Prikaže se stanje omrežja.
3. Tapnite **Spremeni nastavitve**.
4. Izberite **Druge funkcije > Onemogoči Wi-Fi**.
5. Oglejte si sporočilo in začnite nastavitve.
6. Ko se prikaže sporočilo o dokončanem postopku, zaprite zaslon.
Meni na zaslonu se po določenem času samodejno zapre.
7. Zaprite zaslon Nastavitve omrežne povezave.
8. Pritisnite gumb .

Prekinitev povezave Wi-Fi Direct (preprosta dostopna točka) z nadzorne plošče

Opomba:

Če je povezava Wi-Fi Direct (preprosta dostopna točka) onemogočena, je prekinjena povezava z vsemi pametnimi napravami, ki imajo vzpostavljeno povezavo s tiskalnikom prek povezave Wi-Fi Direct (preprosta dostopna točka). Če želite prekiniti povezavo z določeno napravo, povezave ne prekinite v tiskalniku, ampak v napravi.

1. Na začetnem zaslonu tapnite .
2. Izberite **Wi-Fi Direct**.
Prikazane so informacije Wi-Fi Direct.
3. Tapnite **Spremeni nastavitve**.
4. Izberite **Onemogoči Wi-Fi Direct**.
5. Tapnite **Onemogoči nastavitve**.
6. Ko se prikaže sporočilo o dokončanem postopku, zaprite zaslon.
Meni na zaslonu se po določenem času samodejno zapre.

Obnavljanje nastavitve omrežja na nadzorni plošči

Vse nastavitve omrežja lahko ponastavite na privzete nastavitve.

1. Na začetnem zaslonu izberite **Nastavitve**.
2. Izberite **Splošne nastavitve > Skrbništvo sistema > Ponastavitev privzetih nastavitve > Nastavitve omrežja**.
3. Oglejte si sporočilo in izberite **Da**.
4. Ko se prikaže sporočilo o dokončanem postopku, zaprite zaslon.
Meni na zaslonu se po določenem času samodejno zapre.

Primer težave

Dostop do aplikacije Web Config ni mogoč

Naslov IP ni dodeljen tiskalniku.

Veljaven naslov IP morda ni dodeljen tiskalniku. Konfigurirajte naslov IP na nadzorni plošči tiskalnika. Trenutne informacije o nastavitvi lahko potrdite z listom o stanju omrežja ali na nadzorni plošči tiskalnika.

Spletni brskalnik ne podpira Encryption Strength za SSL/TLS.

SSL/TLS ima Encryption Strength. Web Config lahko odprete v spletnem brskalniku, ki omogoča množično šifriranje, kot je opisano v nadaljevanju. Preverite podporo šifriranja vašega brskalnika.

Reševanje težav

- ☐ 80-bitno: AES256/AES128/3DES
- ☐ 112-bitno: AES256/AES128/3DES
- ☐ 128-bitno: AES256/AES128
- ☐ 192-bitno: AES256
- ☐ 256-bitno: AES256

CA-signed Certificate je potekel.

Če obstaja težava z rokom veljavnosti potrdila, se pokaže sporočilo »Potrdilo je poteklo«, ko vzpostavite povezavo Web Config s komunikacijo SSL/TLS (https). Če se sporočilo prikaže pred datumom poteka veljavnosti, se prepričajte, da je datum tiskalnika pravilno konfiguriran.

Skupno ime potrdila in tiskalnika se ne ujema.

Če se skupno ime potrdila in tiskalnika ne ujema, se pokaže sporočilo »Ime varnostnega potrdila se ne ujema...«, ko do Web Config dostopate s komunikacijo SSL/TLS (https). To se zgodi, ker se naslednji naslovi IP ne ujemajo.

- ☐ Naslov IP tiskalnika je bil vnesen v skupno ime za ustvarjanje Self-signed Certificate ali CSR
- ☐ Naslov IP je bil vnesen v spletni brskalnik med izvajanjem Web Config

Pri Self-signed Certificate spremenite ime tiskalnika. Potrdilo je posodobljeno in tiskalnik lahko priključite.

Pri CA-signed Certificate znova vzemite potrdilo za tiskalnik.

Nastavitev lokalnega naslova strežnika proxy ni nastavljena za spletni brskalnik.

Če je tiskalnik nastavljen tako, da uporablja strežnik proxy, konfigurirajte spletni brskalnik tako, da se ne bo povezoval na lokalni naslov preko strežnika proxy.

- ☐ Windows:

Izberite **Nadzorna plošča > Omrežje in internet > Internetne možnosti > Povezave > Nastavitve LAN > Strežnik proxy** in nato konfigurirajte, da strežnika proxy ne uporabljate za LAN (lokalni naslovi).

- ☐ Mac OS:

Izberite **Nastavitve sistema > Omrežje > Napredno > Proxyji** nato pa registrirajte lokalni naslov za **Obidi nastavitve proxyja za te gostitelje in domene**.

Primer:

192.168.1.*: Lokalni naslov 192.168.1.XXX, maska podomrežja 255.255.255.0

192.168.*.*: Lokalni naslov 192.168.XXX.XXX, maska podomrežja 255.255.0.0

Povezane informacije

- ➔ ["Dostop do aplikacije Web Config" na strani 28](#)
- ➔ ["Dodelitev naslova IP" na strani 21](#)

Dodatek

Predstavitev programske opreme omrežja

V nadaljevanju smo opisali programsko opremo za konfiguriranje in upravljanje naprav.

Epson Device Admin

Epson Device Admin je večfunkcijska programska oprema, ki upravlja naprave v omrežju.

Na voljo so naslednje funkcije.

- ☐ Spremljanje ali upravljanje do 2000 tiskalnikov ali optičnih bralnikov v segmentu
- ☐ Izdelava podrobnega poročila, npr. o stanju potrošnega materiala ali izdelka
- ☐ Posodobitev vdelane programske opreme izdelka
- ☐ Dajanje naprave v omrežje
- ☐ Uporaba poenotenih nastavitev v več napravah.

S spletne strani za podporo družbe Epson lahko prenesete Epson Device Admin. Več informacij najdete v dokumentaciji ali pomoči za Epson Device Admin.

Zagon programa Epson Device Admin (samo za Windows)

Izberite **Vsi programi > EPSON > Epson Device Admin > Epson Device Admin**.

Opomba:

Če se pojavi opozorilo požarnega zidu, dovolite dostop za Epson Device Admin.

EpsonNet Config

EpsonNet Config je program, ki omogoča nastavitve naprav v omrežju. Kadar so naprave v omrežje povezane preko etherneteta, lahko opravljate nastavitve, kot so nastavitve naslova IP, spreminjanje načina povezave itd. tudi za naprave, ki niso dodeljene naslovu IP. To se lahko uporabi tudi za nastavljanje omrežja v napravah brez nadzorne plošče.

Dodatek

Več informacij najdete v dokumentaciji ali pomoči za EpsonNet Config.

Delovanje EpsonNet Config — Windows

Izberite **Vsi programi > EpsonNet > EpsonNet Config SE > EpsonNet Config**.

Opomba:

Če se pojavi opozorilo požarnega zidu, dovolite dostop za EpsonNet Config.

Delovanje EpsonNet Config — Mac OS

Izberite **Pojdi > Aplikacije > Epson Software > EpsonNet > EpsonNet Config SE > EpsonNet Config**.

EpsonNet Print (samo Windows)

EpsonNet Print je programska oprema za tiskanje v omrežju TCP/IP. Ta se namesti preko namestitvenega programa skupaj z gonilnikom tiskalnika. Za tiskanje prek omrežja ustvarite vrata EpsonNet Print. Spodaj so opisane funkcije in omejitve.

- ☐ Stanje tiskalnika je prikazano na zaslonu v ozadju.
- ☐ Če DHCP spremeni naslov IP tiskalnika, bo tiskalnik še vedno mogoče zaznati.
- ☐ Uporabite lahko tiskalnik, ki je lociran na drugačnem delu omrežja.
- ☐ Tiskate lahko z enim izmed naslednjih protokolov.
- ☐ Naslov IPv6 ni podprt.

EpsonNet SetupManager

EpsonNet SetupManager je programska oprema za ustvarjanje paketa za preprosto namestitev tiskalnika, kot je namestitev gonilnika za tiskalnik, namestitev aplikacije EPSON Status Monitor in ustvarjanje vrat tiskalnika. Programska oprema omogoča skrbniku, da ustvari enolične pakete programske opreme in jih distribuira med skupinami.

Več informacij najdete na regionalnem spletnem mestu družbe Epson.

Izvoz in skupinska registracija stikov z uporabo orodja

Če uporabite Epson Device Admin, lahko varnostno kopirate samo stike in urejate izvožene datoteke, zato lahko registrirate vse skupaj.

To je uporabno, če želite varnostno kopirati samo stike ali kadar menjate tiskalnik in želite prenesti stike s stare na novo napravo.

Izvažanje stikov

Podatke o stikih shranite v datoteko.

Z uporabo programov s preglednicami ali urejevalnikom besedil lahko urejate datoteke, shranjene v obliki zapisa `syk` ali `csv`. Registrirate lahko vse hkrati, potem ko ste zbrisali ali dodali podatke.

Podatke, ki vsebujejo varnostne elemente, kot so geslo in osebni podatki, lahko shranite v binarno datoteko z geslom. Datoteke ni mogoče urejati. To lahko uporabite kot datoteko varnostne kopije za podatke, vključno z varnostnimi elementi.

1. Zaženite Epson Device Admin.
2. V meniju opravil v stranski vrstici izberite **Devices**.
3. Na seznamu naprav izberite napravo, ki jo želite konfigurirati.
4. Kliknite **Device Configuration** na zavihku **Home** na meniju trakov.
Ko je nastavljeno geslo skrbnika, vnesite geslo in kliknite **OK**.
5. Kliknite **Common > Contacts**.
6. Izberite obliko zapisa za izvoz v **Export > Export items**.

☐ All Items

Izvozite šifrirano binarno datoteko. Izberite, kdaj želite vključiti varnostne elemente, kot so geslo in osebni podatki. Datoteke ni mogoče urejati. Če to izberete, morate nastaviti geslo. Kliknite **Configuration** in nastavite geslo, ki obsega od 8 do 63 znakov iz nabora znakov ASCII. To geslo je potrebno pri uvažanju v binarno datoteko.

☐ Items except Security Information

Izvozite datoteke v obliki zapisa `syk` ali `csv`. Izberite, kdaj želite urejati podatke izvožene datoteke.

7. Kliknite **Export**.
8. Določite mesto shranjevanja datoteke, izberite vrsto datoteke in nato kliknite **Save**.
Prikaže se sporočilo o dokončanju.
9. Kliknite **OK**.
Preverite, ali se je datoteka shranila na določeno mesto.

Uvažanje stikov

Uvozite podatke o stikih iz datoteke.

Uvozite lahko datoteke, shranjene v obliki zapisa `syk` ali `csv`, ali varnostno kopirano binarno datoteko, ki vsebuje varnostne elemente.

1. Zaženite Epson Device Admin.
2. V meniju opravil v stranski vrstici izberite **Devices**.
3. Na seznamu naprav izberite napravo, ki jo želite konfigurirati.
4. Kliknite **Device Configuration** na zavihku **Home** na meniju trakov.
Ko je nastavljeno geslo skrbnika, vnesite geslo in kliknite **OK**.
5. Kliknite **Common > Contacts**.
6. Kliknite **Browse** v razdelku **Import**.
7. Izberite ime datoteke, ki jo želite uvoziti, in kliknite **Open**.
Če izberete binarno datoteko, v **Password** vnesite geslo, ki ste ga nastavili pri izvažanju datoteke.
8. Kliknite **Import**.
Prikaže se potrditveni zaslon.
9. Kliknite **OK**.
Prikaže se rezultat preverjanja veljavnosti.
 - ☐ Edit the information read
Kliknite, ko želite podatke urejati posamično.
 - ☐ Read more file
Kliknite, če želite uvoziti več datotek.
10. Na zaslonu o dokončanju uvažanja kliknite **Import** in nato še **OK**.
Vrnite se na zaslon z lastnostmi naprave.
11. Kliknite **Transmit**.
12. Na sporočilu za potrditev kliknite **OK**.
Nastavitve se pošljejo v tiskalnik.
13. Na zaslonu o dokončanju pošiljanja kliknite **OK**.
Podatki tiskalnika so posodobljeni.
Odprite stike preko Web Config ali nadzorne plošče tiskalnika in nato preverite, ali je stik posodobljen.

Konfiguracija nastavitev Wi-Fi na nadzorni plošči (WPS)

Povezavo z omrežjem Wi-Fi lahko vzpostavite na nadzorni plošči tiskalnika s funkcijo WPS.

Povezane informacije

- ➔ “Konfiguracija nastavitev omrežja Wi-Fi s potisnim gumbom (WPS)” na strani 127
- ➔ “Konfiguriranje nastavitev omrežja Wi-Fi z vnosom kode PIN (WPS)” na strani 128

Konfiguracija nastavitev omrežja Wi-Fi s potisnim gumbom (WPS)

Omrežje Wi-Fi lahko nastavite samodejno tako, da pritisnete gumb na dostopni točki. Če so izpolnjeni spodnji pogoji, lahko povezavo nastavite na ta način.

- ☐ Dostopna točka je združljiva z WPS-jem (Wi-Fi Protected Setup).
- ☐ Trenutna povezava Wi-Fi je bila vzpostavljena s pritiskom gumba na dostopni točki.

Opomba:

Če ne najdete gumba ali če povezavo nastavljate v programski opremi, si oglejte dokumentacijo, ki je bila priložena dostopni točki.

1. Na začetnem zaslonu tapnite  | .

2. Izberite **Usmerjevalnik**.

3. Tapnite **Začni namestitev**.

Če je omrežna povezava že nastavljena, so prikazane podrobnosti o povezavi. Tapnite **Zamenjajte v povezavo Wi-Fi**, ali **Spremeni nastavitve**, da spremenite nastavitve.

4. Izberite **Nastavitev s pritiskom na gumb (WPS)**.

5. Pridržite gumb [WPS] na dostopni točki, dokler ne začne utripati varnostna lučka.

Če ne veste, kje je gumb [WPS] ali če na dostopni točki ni nobenega gumba, poiščite podrobnosti v dokumentaciji, ki je bila priložena dostopni točki.

6. Tapnite **Začni nastavitve**.

Dodatek

7. Zaprite zaslon.

Meni na zaslonu se po določenem času samodejno zapre.

Opomba:

Če povezave ni mogoče vzpostaviti, znova zaženite dostopno točko, premaknite jo bližje tiskalniku in poskusite znova.
Če povezave še vedno ne morete vzpostaviti, natisnite poročilo o omrežni povezavi in si oglejte rešitev.

8. Zaprite zaslon za nastavitve omrežne povezave.

Konfiguriranje nastavitve omrežja Wi-Fi z vnosom kode PIN (WPS)

Povezavo z dostopno točko lahko samodejno vzpostavite tako, da uporabite kodo PIN. Ta način nastavitve lahko uporabite, če dostopna točka podpira WPS (Wi-Fi Protected Setup). Kodo PIN v dostopno točko vnesite v računalniku.

1. Na začetnem zaslonu tapnite  | .

2. Izberite **Usmerjevalnik**.

3. Tapnite **Začni namestitev**.

Če je omrežna povezava že nastavljena, so prikazane podrobnosti o povezavi. Tapnite **Zamenjajte v povezavo Wi-Fi**, ali **Spremeni nastavitve**, da spremenite nastavitve.

4. Izberite **Druge funkcije > Namestitev kode PIN (WPS)**

5. V računalniku v dveh minutah vnesite kodo PIN (osemmestno številko), ki je prikazana na nadzorni plošči tiskalnika, v dostopno točko.

Opomba:

Podrobnosti o vnosu kode PIN najdete v dokumentaciji, ki je bila priložena dostopni točki.

6. Tapnite **Začni nastavitve**.

7. Zaprite zaslon.

Če ne izberete možnosti **Zapri**, se zaslon samodejno zapre po določenem času.

Opomba:

Če povezave ni mogoče vzpostaviti, znova zaženite dostopno točko, premaknite jo bližje tiskalniku in poskusite znova.
Če povezave še vedno ne morete vzpostaviti, natisnite poročilo o povezavi in si oglejte rešitev.

8. Zaprite zaslon za nastavitve omrežne povezave.

Uporaba povezave Wi-Fi Direct (preprosta dostopna točka)

Povezava Wi-Fi Direct (preprosta dostopna točka) vzpostavi neposredno povezavo med tiskalnikom in napravami.

Ker tiskalnik lahko povežete neposredno, ne da bi morali skozi povezano omrežje, ga lahko uporabite kot začasno povezavo naprave s tiskalnikom, ki je povezan v omrežje brez dovoljenja za dostop.

Prav tako lahko uporabite tudi funkcijo NFC tiskalnika, kadar je omogočen Wi-Fi Direct (preprosta dostopna točka).

Omogočanje Wi-Fi Direct (preprosta dostopna točka) na nadzorni plošči

1. Na nadzorni plošči tiskalnika izberite  | .

2. Izberite **Wi-Fi Direct**.

Ko je omogočena povezava Wi-Fi Direct (preprosta dostopna točka), se samodejno pokaže povezava Wi-Fi.

3. Izberite **Začni namestitev**.

4. Izberite **Začni nastavitve**.

Ko je omogočena povezava Wi-Fi Direct (preprosta dostopna točka), se pokažeta omrežje (SSID) in geslo.

5. Zaprite zaslon.

Opomba:

V pametnih napravah tiskalnik povežite z uporabo omrežja (SSID) in gesla, ki sta prikazana na nadzorni plošči tiskalnika.

Spreminjanje nastavitev Wi-Fi Direct (preprosta dostopna točka)

Ko je vzpostavljena povezava Wi-Fi Direct (preprosta dostopna točka), lahko nastavitve spremenite preko

> **Wi-Fi Direct** > **Spremeni nastavitve** in nato se pokažejo naslednji elementi menija.

Spreminjanje gesla

Spremenite geslo Wi-Fi Direct (preprosta dostopna točka) za vzpostavitev povezave s tiskalnikom na poljubno vrednost. Geslo lahko vsebuje znake ASCII, ki so na programski tipkovnici na nadzorni plošči.

Pri spreminjanju gesla so vse povezane naprave brez povezave. Če želite napravo znova povezati, uporabite novo geslo.

Onemogočanje povezave Wi-Fi Direct (preprosta dostopna točka)

Onemogočite nastavitve Wi-Fi Direct (preprosta dostopna točka) tiskalnika. Ko jih onemogočite, so vse naprave, ki so s tiskalnikom povezane preko povezave Wi-Fi Direct (preprosta dostopna točka), brez povezave.

Brisanje podatkov pametne naprave

Izbrišite (registrirane) podatke pametne naprave, ki so shranjeni v tiskalniku, kadar vzpostavljate povezavo preko Wi-Fi Direct (preprosta dostopna točka).

Če imate napravo s sistemom Android, ki podpira funkcijo Wi-Fi Direct, jo lahko s pomočjo te funkcije povežete s tiskalnikom. Tiskalnik ohrani podatke naprave, če napravo registrirate kot dovoljeno ali zavrnjeno napravo, kadar vzpostavljate povezavo s funkcijo Wi-Fi Direct. Registrirana naprava je naslednjič pri vzpostavljanju povezave preko funkcije Wi-Fi Direct dovoljena ali zavrnjena, odvisno od registriranih podatkov tiskalnika.

Opomba:

Da omogočite/onemogočite Wi-Fi Direct (preprosta dostopna točka) ali izbrišete podatke registrirane naprave, lahko nastavitve opravite tudi na zavihku **Network** > **Wi-Fi Direct** v orodju **Web Config**.

Spreminjanje načina povezave

Spremenite način povezave. To nastavitve opravite v omogočenem pogoju omrežja.

Če ste za dodelitev naslova IP izbrali ročno nastavitve, vprašajte skrbnika omrežja, ali je isti naslov IP mogoče uporabiti v novem omrežju.

Opomba:

Če je omogočena povezava Wi-Fi, je povezava Ethernet onemogočena.

Povezane informacije

- ➔ [“Preklop iz povezave Ethernet na povezavo Wi-Fi” na strani 130](#)
- ➔ [“Preklop iz povezave Wi-Fi na povezavo Ethernet” na strani 131](#)

Preklop iz povezave Ethernet na povezavo Wi-Fi

Preklop na povezavo Wi-Fi na nadzorni plošči

Preklopite iz povezave Ethernet na povezavo Wi-Fi na nadzorni plošči tiskalnika. Način preklopa povezave je v osnovi enak kot nastavitve za povezavo Wi-Fi. Preberite poglavje o nastavitvah povezave Wi-Fi na nadzorni plošči tiskalnika.

Povezane informacije

- ➔ [“Vzpostavljanje povezave z brezžičnim omrežjem LAN \(Wi-Fi\)” na strani 26](#)

Preklop na povezavo Wi-Fi s programom Web Config

Iz ethernetne povezave preklopite na povezavo Wi-Fi s programom Web Config.

1. Odprite Web Config in izberite zavihek **Network > Wi-Fi**.
Če je geslo skrbnika nastavljeno, vnesite uporabniško ime in geslo ter se prijavite kot skrbnik.
2. Kliknite **Setup**.
3. Izberite SSID za dostopno točko in vnesite geslo.
Če SSID, s katerim želite vzpostaviti povezavo, ni prikazan, izberite **Enter SSID** in vnesite SSID.
4. Kliknite **Next**.
5. Potrdite prikazano sporočilo in kliknite **OK**.
6. Iz tiskalnika izključite ethernetni kabel.

Opomba:

Način povezave lahko spremenite tudi z aplikacijo Epson Device Admin. Več podrobnosti najdete v priročniku ali pomoči za Epson Device Admin.

Povezane informacije

- ➔ [“Dostop do aplikacije Web Config” na strani 28](#)
- ➔ [“Epson Device Admin” na strani 123](#)

Preklop iz povezave Wi-Fi na povezavo Ethernet

Preklapljanje omrežne povezave na Ethernet prek nadzorne plošče

Sledite spodnjim korakom, da spremenite omrežno povezavo z Wi-Fi na Ethernet z uporabo nadzorne plošče.

1. Na začetnem zaslonu izberite **Nastavitve**.
2. Izberite **Splošne nastavitve** > **Nastavitve omrežja** > **Nastavitev ožičenega omrežja LAN**.
3. Tapnite **Začni nastavev**.
4. Oglejte si sporočilo in zaprite zaslon.
Meni na zaslonu se po določenem času samodejno zapre.
5. Priključite tiskalnik na usmerjevalnik z ethernetnim kablom.

Povezane informacije

- ➔ [“Vzpostavljanje povezave z ethernetom” na strani 25](#)

Preklop na ethernetno povezavo z aplikacijo Web Config

S povezave Wi-Fi lahko na ethernetno povezavo Wi-Fi preklopite z aplikacijo Web Config.

1. Odprite Web Config in izberite zavihek **Network** > **Wi-Fi**.
Če je geslo skrbnika nastavljeno, vnesite uporabniško ime in geslo ter se prijavite kot skrbnik.
2. Kliknite **Disable Wi-Fi**.
3. Oglejte si sporočilo in izberite **V redu**.
4. Tiskalnik in zvezdišče (stikalo LAN) povežite z ethernetnim kablom.

Opomba:

Način povezave lahko spremenite tudi z aplikacijo Epson Device Admin. Več podrobnosti najdete v vodiču ali pomoči za Epson Device Admin.

Povezane informacije

- ➔ [“Dostop do aplikacije Web Config” na strani 28](#)
- ➔ [“Epson Device Admin” na strani 123](#)

Uporaba vrat za tiskalnik

Tiskalnik uporablja ta vrata. Ta vrata naj bodo na voljo, da bo skrbnik omrežja lahko po potrebi dostopal do njih.

Pošiljatelj (odjemalec)	Uporaba	Cilj (strežnik)	Protokol	Številka vrat
Tiskalnik	Pošiljanje datotek (v tiskalniku je bila izbrana možnost optičnega branja v mapo)	Strežnik FTP	FTP (TCP)	20
				21
		Datotečni strežnik	SMB (TCP)	445
			NetBIOS (UDP)	137
				138
			NetBIOS (TCP)	139
	Pošiljanje e-pošte (v tiskalniku je bila izbrana možnost optičnega branja v e-pošto)	Strežnik SMTP	SMTP (TCP)	25
			SMTP SSL/TLS (TCP)	465
			SMTP STARTTLS (TCP)	587
	POP ima prednost pred povezavo SMTP (v tiskalniku je bila izbrana možnost optičnega branja v e-pošto)	Strežnik POP	POP3 (TCP)	110
	Pri uporabi storitve Epson Connect	Strežnik Epson Connect	HTTPS	443
			XMPP	5222
	Pri tiskanju iz storitve Google Tiskanje v oblaku	Strežnik Google Tiskanje v oblaku	HTTPS	443
			XMPP	5222
	Zbiranje informacij o uporabniku (v tiskalniku je bila izbrana možnost stikov)	Strežnik LDAP	LDAP (TCP)	389
			LDAP SSL/TLS (TCP)	636
			LDAP STARTTLS (TCP)	389
	Preverjanje pristnosti uporabnika pri pošiljanju e-pošte Preverjanje pristnosti uporabnika pri zbiranju informacij o uporabniku (v tiskalniku je bila izbrana možnost stikov)	Strežnik KDC	Kerberos	88
	Control WSD	Odjemalski računalnik	WSD (TCP)	5357
	Iskanje računalnika, ko se v programu Document Capture Pro izvaja optično branje	Odjemalski računalnik	Network Push Scan Discovery	2968

Dodatek

Pošiljatelj (odjemalec)	Uporaba	Cilj (strežnik)	Protokol	Številka vrat
Odjemalski računalnik	Odkrivanje tiskalnika v programu, kot je EpsonNet Config, gonilniku tiskalnika in gonilniku optičnega bralnika.	Tiskalnik	ENPC (UDP)	3289
	Zbiranje in nastavitve informacij MIB v aplikaciji, kot je EpsonNet Config, gonilniku tiskalnika in gonilniku optičnega bralnika.	Tiskalnik	SNMP (UDP)	161
	Posredovanje podatkov LPR	Tiskalnik	LPR (TCP)	515
	Posredovanje podatkov RAW	Tiskalnik	RAW (vrata 9100) (TCP)	9100
	Posredovanje podatkov AirPrint (tiskanje prek protokola IPP/IPPS)	Tiskalnik	IPP/IPPS (TCP)	631
	Iskanje tiskalnika WSD	Tiskalnik	WS-Discovery (UDP)	3702
	Posredovanje podatkov optičnega branja s programom Document Capture Pro	Tiskalnik	Network Scan (TCP)	1865
	Zbiranje informacij o poslu, ko se v programu Document Capture Pro izvaja optično branje	Tiskalnik	Network Push Scan	2968

Menijske možnosti za Nastavitve

Na začetnem zaslonu tiskalnika izberite **Nastavitve**, da določite različne nastavitve.

Menijske možnosti za Splošne nastavitve

Izberite menije na nadzorni plošči, kot je opisano spodaj.

Nastavitve > Splošne nastavitve

Osnovne nastavitve

Izberite menije na nadzorni plošči, kot je opisano spodaj.

Nastavitve > Splošne nastavitve > Osnovne nastavitve

Nastavitev, ki jih je skrbnik zaklenil, ni mogoče spreminjati.

Svetlost zaslona LCD:

Nastavite svetlost zaslona LCD.

Dodatek

Zvok:

Nastavite glasnost in izberite vrsto zvoka.

Časovnik spanja:

Nastavite časovno obdobje, po katerem naj tiskalnik preide v stanje pripravljenosti (način varčevanja z energijo), če ni izvedel nobenega opravila. Po izteku nastavljenega časa se zaslon LCD zatemni.

Nastavitve izklopa:

Vaš izdelek je morda opremljen s to funkcijo ali funkcijo **Časovnik za samodejni izklop**, odvisno od lokacije nakupa.

☐ Izklop ob neaktivnosti

Izberite to možnost za samodejni izklop tiskalnika, če ga določen čas ne uporabljate. Kakršno koli povečanje bo vplivalo na energijsko učinkovitost izdelka. Pred kakršnim koli spreminjanjem upoštevajte okoljske razmere.

☐ Izklop ob prekinjeni povezavi

Izberite to nastavitve za izklop tiskalnika po 30 minutah, če so odklopljena vsa omrežna vrata, vključno z vrati LINE. Ta funkcija morda ne bo na voljo, kar je odvisno od regije.

Nastavitve datum/čas:

☐ Datum/čas

Vnesite tekoči datum in čas.

☐ Poletni čas

Izberite nastavitve poletnega časa, ki velja za vaše območje.

☐ Časovni zamik

Vnesite časovno razliko med lokalnim časom in UTC (usklajenim univerzalnim časom).

Država/območje:

Izberite državo ali regijo, v kateri uporabljate tiskalnik. Če spremenite državo ali regijo, se nastavitve faksa ponastavijo na privzete možnosti in jih morate ponovno izbrati.

Jezik/Language:

Izberite jezik zaslona LCD.

Začetni zaslon:

Določite začetni meni, prikazan na zaslonu LCD ob vklopu tiskalnika in ko je omogočena možnost **Časovna omejitev delovanja**.

Urejanje domačega zaslona:

Spremenite razpored ikon na zaslonu LCD. Ikone lahko tudi dodajate, brišete in menjate.

Slika za ozadje:

Spremenite barvo ozadja zaslona LCD.

Časovna omejitev delovanja:

Izberite **Vklop** za vrnitev na začetni zaslon, če v določenem časovnem obdobju ni izveden noben postopek. Če se uporabljajo omejitve uporabnikov in v določenem obdobju ni izvedeno nobeno opravilo, boste odjavljeni in naprava se bo vrnila na začetni zaslon.

Dodatek**Tipkovn.:**

Spremenite postavitev tipkovnice na zaslonu LCD.

Privzeti zaslon(Job/Status):

Izberite privzete informacije, za katere želite da se prikažejo, ko pritisnete gumb .

Elementi skrbniškega zaklepa

To so elementi, ki so zaklenjeni, kadar je omogočeno **Nastavitve > Splošne nastavitve > Skrbništvo sistema > Varnostne nastavitve > Skrbniške nastavitve > Nastavitev zaklepa**.

Element		Zaklep plošče
Osnovne nastavitve		-
	Svetlost zaslona LCD	-
	Zvok	-
	Časovnik spanja	✓
	Nastavitve izklopa	✓
	Nastavitev datum/čas	✓
	Jezik/Language	✓*1
	Začetni zaslon	✓
	Urejanje domačega zaslona	✓
	Slika za ozadje	✓
	Časovna omejitev delovanja	✓
	Privzeti zaslon(Job/Status)	✓
	Tipkovnica	-

✓ = Se zaklene.

- = Se ne zaklene.

*1 Zaklep lahko omogočite ali onemogočite v **Splošne nastavitve > Skrbništvo sistema > Varnostne nastavitve > Omejitve**.

Nastavitve tiskalnika

Izberite menije na nadzorni plošči, kot je opisano spodaj.

Nastavitve > Splošne nastavitve > Nastavitve tiskalnika

Nastavitev, ki jih je skrbnik zaklenil, ni mogoče spreminjati.

Dodatek

Nastavitve vira papirja:

Nastavitve papirja:

Izberite velikost in vrsto papirja, ki ste ga naložili v vire papirja.

Prioriteta Zadnji pladenj za papir:

Izberite **Vklop** za prednostno tiskanje papirja, naloženega v zadnji pladenj za papir.

Samodejno preklopi A4/Letter:

Izberite **Vklop** za podajanje papirja iz vira papirja, ki je nastavljen na velikost A4, če noben vir papirja ni nastavljen na velikost Pismo, ali za podajanje papirja iz vira, ki je nastavljen na velikost Pismo, če noben vir papirja ni nastavljen na velikost A4.

Nastavitve samodejne izbire:

Izberite **Vklop** za katero koli od naslednjih nastavitev za samodejno tiskanje na papir iz katerega koli vira, ki vsebuje papir, ki ustreza vašim nastavitvam.

☐ Kopiraj

☐ Faks

☐ Ostalo

Obvestilo o napaki:

Izberite **Vklop** za prikaz sporočila o napaki, ko naloženi papir ne ustreza izbrani velikosti ali vrsti papirja.

Samodejni prikaz nastavitev papirja:

Izberite **Vklop** za prikaz zaslona **Nastavitve papirja**, ko nalagate papir v vir papirja. Če onemogočite to funkcijo, s funkcijo AirPrint ne boste mogli tiskati iz naprav iPhone ali iPad.

Jezik tiskanja:

Ta element se pokaže na tiskalniku, ki je združljiv s tiskalnikom PCL ali PostScript.

Izberite jezik tiskanja za vmesnik USB ali omrežni vmesnik.

Splošne nastavitve tiskanja:

nastavitve tiskanja se uveljavijo pri tiskanju z zunanjo napravo brez uporabe gonilnika za tiskalnik.

Odmik zgoraj:

prilagodi zgornji rob papirja.

Odmik levo:

prilagodi levi rob papirja.

Odmik zgoraj v ozadju:

prilagodi zgornji rob za hrbtno stran lista pri dvostranskem tiskanju.

Odmik levo v ozadju:

prilagodi levi rob za hrbtni rob strani pri dvostranskem tiskanju.

Dodatek

Preverite širino papirja:

izberite **Vklop**, da pred tiskanjem preverite širino papirja. To prepreči tiskanje zunaj robov papirja, če nastavitev velikosti papirja ni pravilna, vendar lahko podaljša čas tiskanja.

Preskoči prazno stran:

samodejno preskoči prazne strani v podatkih tiskanja.

Konfiguracija tiskanja PDL:

Ta element se pokaže na tiskalniku, ki je združljiv s tiskalnikom PCL ali PostScript.

Izberite možnosti za Konfiguracija tiskanja PDL, ki jih želite uporabiti za tiskanje PCL ali PostScript.

Skupne nastavitve:

- ☐ Velikost papirja
Izberite privzeto velikost papirja za tiskanje PCL ali PostScript.
- ☐ Vrsta papirja
Izberite privzeto vrsto papirja za tiskanje PCL ali PostScript.
- ☐ Usmerjenost
Izberite privzeto usmerjenost papirja za tiskanje PCL ali PostScript.
- ☐ Kakovost
Izberite kakovost tiskanja za PCL ali PostScript.
- ☐ Varčevanje s črnilom
Izberite **Vklop** za varčevanje s črnilom z zmanjšanjem gostote tiskanja.
- ☐ Vrstni red tiskanja
Zadnja stran na vrhu:
Začne tiskati od prve strani datoteke.
Prva stran na vrhu:
Začne tiskati od zadnje strani datoteke.
- ☐ Število kopij
Nastavite število kopij za tiskanje.
- ☐ Rob vezave
Določite položaj vezave.
- ☐ Samodejni izmet papirja
Izberite **Vklop** za samodejni izmet papirja, ko se tiskanje med tiskalniškim poslom ustavi.
- ☐ Dvostransko tiskanje
Izberite **Vklop** za dvostransko tiskanje.

Meni PCL:

- ☐ Vir pisave
Rezident
To možnost izberite, če želite uporabiti pisavo, vnaprej nameščeno v tiskalniku.
Prenesi
To možnost izberite, če želite uporabiti pisavo, ki ste jo prenesli.

Dodatek

☐ Številka pisave

Izberite številko privzete pisave za privzeti vir pisave. Razpoložljive številke so odvisne od nastavitev.

☐ Velikost

Nastavite privzeti razmik pisave, če jo je mogoče povečati, oziroma pri fiksnem razmiku. Izberete lahko vrednost od 0,44 do 99,99 cpi (znakov na palec) v korakih po 0,01.

Ta element morda ne bo prikazan, odvisno od vira pisave ali nastavitev številke pisave.

☐ Višina

Nastavite privzeto višino pisave, če jo je mogoče povečati in je proporcionalna. Izberete lahko vrednost od 4,00 do 999,75 pik v korakih po 0,25.

Ta element morda ne bo prikazan, odvisno od vira pisave ali nastavitev številke pisave.

☐ Nabor simbolov

Izberite privzeti nabor znakov. Če pisava, ki ste jo izbrali v viru pisave in nastavitvah številke pisave, ni na voljo v novi nastavitvi nabora simbolov, se vir pisave in nastavitve številke pisave samodejno nadomestijo s privzeto vrednostjo, IBM-US.

☐ Oblika

Nastavite število vrstic za izbrano velikost papirja in usmerjenost. To povzroči tudi spremembo v razmiku med vrsticami (VMI) in nova vrednost VMI se shrani v tiskalniku. To pomeni, da kasnejše spremembe velikosti papirja ali nastavitve usmerjenosti povzročijo spremembe vrednosti Form na podlagi shranjene vrednosti VMI.

☐ Funkcija CR

Izberite ukaz za novo vrstico pri tiskanju z gonilnika iz posebnega operacijskega sistema.

☐ Funkcija LF

Izberite ukaz za novo vrstico pri tiskanju z gonilnika iz posebnega operacijskega sistema.

☐ Dodelitev vira papirja

Nastavite dodelitev ukaza za izbiro vira papirja. Če je izbrana možnost **4**, so ukazi nastavljeni kot združljivi s tiskalnikom HP LaserJet 4. Če je izbrana možnost **4K**, so ukazi nastavljeni kot združljivi s tiskalnikom HP LaserJet 4000, 5000 in 8000. Če je izbrana možnost **5S**, so ukazi nastavljeni kot združljivi s tiskalnikom HP LaserJet 5S.

Meni PS3:

☐ Seznam napak

Izberite **Vklop**, da natisnete list, ki prikazuje stanje, ko se med tiskanjem PostScript ali PDF pojavi napaka.

☐ Barvno

Ta element se prikaže na tiskalniku, ki ima funkcijo barvnega tiskanja.

Izberite barvni način za tiskanje PostScript.

☐ Binarni podatki

Izberite **Vklop**, ko tiskate podatke, ki vsebujejo binarne slike. Program lahko pošlje binarne podatke tudi pri nastavitvi gonilnika tiskalnika ASCII, vendar lahko, ko je ta funkcija omogočena, podatke natisnete.

☐ Velikost strani PDF

Pri tiskanju datoteke PDF izberite velikost papirja. Če je izbrana možnost **Sam.**, se velikost papirja določi na podlagi velikosti prve strani.

Dodatek

Samodejno sproščanje napak:

Izberite dejanje, ki se izvede, ko pride do napake pri dvostranskem tiskanju ali napake zaradi polnega pomnilnika.

☐ **Vklop**

Prikaže obvestilo in tiska v enostranskem načinu, ko pride do napake pri dvostranskem tiskanju, ali tiska samo tisto, kar tiskalnik lahko obdela, ko pride do napake zaradi polnega pomnilnika.

☐ **Izkl.**

Prikaže sporočilo o napaki in prekliče tiskanje.

Vmesnik pomnilniške naprave:

☐ **Pomnilniška naprava:**

Izberite **Omogoči**, da tiskalniku omogočite dostop do vstavljenе pomnilniške naprave. Če je izbrana možnost **Onemogoči**, ne morete shranjevati podatkov na pomnilniško napravo prek tiskalnika. S tem preprečite nepooblaščenо odstranjevanje zaupnih dokumentov.

☐ **Skupna raba datotek:**

Izberite, ali želite omogočiti dostop do pomnilniške naprave za pisanje iz računalnika, priključenega prek povezave USB, ali iz računalnika, priključenega prek omrežja.

Debel papir:

Izberite **Vklop**, da preprečite razmazovanje črnila po natisnjenih dokumentih; to lahko upočasni tiskanje.

Tihi način:

Izberite **Vklop**, da zmanjšate raven hrupa med tiskanjem, vendar to lahko upočasni tiskanje. Morda ne boste opazili nobene razlike med ravno hrupa tiskalnika, kar je odvisno od nastavitve vrste papirja in kakovosti tiskanja.

Čas za sušenje črnila:

Izberite čas sušenja črnila pri dvostranskem tiskanju. Po tiskanju ene strani tiskalnik natisne še drugo. Če je natisnjeni dokument razmazan, podaljšajte čas sušenja.

Dvosmerno:

Izberite **Vklop**, da spremenite smer tiskanja; tiska med premikanjem tiskalne glave v obe smeri. Če so navpične ali vodoravne črte na izpisu nejasne ali niso poravnane, lahko težavo morda odpravite tako, da izklopите to funkcijo, vendar se bo s tem morda zmanjšala hitrost tiska.

Povezava z računal. preko USB

Če to omogočíte, lahko dovolíte dostop računalniku, ki je povezan preko USB-ja.

Če to onemogočíte, lahko prekličete dovoljenje za tiskanje, ki ne poteka preko omrežja.

Časovna omejitev za vmesnik USB:

Ta element se pokaže na tiskalniku, ki je združljiv s tiskalnikom PCL ali PostScript.

Določíte, po koliko sekundah je prekinjena komunikacija z računalnikom, ki je priključen s kablom USB, ko tiskalnik prejme tiskalniški posel iz gonilnika tiskalnika PostScript ali PCL. Če končanja opravila ne določíte jasno v gonilniku tiskalnika PostScript ali PCL, lahko povzročíte neskončno komunikacijo prek povezave USB. V tem primeru tiskalnik prekine komunikacijo po preteku določenega časa. Če ne želite prekiniti komunikacije, vnesite 0 (nič).

Nastavitve omrežja

Izberite menije na nadzorni plošči, kot je opisano spodaj.

Nastavitve > Splošne nastavitve > Nastavitve omrežja

Nastavitve, ki jih je skrbnik zaklenil, ni mogoče spreminjati.

Namestitev Wi-Fi:

Določite ali spremenite nastavitve brezžičnega omrežja. Med naslednjimi možnostmi izberite način povezave in nato sledite navodilom na zaslonu LCD.

- ☐ Usmerjevalnik
- ☐ Wi-Fi Direct

Nastavitev ožičenega omrežja LAN:

Vzpostavite ali spremenite omrežno povezavo, ki uporablja kabel LAN ali usmerjevalnik. Pri uporabi slednjih so povezave Wi-Fi onemogočene.

Stanje omrežja:

Prikaže ali natisne trenutne omrežne nastavitve.

- ☐ Stanje ožičene LAN/Wi-Fi povezave
- ☐ Stanje Wi-Fi Direct
- ☐ Stanje e-poštnega strežnika
- ☐ Natisni list o stanju

Preverjanje povezave:

Preveri trenutno omrežno povezavo in natisne poročilo. V primeru težav s povezavo si pri odpravi pomagajte s poročilom.

Napredno:

Izberite te podrobne nastavitve.

- ☐ Ime naprave
- ☐ TCP/IP
- ☐ Strežnik Proxy
- ☐ E-poštni strežnik
- ☐ Naslov IPv6
- ☐ Skupna raba omrežja MS
- ☐ NFC
- ☐ Link Speed & Duplex
- ☐ Preusmeri HTTP v HTTPS
- ☐ Onemogoči Filtriranje IPsec/IP
- ☐ Onemogoči IEEE802.1X

Nastavitve spletnih storitev

Izberite menije na nadzorni plošči, kot je opisano spodaj.

Nastavitve > Splošne nastavitve > Nastavitve spletnih storitev

Nastavitve, ki jih je skrbnik zaklenil, ni mogoče spreminjati.

Storitev Epson Connect:

Prikaže, ali je tiskalnik registriran in povezan s storitvijo Epson Connect.

Tiskalnik lahko v storitvi registrirate tako, da izberete **Registracija** in upoštevate navodila.

Ko ste končali z registracijo, lahko spremenite naslednje nastavitve.

☐ Prekinitev/Nadaljevanje

☐ Izbriši registracijo

Podrobnosti najdete na tem spletnem mestu.

<https://www.epsonconnect.com/>

<http://www.epsonconnect.eu> (samo Evropa)

Storitve Google Cloud Print:

Prikaže, ali je tiskalnik registriran in povezan s storitvijo Google Cloud Print.

Ko ste končali z registracijo, lahko spremenite naslednje nastavitve.

☐ Omogoči/Onemogoči

☐ Izbriši registracijo

Podrobnosti o registraciji v storitvi Google Tiskanje v oblaku najdete na tem spletnem mestu.

<https://www.epsonconnect.com/>

<http://www.epsonconnect.eu> (samo Evropa)

Menijske možnosti za Skrbništvo sistema

Z uporabo tega menija lahko vzdržujete izdelek kot skrbnik sistema. Prav tako vam omogoča omejevanje funkcij izdelka za posamezne uporabnike, kakor ustreza vašemu delu oziroma službenemu stilu.

Izberite menije na nadzorni plošči, kot je opisano spodaj.

Nastavitve > Splošne nastavitve > Skrbništvo sistema

Upravitelj Kontaktov:

Opravite lahko naslednje nastavitve za stike.

Registriraj/Izbriši:

Registrirajte in ali izbrišite stike za menije Faks, Preberi v e-pošto, in Optično preberi v omrežno mapo/FTP.

Dodatek

Pogosto:

Registrirajte pogosto uporabljene stike za hiter dostop do njih. Spremenite lahko tudi vrstni red seznama.

Natisni stike:

Natisnite seznam stikov.

Možnosti pogleda:

Spremenite način prikaza seznama stikov.

Možnosti iskanja:

Spremenite način iskanja stikov.

Počisti notranji pomnilnik:

Ta element se pokaže na tiskalniku, ki je združljiv s tiskalnikom PCL ali PostScript.

Izbrišite podatke notranjega pomnilnika tiskalnika, kot so prenesene pisave ali makri za tiskanje PCL ali gesla za tiskalniške posle.

Varnostne nastavitve:

Opravite lahko naslednje varnostne nastavitve.

Omejitve:

Dovolite spreminjanje nastavitve naslednjih elementov, kadar je zaklep plošče omogočen.

- ☐ Dostop do dnevnika opravila
- ☐ Dostop do registracije /brisanja Kontaktov
- ☐ Dostop do nedavnih faksov
- ☐ Dostop do dnevnika prenosov faksa
- ☐ Dostop do poročila faksa
- ☐ Skeniraj v omrežno mapo/FTP: dostop do zgod. shran. natisov
- ☐ Optično preberi v e-pošto: dostop do nedavnih
- ☐ Optično preberi v e-pošto: dostop do zgodovine pošiljanja
- ☐ Optično preberi v e-pošto: dostop do zgodovine poslanih natisov
- ☐ Dostop do jezika
- ☐ Dostop do Debel papir
- ☐ Dostop do Tihi način
- ☐ Dostop do prioritete hitrosti tiskanja
- ☐ Dostop do zaznavanja dveh podanih listov
- ☐ Zaščita osebnih podatkov

Nadzor dostopa:

Izberite **Vklop**, da omejite funkcije izdelka. V ta namen se morajo uporabniki s svojim uporabniškim imenom in geslom prijaviti v nadzorno ploščo izdelka, preden lahko uporabijo funkcije nadzorne plošče. V **Sprejmi opravila neznan. uporabnika** lahko izberete, ali se dovolijo opravila, ki nimajo zahtevanih podatkov za preverjanje pristnosti.

Dodatek

Skrbniške nastavitve:

- ☐ Skrbniško geslo

Nastavite, spremenite in počistite geslo skrbnika.

- ☐ Nastavitev zaklepa

Izberite, ali želite zakleniti nadzorno ploščo z geslom, nastavljenim v nastavitvi **Skrbniško geslo**.

Ponastavitev privzetih nastavitev:

Ponastavite nastavitve v teh menijih na privzete nastavitve.

- ☐ Nastavitve omrežja
- ☐ Nastavitve kopiranja
- ☐ Nast. opt. branja
- ☐ Nastavitve faksa
- ☐ Počisti vse podatke in nastavitve

Posodobitev vdelane programske opreme.:

Pridobite lahko podatke o vdelani programski opremi, kot so trenutna različica in podatki o razpoložljivih posodobitvah.

Posodobi:

Preverite, ali je v omrežnem strežniku naložena najnovejša različica vdelane programske opreme. Če je na voljo posodobitev, lahko izberete, ali želite začeti posodobitev.

Obvestilo:

Izberite **Vklop**, če želite prejeti obvestilo, ko je na voljo posodobitev vdelane programske opreme.

Menijske možnosti za Števec natisnjenih kopij

Izberite menije na nadzorni plošči, kot je opisano spodaj.

Nastavitve > Števec natisnjenih kopij

Prikaže skupno število iztisov, črno-belih iztisov in barvnih iztisov od časa, ko ste kupili tiskalnik.

Menijske možnosti za Stanje vira

Izberite meni na nadzorni plošči, kot je opisano spodaj.

Nastavitve > Stanje vira

Prikaže približno raven količine črnila in življenjsko dobo vzdrževalnega zaboja.

Če je prikazana oznaka !, bo črnila kmalu zmanjkalo ali pa je vzdrževalni zaboj skoraj poln. Če je prikazana oznaka X, morate zamenjati element, saj je zmanjkalo črnila ali pa je vzdrževalni zaboj poln.

Menijske možnosti za Vzdržev.

Izberite menije na nadzorni plošči, kot je opisano spodaj.

Nastavitve > Vzdržev.

Prilagajanje kakovosti tiskanja:

To funkcijo izberite, če pride do kakršnih koli težav z natisnjenimi dokumenti. Preverite lahko, ali so šobe zamašene, po potrebi očistite tiskalno glavo, in nato prilagodite nekatera merila za izboljšanje kakovosti tiskanja.

Preverite šobo tiskalne glave:

To funkcijo izberite, če želite preveriti, ali so šobe tiskalne glave zamašene. Tiskalnik natisne vzorec za preverjanje šob.

Čiščenje tiskalne glave:

To funkcijo izberite, če želite očistiti zamašene šobe tiskalne glave.

Poravnava tiskalne glave:

to funkcijo izberite za nastavitev tiskalne glave, da izboljšate kakovost tiskanja.

☐ Poravnava ravnih črt

To funkcijo izberite za poravnavo navpičnih črt.

☐ Vodoravna poravnava

To funkcijo izberite, če se na natisih redno pojavljajo vodoravne proge.

Navodila za čiščenje:

To funkcijo izberite, če so na notranjih valjih madeži črnila. Tiskalnik podaja papir za čiščenje notranjih valjev.

Periodično čiščenje:

Tiskalnik samodejno izvede **Preverite šobo tiskalne glave** in **Čiščenje tiskalne glave** glede na določen čas. Izberite **Vklop**, če želite ohraniti premium kakovost tiskanja. V teh pogojih izvedite **Preverite šobo tiskalne glave** in **Čiščenje tiskalne glave**.

☐ Težave pri tiskanju

☐ Če je za **Periodično čiščenje** izbrana možnost **Izkl.**

☐ Pri tiskanju v visoki kakovosti, kot so fotografije

☐ Če se na zaslonu LCD prikaže sporočilo **Čiščenje tiskalne glave**

Menijske možnosti za Jezik/Language

Izberite menije na nadzorni plošči, kot je opisano spodaj.

Nastavitve > Jezik/Language

Izberite jezik zaslona LCD.

Menijske možnosti za Stanje tiskalnika/tiskanje

Izberite menije na nadzorni plošči, kot je opisano spodaj.

Nastavitve > Stanje tiskalnika/tiskanje

Poročilo o stanju tiskanja:

Poročilo o konfiguraciji:

Tiskanje listov z informacijami o trenutnem stanju tiskalnika in njegovih nastavitvah.

Poročilo o stanju črnila:

Tiskanje listov z informacijami o stanju potrošnih delov.

Poročilo o uporabi:

Tiskanje listov z informacijami o zgodovini uporabe tiskalnika.

Seznam pisav PS3:

Ta element se pokaže na tiskalniku, ki je združljiv s tiskalnikom PCL ali PostScript.

Tiskanje seznama pisav, ki so na voljo za tiskalnik PostScript.

Seznam pisav PCL:

Ta element se pokaže na tiskalniku, ki je združljiv s tiskalnikom PCL ali PostScript.

Tiskanje seznama pisav, ki so na voljo za tiskalnik PCL.

Omrežje:

Prikaže trenutne nastavitve omrežja.

Menijske možnosti za Upravitelj Kontaktov

Izberite menije na nadzorni plošči, kot je opisano spodaj.

Nastavitve > Upravitelj Kontaktov

Registriraj/Izbriši:

Registrirajte in ali izbrišite stike za menije Faks, Preberi v e-pošto, in Optično preberi v omrežno mapo/FTP.

Pogosto:

Registrirajte pogosto uporabljene stike za hiter dostop do njih. Spremenite lahko tudi vrstni red seznama.

Natisni stike:

Natisnite seznam stikov.

Možnosti pogleda:

Spremenite način prikaza seznama stikov.

Možnosti iskanja:

Spremenite način iskanja stikov.

Menijske možnosti za Uporabniške nastavitve

Izberite menije na nadzorni plošči, kot je opisano spodaj.

Nastavitve > Uporabniške nastavitve

Nastavitve, ki jih je skrbnik zaklenil, ni mogoče spreminjati.

Spremenite lahko privzete nastavitve naslednjih menijev.

- ☐ Optično preberi v omrežno mapo/FTP
- ☐ Preberi v e-pošto
- ☐ Optično preberi v pomnilniško napravo
- ☐ Optično branje v oblak
- ☐ Nastavitve kopiranja
- ☐ Faks

Nastavitve faksa

Pred uporabo funkcije faksiranja

Opravite naslednje nastavitve, da boste lahko uporabljali funkcijo faksiranja.

- ☐ Tiskalnik pravilno povežite s telefonsko linijo in po potrebi s telefonom
- ☐ Dokončajte **Čarovnik za nastavitev faksa**, kar je potrebno za izvedbo osnovnih nastavitev.

Po potrebi nastavite naslednje elemente.

- ☐ Cilj izvoza in povezane nastavitve, kot so omrežne nastavitve in nastavitve poštnega strežnika
- ☐ Registracija **Stiki**
- ☐ **Uporabniške nastavitve** ki opredeljujejo privzete vrednosti za elemente menija **Faks**
- ☐ **Nastavitve poročanja** za tiskanje poročil ob pošiljanju, prejemanju in posredovanju faksov

Povezane informacije

- ➔ [“Priključitev na telefonsko linijo” na strani 148](#)
- ➔ [“Priprava tiskalnika na pošiljanje in prejemanje faksov \(z uporabo Čarovnik za nastavitev faksa\)” na strani 152](#)
- ➔ [“Opravljanje posameznih nastavitev za funkcijo faksiranja prek tiskalnika” na strani 154](#)
- ➔ [“Menijske možnosti za Nastavitve faksa” na strani 166](#)
- ➔ [“Omrežna povezava” na strani 19](#)
- ➔ [“Nastavitev strežnika ali mape v skupni rabi” na strani 38](#)
- ➔ [“Uporaba stikov” na strani 62](#)
- ➔ [“Menijske možnosti za Uporabniške nastavitve” na strani 146](#)
- ➔ [“Meni Nastavitve poročanja” na strani 172](#)

Priključitev na telefonsko linijo

Združljive telefonske linije

Tiskalnik lahko uporabljate prek standardnih analognih telefonskih linij (PSTN = javno komutirano telefonsko omrežje) in telefonskih sistemov PBX (zasebna naročniška centrala).

Tiskalnika morda ne boste mogli uporabljati z naslednjimi telefonskimi linijami ali sistemi.

- ☐ Telefonska linija VoIP, kot je DSL ali digitalna storitev prek optičnih vlaken
- ☐ Digitalna telefonska linija (ISDN)
- ☐ Nekateri telefonski sistemi PBX
- ☐ Če so med telefonsko stensko vtičnico in tiskalnik priključeni vmesniki, kot so vmesniki VoIP, razdelilniki ali usmerjevalnik DSL

Priključitev tiskalnika na telefonsko linijo

Tiskalnik priključite v zidno telefonsko vtičnico s telefonskim kablom RJ-11 (6P2C). Za povezavo telefona s tiskalnikom uporabite drugi telefonski kabel RJ-11 (6P2C).

Nastavitve faksa

Na nekaterih območjih je tiskalniku morda priložen telefonski kabel. V takšnem primeru uporabite priloženi kabel.

Telefonski kabel boste morda morali priključiti na vmesnik, ki je na voljo za vašo državo ali regijo.

Opomba:

Pokrov na vratih EXT. na tiskalniku odstranite samo, ko priključujete svoj telefon na tiskalnik. Če telefona ne priključujete, ne odstranjujte pokrova.

Na mestih, na katerih pogosto prihaja do udara strele, priporočamo, da uporabljate prenapetostno zaščito.

Priključitev na standardno telefonsko linijo (PSTN) ali PBX

Priključite telefonski kabel iz telefonske stenske vtičnice ali vrat PBX v vrata LINE na zadnji strani tiskalnika.

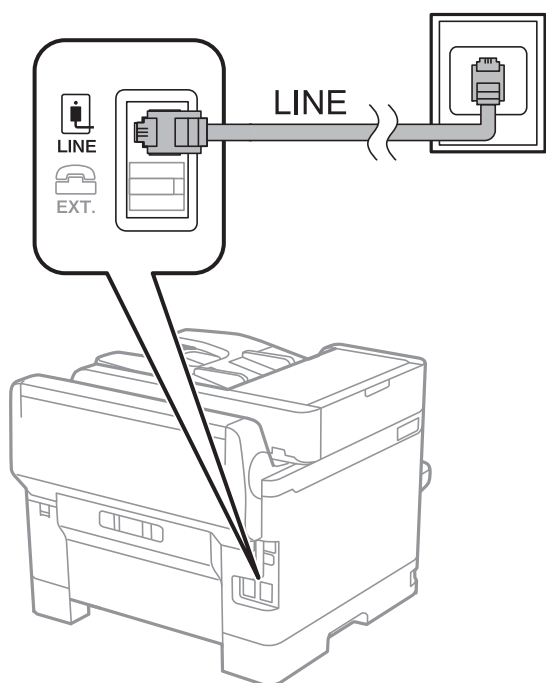

Priključitev na DSL ali ISDN

Priključite telefonski kabel iz modema DSL ali vmesnika ISDN v vrata LINE na zadnji strani tiskalnika. Za podrobnosti glejte dokumentacijo, ki ste jo prejeli z modemom ali vmesnikom.

Nastavitve faksa

Opomba:

Če vaš modem DSL ni opremljen z vgrajenim filtrom DSL, priključite ločen filter DSL.

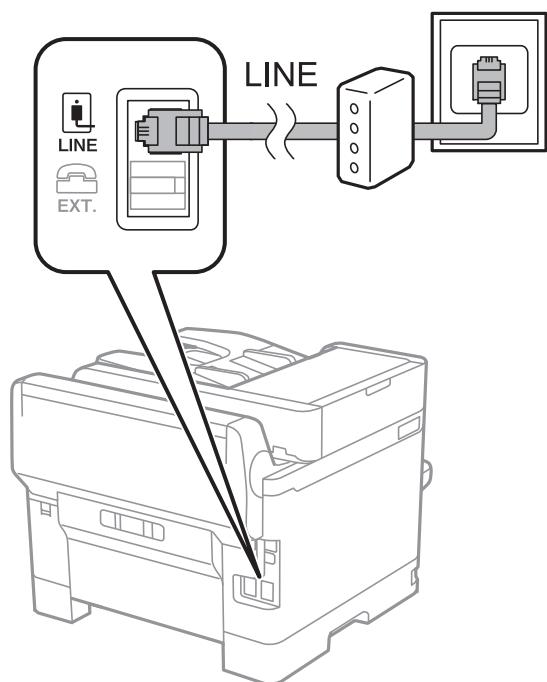

Priključitev telefonske naprave na tiskalnik

Če uporabljate tiskalnik in telefon na eni telefonski liniji, priključite telefon na tiskalnik.

Opomba:

- ☐ Če ima vaša telefonska naprava funkcijo faksa, jo pred priklopom onemogočite. Za podrobnosti glejte priročnike, ki ste jih prejeli s telefonsko napravo.
- ☐ Če priključite odzivnik, preverite, ali je število zvonjenj v polju **Zvonjenj pred odgovorom** za tiskalnik večje od števila zvonjenj, ki je nastavljeno, da odzivnik sprejme klic.

Nastavitve faksa

1. Odstranite pokrov z vrat EXT. na zadnji strani tiskalnika.

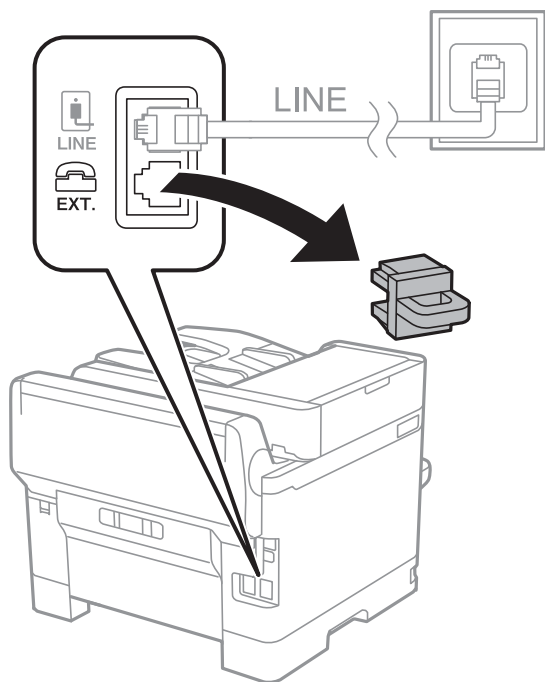

2. Povežite telefonsko napravo in vrata EXT. s telefonskim kablom.

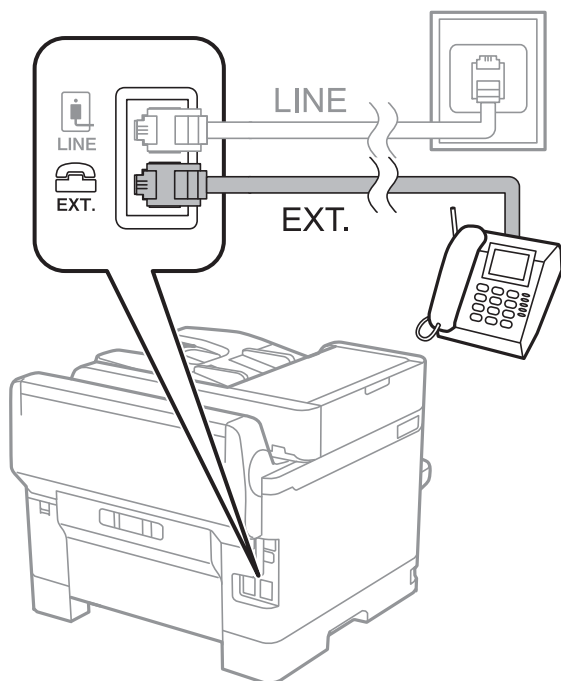

Opomba:

Če si napravi delita eno telefonsko linijo, morate telefonsko napravo priključiti v vrata EXT. na tiskalniku. Če linijo razdelite in ločeno priključite telefonsko napravo in tiskalnik, telefon in tiskalnik ne delujeta pravilno.

3. Na začetnem zaslonu izberite **Faks**.

Nastavitve faksa

4. Dvignite slušalko.

Povezava je vzpostavljena, če je na tem zaslonu omogočena možnost  (Pošlji).

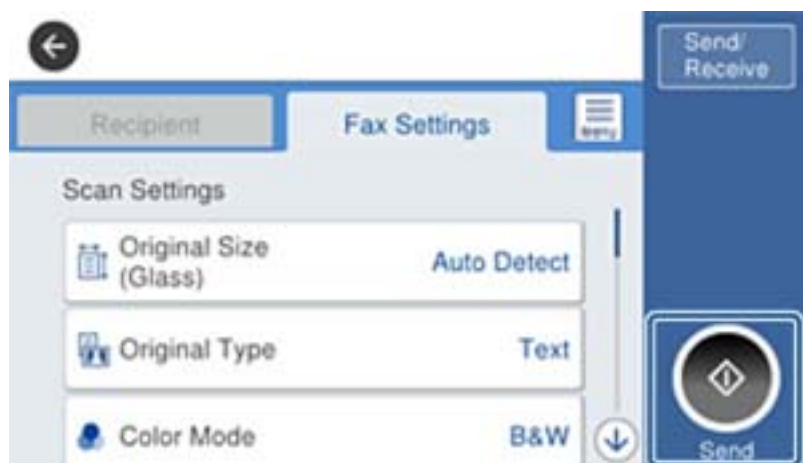

Povezane informacije

- ➔ “Priprava tiskalnika na pošiljanje in prejemanje faksov (z uporabo Čarovnik za nastavitve faksa)” na strani 152
- ➔ “Nastavljanje uporabe telefonskega odzivnika” na strani 156
- ➔ “Nastavljanje prejemanja faksov samo preko priključenega telefona (Oddaljeno sprejemanje)” na strani 156
- ➔ “Nastavitev Način sprejemanja” na strani 154

Priprava tiskalnika na pošiljanje in prejemanje faksov (z uporabo Čarovnik za nastavitve faksa)

Čarovnik za nastavitve faksa konfigurira osnovne funkcije faksa, da pripravi tiskalnik na pošiljanje in prejemanje faksov.

Čarovnik se samodejno prikaže, ko prvič vklopite tiskalnik. Časovnika lahko prikličete tudi ročno na nadzorni plošči tiskalnika. Čarovnika boste morali znova zagnati, če ga ob prvem vklopu tiskalnika preskočite ali v primeru spremembe okolja za povezavo.

☐ S pomočjo čarovnika lahko nastavite elemente, opisane v nadaljevanju.

☐ Glava (Vaša telefonska št. in Glava faksa)

☐ Način sprejemanja (Sam. ali Ročno)

☐ Spodnji elementi se nastavijo samodejno glede na okolje za povezavo.

☐ Način klicanja (npr. Ton ali Pulzno)

☐ Vrsta linije (PSTN ali PBX)

☐ Zazn. znaka centrale

☐ Nastavitev Distinctive Ring Detection (DRD)

☐ Ostali elementi v **Osnovne nastavitve** ostanejo nespremenjeni.

Zaženite Čarovnik za nastavitve faksa, da se opravijo **Osnovne nastavitve**, pri tem sledite navodilom na zaslonu.

Nastavitve faksa

1. Prepričajte se, da je tiskalnik priključen na telefonsko linijo.

Opomba:

Samodejno preverjanje povezave faksa se izvede ob koncu čarovnika, zato mora biti pred zagonom čarovnika tiskalnik priključen na telefonsko linijo.

2. Na začetnem zaslonu nadzorne plošče tiskalnika izberite **Nastavitve** in nato izberite **Splošne nastavitve > Nastavitve faksa > Čarovnik za nastavitev faksa**.
3. Na zaslonu **Čarovnik za nastavitev faksa** tapnite **Nadaljuj**.
Čarovnik se zažene.
4. Na zaslonu za vnos glave faksa vnesite ime pošiljatelja, na primer ime vašega podjetja, in nato tapnite **V redu**.

Opomba:

Ime pošiljatelja in številka faksa se prikažeta v glavi izhodnih faksov.

5. Na zaslonu za vnos telefonske številke vnesite svojo številko faksa in nato tapnite **V redu**.
6. Na zaslonu **Nastavitev Distinctive Ring Detection (DRD)** uredite naslednje nastavitve.
 - ☐ Če ste se pri ponudniku telekomunikacijskih storitev naročili na storitev razločevalnega zvoka zvonjenja: izberite **Nastavitve** in nato izberite vzorec zvonjenja, ki bo uporabljen za dohodne fakse.
 - Če izberete **Vse**, nadaljujte z 7. korakom.
 - Če izberete katero koli drugo nastavitev, je možnost **Način sprejemanja** samodejno nastavljena na **Sam..** Nadaljujte s 9. korakom.
 - ☐ Če te možnosti ni treba nastaviti: tapnite **Preskoči** in nadaljujte z 9. korakom.

Opomba:

- ☐ Storitve razločevalnega zvonjenja, ki jih ponujajo številna telekomunikacijska podjetja (ime storitve je pri različnih ponudnikih različno), omogoča več telefonskih števil na eni telefonski liniji. Vsaki številki je dodeljen drug vzorec zvonjenja. Eno številko lahko uporabite za glasovne klice, drugo pa za faks. Izberite vzorec zvonjenja, dodeljen klicem na faks v **DRD**.
- ☐ Odvisno od regije se možnosti **Vklop** in **Izkl.** prikažeta kot možnosti **DRD**. Če želite uporabiti funkcijo razločevalnega zvonjenja, izberite **Vklop**.

7. Na zaslonu **Nastavitev načina sprejema** izberite, ali uporabljate telefonsko napravo, ki je priključena na tiskalnik.
 - ☐ Če je povezava vzpostavljena: izberite **Da** in nato nadaljujte z naslednjim korakom.
 - ☐ Če povezava ni vzpostavljena: izberite **Ne** in nadaljujte z 9. korakom. **Način sprejemanja** se nastavi na **Sam..**
8. Na zaslonu **Nastavitev načina sprejema** izberite, ali želite samodejno sprejemati fakse.
 - ☐ Za samodejno sprejemanje: izberite **Da**. **Način sprejemanja** se nastavi na **Sam..**
 - ☐ Za ročno sprejemanje: izberite **Ne**. **Način sprejemanja** se nastavi na **Ročno**.
9. Na zaslonu **Nadaljuj** preverite svoje nastavitve in nato tapnite **Nadaljuj**.

Za popraviljanje ali spreminjanje nastavitev tapnite .

10. Izberite **Začni preverjanje**, da zaženete preverjanje povezave faksa. Ko se na zaslonu prikaže poziv, da natisnete rezultat preverjanja, izberite **Natisni**.

Natisne se poročilo o rezultatih preverjanja, v katerem je prikazano stanje povezave.

Nastavitve faksa

Opomba:

- ☐ Če so v poročilo vključene napake, sledite navodilom na poročilu, da jih odpravite.
- ☐ Če se prikaže zaslon **Izberi vrsto linije**, izberite vrsto linije.
 - Kadar tiskalnik priključujete na telefonski sistem PBX ali vmesnik, izberite **PBX**.
 - Ko tiskalnik povežete s standardno telefonsko linijo, izberite **PSTN** in nato na prikazanem zaslonu **Potrditev** izberite **Ne zaznaj**. Toda če izberete nastavev **Ne zaznaj**, lahko to povzroči izpustitev prve številke iz številke faksa pri izbiranju in pošiljanje faksa na napačno številko.

Povezane informacije

- ➔ [“Priključitev tiskalnika na telefonsko linijo”](#) na strani 148
- ➔ [“Nastavitev Način sprejemanja”](#) na strani 154
- ➔ [“Nastavljanje uporabe telefonskega odzivnika”](#) na strani 156
- ➔ [“Nastavljanje prejetanja faksov samo preko priključenega telefona \(Oddaljeno sprejemanje\)”](#) na strani 156
- ➔ [“Meni Osnovne nastavitve”](#) na strani 172

Opravljanje posameznih nastavitev za funkcijo faksiranja prek tiskalnika

Funkcijo faksiranja prek tiskalnika lahko konfigurirate posamično preko nadzorne plošče tiskalnika. Spremenite lahko tudi nastavitve, ki so bile opravljene preko **Čarovnik za nastavitve faksa**. Za več informacij glejte opise menija **Nastavitve faksa**.

Opomba:

- ☐ Z uporabo Web Config lahko konfigurirate funkcije faksiranja prek tiskalnika.
- ☐ Kadar uporabljate Web Config za prikaz menija **Nastavitve faksa**, se bosta uporabniški vmesnik in lokacija lahko nekoliko razlikovala od nadzorne plošče tiskalnika.

Povezane informacije

- ➔ [“Menijske možnosti za Nastavitve faksa”](#) na strani 166

Nastavitev Način sprejemanja

V **Način sprejemanja** obstajata dve možnosti za prejetanje dohodnih faksov. Nastavitve lahko opravite v spodnjem meniju.

Nastavitve > Splošne nastavitve > Nastavitve faksa > Osnovne nastavitve > Način sprejemanja

Način sprejemanja	Uporaba telefonske linije
Ročno	Predvsem ta telefoniranje, toda tudi za faksiranje
Sam.	Samo za faksiranje (zunanja telefonska naprava ni potrebna)
	Predvsem za faksiranje, občasno za telefoniranje

Nastavitve faksa

Povezane informacije

- ➔ [“Uporaba načina Sam.” na strani 155](#)
- ➔ [“Uporaba načina Ročno” na strani 155](#)
- ➔ [“Meni Osnovne nastavitve” na strani 172](#)

Uporaba načina Ročno

Sprejemanje faksov

Ko zazvoni telefon, lahko klic prevzamete ročno, tako da dvignete slušalko.

- ☐ Če zaslišite signal za faks (baud):

Izberite **Faks** na začetnem zaslonu tiskalnika, izberite **Pošlji /prejmi > Sprejmi** in nato tapnite . Nato odložite slušalko.

- ☐ Če se zvonjenje nanaša na glasovni klic:

Klic prevzemite kot običajno.

Sprejemanje faksov samo prek priključenega telefona

Če je nastavljeno **Oddaljeno sprejemanje**, lahko fakse enostavno prejmete tako, da vnesete **Koda za začetek**.

Ko telefon pozvoni, dvignite slušalko. Ko zaslišite zvok faksa (baud), pritisnite dvomestno številko za **Koda za začetek**, in nato odložite slušalko.

Povezane informacije

- ➔ [“Nastavljanje prejetanja faksov samo preko priključenega telefona \(Oddaljeno sprejemanje\)” na strani 156](#)

Uporaba načina Sam.

Prejemanje faksov brez zunanje telefonske naprave

Tiskalnik samodejno preklopi na sprejemanje faksa, ko je doseženo število zvonjenj, ki ga določite v **Zvonjenj pred odgovorom**.

Opomba:

Priporočamo, da **Zvonjenj pred odgovorom** nastavite na čim nižjo vrednost.

Prejemanje faksov z zunanjo telefonsko napravo

Tiskalnik z zunanjo telefonsko napravo deluje na naslednji način.

- ☐ Če je vaša telefonska naprava telefonski odzivnik in če se aktivira po številu zvonjenj, ki ste jih nastavili v **Zvonjenj pred odgovorom**:
 - Če se zvonjenje nanaša na faks: tiskalnik samodejno preklopi na prejetanje faksa.
 - Če se zvonjenje nanaša na glasovni klic: telefonski odzivnik lahko sprejme glasovni klic in posname sporočilo.
- ☐ Če dvignete slušalko po številu zvonjenj, ki ste jih nastavili v **Zvonjenj pred odgovorom**:
 - Če se zvonjenje nanaša na faks: faks lahko prejmete na enak način kot pri **Ročno**.
 - Če se zvonjenje nanaša na glasovni klic: telefonski klic lahko sprejmete običajno.

Nastavitve faksa

- ☐ Kadar tiskalnik samodejno preklopi na prejemanje faksa:
 - Če se zvonjenje nanaša na faks: tiskalnik začne sprejemati faks.
 - Če se zvonjenje nanaša na glasovni klic: telefonski klica ni mogoče sprejeti. Klicatelja prosite, naj pokliče nazaj.

Opomba:

Nastavite **Zvonjenj pred odgovorom** tiskalnika na številko, ki je večja od števila zvonjenj za telefonski odzivnik. V nasprotnem telefonski odzivnik ne more sprejeti glasovnih klicev, da bi posnel glasovna sporočila. Za več informacij o nastavitvi telefonskega odzivnika glejte priročnik, ki je priložen telefonskemu odzivniku.

Povezane informacije

- ➔ [“Nastavljanje uporabe telefonskega odzivnika” na strani 156](#)
- ➔ [“Uporaba načina Ročno” na strani 155](#)

Opravljanje nastavitev pri povezavi zunanje telefonske naprave

Nastavljanje uporabe telefonskega odzivnika

Za uporabo telefonskega odzivnika morate urediti nastavitve.

1. Na začetnem zaslonu nadzorne plošče tiskalnika izberite **Nastavitve**.
2. Izberite **Splošne nastavitve > Nastavitve faksa > Osnovne nastavitve**.
3. Nastavite **Način sprejemanja** na **Sam..**
4. Za nastavitve **Zvonjenj pred odgovorom** tiskalnika določite številko, ki je večja od števila zvonjenj za telefonski odzivnik.

Če je za **Zvonjenj pred odgovorom** telefonskega odzivnika izbrana številka, ki je nižja od števila zvonjenj telefonskega odzivnika, telefonski odzivnik ne more sprejemati govornih klicev za snemanje govornih sporočil. Za nastavitve glejte priročnike, ki ste jih prejeli s telefonskim odzivnikom.

Nastavitev **Zvonjenj pred odgovorom** tiskalnika morda ne bo prikazana, odvisno od regije.

Povezane informacije

- ➔ [“Uporaba načina Sam.” na strani 155](#)
- ➔ [“Meni Osnovne nastavitve” na strani 172](#)

Nastavljanje prejemanja faksov samo preko priključenega telefona (Oddaljeno sprejemanje)

Dohodne fakse lahko začnete sprejemati, če dvignete slušalko in uporabite telefon, ne da bi uporabili tiskalnik. Funkcija **Oddaljeno sprejemanje** je na voljo za telefone, ki podpirajo tonsko izbiranje.

1. Na začetnem zaslonu nadzorne plošče tiskalnika izberite **Nastavitve**.
2. Izberite **Splošne nastavitve > Nastavitve faksa > Osnovne nastavitve > Oddaljeno sprejemanje**.

Nastavitve faksa

3. Tapnite **Oddaljeno sprejemanje**, da to možnost nastavite na **Vklop**.
4. Izberite **Koda za začetek**, vnesite dvomestno kodo (vnesete lahko številke od 0 do 9, * in #) in nato tapnite **V redu**.
5. Izberite **V redu**, da uporabite nastavitve.

Povezane informacije

- ➔ [“Uporaba načina Ročno” na strani 155](#)
- ➔ [“Meni Osnovne nastavitve” na strani 172](#)

Opravljanje nastavitev Nastavitve tiskanja za prejemanje faksov

Nastavitev vira papirja za sprejemanje faksov (za modele z dvema ali več viri papirja)

Nastavite lahko vire papirja za tiskanje prejetih dokumentov in poročil o faksih. Za tiskanje faksov so privzeto omogočeni vsi viri papirja. To funkcijo uporabite, če za tiskanje faksov ne želite uporabiti papirja v določenem viru papirja.

1. Na začetnem zaslonu nadzorne plošče tiskalnika izberite **Nastavitve**.
2. Izberite **Splošne nastavitve** > **Nastavitve tiskalnika** > **Nastavitve vira papirja** > **Nastavitve samodejne izbire** > **Faks**.
3. Tapnite vsa polja virov papirja, ki jih ne želite uporabiti za tiskanje faksov.
Za tiskanje faksov se nastavev vira papirja spremeni na **Izkl.** in onemogoči.

Povezane informacije

- ➔ [“Nastavitve tiskalnika” na strani 135](#)

Opravljanje nastavitev Nastavitve tiskanja, kot je Obojestransko, za prejemanje faksov

Tiskalnik lahko nastavite tako, da zmanjšate porabo papirja in nastavite obojestransko tiskanje prejetih faksov ali pa te fakse natisnete v zmanjšani velikosti, da se prilegajo velikost papirja. Za primer, kako nastaviti dvostransko tiskanje, upoštevajte spodnje korake.

1. Na začetnem zaslonu nadzorne plošče tiskalnika izberite **Nastavitve**.
2. Izberite **Splošne nastavitve** > **Nastavitve faksa** > **Nastavitve sprejemanja**.
3. Izberite **Nastavitve tiskanja**, in nato **Obojestransko**.
4. Tapnite polje **Obojestransko**, da ga nastavite na **Vklop**.
5. V **Rob vezave** izberite **Krajši rob** ali **Daljši rob**.

Nastavitve faksa

6. Izberite **V redu**.

Povezane informacije

➔ [“Meni Nastavitve tiskanja” na strani 170](#)

Nastavljanje shranjevanja in posredovanja prejetih faksov

Tiskalnik je privzeto nastavljen tako, da natisne prejete fakse. Poleg tiskanja lahko tiskalnik nastavite tudi tako, da prejete fakse shrani in/ali posreduje. Upoštevajte, da se načini nastavitve lahko razlikujejo glede na to, ali obstaja možnost nastavitve pogojev ali ne.

- ☐ Shranjevanje in posredovanje faksov, prejetih od nedoločenih partnerjev — funkcija shranjevanja in posredovanja prejetih faksov brez pogojev
- ☐ Shranjevanje in posredovanje faksov, prejetih od določenih partnerjev — funkcija shranjevanja in posredovanja prejetih faksov s pogoji

Povezane informacije

➔ [“Funkcije shranjevanja in posredovanja prejetih faksov brez določenih pogojev” na strani 158](#)

➔ [“Funkcije shranjevanja in posredovanja prejetih faksov z določenimi pogoji” na strani 161](#)

Funkcije shranjevanja in posredovanja prejetih faksov brez določenih pogojev

Fakse, ki ste jih prejeli od določenih partnerjev, lahko shranite ali posredujete na cilje v tiskalniku in zunaj tiskalnika. Hkrati lahko izberete naslednje cilje. Če jih izberete hkrati, so isti prejeti faksi shranjeni v Prejeto, v računalnik, v zunanjo pomnilniško napravo in posredovani na cilj, kot je na primer e-poštni naslov.

- ☐ Prejeto v tiskalniku
 - Prejete fakse lahko shranite v Prejeto. Ogledate si jih lahko na nadzorni plošči tiskalnika, tako da lahko natisnete le fakse, ki jih želite natisniti, in izbrišete nepotrebne fakse.
- ☐ Zunaj tiskalnika
 - ☐ Računalnik (sprejemanje faksa iz računalnika)
 - ☐ Zunanja pomnilniška naprava
 - ☐ Do 5 ciljev za posredovanje
 - E-naslovi
 - Mape v skupni rabi v omrežju
 - Druge naprave za faksiranje

Povezane informacije

➔ [“Nastavitev shranjevanja in posredovanja prejetih faksov \(Brezpogojno shranjevanje/posredov.\)” na strani 159](#)

➔ [“Meni Nastavitve za shranj./posred.” na strani 167](#)

➔ [“Nastavljanje pošiljanja in prejemanja faksov z računalnikom” na strani 164](#)

Nastavitve faksa

Nastavitev shranjevanja in posredovanja prejetih faksov (Brezpogojno shranjevanje/posredov.)

Nastavite lahko shranjevanje in posredovanje faksov, prejetih od nedoločenih pošiljateljev. Če opravite nastavitve za posredovanje prejetih faksov, najprej na seznam stikov dodajte cilje za posredovanje. Če želite dokument posredovati na e-poštni naslov, morate vnaprej konfigurirati tudi nastavitve poštnega strežnika.

Sledite spodnjim korakom. Če opravite nastavitve za shranjevanje prejetih faksov v računalnik s funkcijo PC-FAX, glejte s tem povezane informacije v nadaljevanju.

1. Na začetnem zaslonu nadzorne plošče tiskalnika izberite **Nastavitve**.
2. Izberite **Splošne nastavitve > Nastavitve faksa > Nastavitve sprejemanja > Nastavitve za shranj./posred. > Brezpogojno shranjevanje/posredov..**

Če je prikazano sporočilo, preverite vsebino in nato tapnite **V redu**.

3. Opravite spodnje nastavitve, odvisno od ciljev za shranjevanje in posredovanje. Naslednje možnosti lahko uporabljate hkrati.

- ☐ Prejete fakse lahko shranite v Prejeto:

- ❶ Izberite **Shrani v mapo »Prejeto«**, da to nastavite na **Vklop**.
- ❷ Če je prikazano sporočilo, preverite vsebino in nato izberite **V redu**.

- ☐ Shranjevanje prejetih faksov v zunanjo pomnilniško napravo:

- ❶ Vstavite pomnilniško napravo v vrata USB za zunanji vmesnik.
- ❷ Izberite **Shrani v pomniln. napravo**.
- ❸ Izberite **Da**. Če želite samodejno natisniti dokumente, ko jih shranite v pomnilniško napravo, namesto tega izberite **Da in natisni**.
- ❹ Oglejte si prikazano sporočilo in tapnite **Ustvari**.

V pomnilniški napravi je ustvarjena mapa, v katero bodo shranjeni prejeti dokumenti.

- ❺ Oglejte si sporočilo in tapnite **Zapri** ali počakajte, da se sporočilo izbriše in nato tapnite **Zapri**.
- ❻ Če se prikaže naslednje sporočilo, si oglejte vsebino in nato tapnite **Zapri**.

Pomembno:

Prejeti dokumenti se začasno shranijo v pomnilnik tiskalnika, preden se shranijo v pomnilniško napravo, priključeno na tiskalnik. Napaka zaradi polnega pomnilnika onemogoči pošiljanje in prejemanje faksov, zato naj bo pomnilniška naprava vedno priključena na tiskalnik.

Nastavitve faksa

- ☐ Za posredovanje prejetih faksov v e-pošto, mape v skupni rabi ali druge naprave za faksiranje:

❶ Izberite **Posreduj**.

❷ Izberite **Da**. Če želite, da se dokumenti pri posredovanju samodejno natisnejo, namesto tega izberite **Da in natisni**.

❸ Izberite **Dodaj vnos** in nato iz seznama stikov izberite cilje za posredovanje. Določite lahko največ pet ciljnih naslovov za posredovanje.

❹ Tapnite **Zapri**, da dokončate izbiranje ciljev za posredovanje in nato tapnite **Zapri**.

❺ V **Mož. neusp. posr.** izberite, ali želite prejete dokumente natisniti ali jih shraniti v Prejeto tiskalnika, če dokumentov ni mogoče posredovati.

Pomembno:

Ko je Prejeto poln, je prejemanje faksov onemogočeno. Ko dokumente v nabiralniku preverite, jih izbrišite.

Opomba:

Na  na začetnem zaslonu je poleg števila neobdelanih opravil prikazano tudi število dokumentov, ki niso bili uspešno posredovani.

4. Tiskalnik lahko nastavite tako, da pošlje e-pošto osebam, ki jih želite obvestiti o rezultatu obdelave faksov. Izberite **E-poštna obvestila**, določite prejemnika e-pošte in nato nastavite spodnje možnosti.

Naslednje možnosti lahko uporabljate hkrati.

- ☐ Obvestilo o dokončanju prejema: Pošljite e-poštna sporočila prejemniku, ko tiskalnik prejme faks.
- ☐ Obv. o dok. tisk.: Pošljite e-poštna sporočila prejemniku, ko tiskalnik natisne prejete fakse.
- ☐ Obv. shr. pom. na.: Pošljite e-poštna sporočila prejemniku, ko tiskalnik shrani prejete dokumente v pomnilniško napravo.
- ☐ Obv. o dok. posr.: Pošljite e-poštna sporočila prejemniku, ko tiskalnik zaključi posredovanje prejetih faksov.

5. Tapnite **Zapri** za dokončanje nastavitvev **Brezpogojno shranjevanje/posredov.**

S tem je nastavljanje brezpogojnega shranjevanja in posredovanja za prejemanje faksov zaključeno.

6. Izberite zelene nastavitve **Skupne nastavitve**.

Za podrobnejše informacije glejte razlago za **Skupne nastavitve** v **Nastavitve > Splošne nastavitve > Nastavitve faksa > Nastavitve sprejemanja > Nastavitve za shranj./posred.**

Opomba:

*Če ste za ciljni naslov za posredovanje izbrali mapo v skupni rabi v omrežju ali e-poštni naslov, vam priporočamo, da preskusite, ali lahko pošljete optično prebrano sliko na ciljni naslov v načinu optičnega branja. Na začetnem zaslonu izberite **Optično branje > E-pošta**, ali **Optično branje > Omrežna mapa/FTP**, izberite cilj in začnite optično branje.*

Povezane informacije

- ➔ [“Omrežna povezava” na strani 19](#)
- ➔ [“Nastavitve strežnika ali mape v skupni rabi” na strani 38](#)
- ➔ [“Funkcije shranjevanja in posredovanja prejetih faksov brez določenih pogojev” na strani 158](#)
- ➔ [“Opravljanje nastavitvev Shrani v računalnik za prejemanje faksov” na strani 165](#)
- ➔ [“Nastavitve Shrani v računalnik, ki omogoča tiskanje s tiskalnikom, ki prejme faks” na strani 165](#)
- ➔ [“Opravljanje nastavitvev Shrani v računalnik za onemogočenje sprejemanja faksov” na strani 165](#)
- ➔ [“Meni Nastavitve za shranj./posred.” na strani 167](#)

Nastavitve faksa

Funkcije shranjevanja in posredovanja prejetih faksov z določenimi pogoji

Fakse lahko prejimate od določenih partnerjev ali ob določeni časih, in jih nato shranite ter posredujete na ciljne lokacije v tiskalniku ter lokacije, ki niso v tiskalniku. Hkrati lahko izberete naslednje cilje. Če jih izberete hkrati, so isti prejeti faksi shranjeni v Prejeto, v zaupni nabiralnik ali v zunanjo pomnilniško napravo in posredovani na cilj, kot je na primer e-poštni naslov.

☐ Prejeto in zaupni nabiralniki v tiskalniku

Prejete fakse lahko shranjujete v Prejeto ali zaupne nabiralnike in jih razvrščate glede na pogoje. Ogledate si jih lahko na nadzorni plošči tiskalnika, tako da lahko natisnete le fakse, ki jih želite natisniti, in izbrišete nepotrebne fakse.

☐ Zunaj tiskalnika

☐ Zunanja pomnilniška naprava

☐ Cilj posredovanja:

- E-naslov
- Mapa v skupni rabi v omrežju
- Druga naprava za faksiranje

Povezane informacije

➔ [“Nastavitev shranjevanja in posredovanja prejetih faksov \(Pogojno shranj./posred.\)” na strani 161](#)

➔ [“Meni Nastavitve za shranj./posred.” na strani 167](#)

Nastavitev shranjevanja in posredovanja prejetih faksov (Pogojno shranj./posred.)

Nastavite lahko shranjevanje in posredovanje faksov, prejetih od določenih pošiljateljev ali ob določenem času. Če opravite nastavitve za posredovanje prejetih faksov, najprej na seznam stikov dodajte cilje za posredovanje. Če želite dokument posredovati na e-poštni naslov, morate vnaprej konfigurirati tudi nastavitve poštnega strežnika.

Opomba:

- ☐ Barvnih dokumentov ne morete posredovati drugemu faksu. Ti dokumenti so obdelani kot dokumenti, ki jih ni mogoče posredovati.
- ☐ Preden uporabite funkcijo shranjevanja in posredovanja prejetih faksov ob določenem času, se prepričajte, da so nastavitve **Datum/čas** in **Časovni zamik** tiskalnika pravilne. Do menija dostopate preko **Nastavitve > Splošne nastavitve > Osnovne nastavitve > Nastavitev datum/čas**.

1. Na začetnem zaslonu nadzorne plošče tiskalnika izberite **Nastavitve**.
2. Izberite **Splošne nastavitve > Nastavitve faksa > Nastavitve sprejemanja > Nastavitve za shranj./posred..**
3. Tapnite  na neregistriranem nabiralniku pod **Pogojno shranj./posred..**
4. Tapnite **Ime** in vnesite ime, ki ga želite registrirati.

Nastavitve faksa

5. Izberite **Stanja**, da nastavite pogoje.

- ☐ Ujemanje številke faksa prejemnika: Če številka dohodnega faksa izpolnjuje pogoje, ki ste jih izbrali za ta element, tiskalnik shrani in posreduje prejete fakse.

Izberite pogoj **Ujemanje številke faksa prejemnika** in vnesite faks (največ 20 števk) tako, da izberete polje **Številka faksa**.

- ☐ Po. uj. pod. (SUB): Če se podnaslov (SUB) popolnoma ujema, tiskalnik shrani in posreduje prejete fakse. Omogočite nastavev Po. uj. pod. (SUB) in vnesite geslo tako, da izberete polje **Podnaslov (SUB)**.

- ☐ Po. uj. Gesla (SID): Če se geslo (SID) popolnoma ujema, tiskalnik shrani in posreduje prejete fakse. Omogočite nastavev Po. uj. Gesla (SID) in vnesite geslo tako, da izberete polje **Geslo(SID)**.

- ☐ Čas prejemanja: Tiskalnik shrani in posreduje fakse, prejete v določenem obdobju. Omogočite nastavev **Čas prejemanja** in nato nastavite čas v **Začetni čas** in **Končni čas**.

6. Izberite **Cilj shranjev./posredov..**

7. Opravite spodnje nastavitve, odvisno od ciljev za shranjevanje in posredovanje.

Naslednje možnosti lahko uporabljate hkrati.

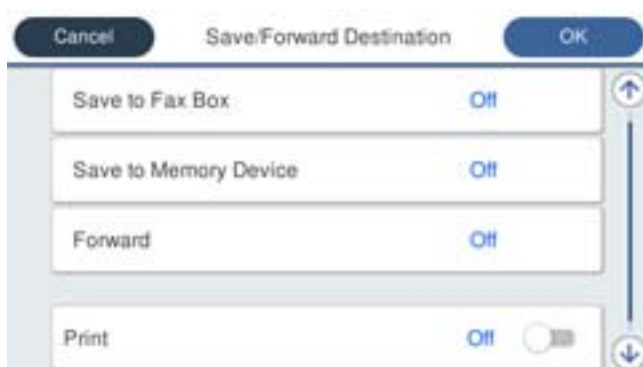

- ☐ Za tiskanje prejetega faksa:

Tapnite **Natisni**, da to možnost nastavite na **Vklop**.

- ☐ Za shranjevanje prejetih faksov v Prejeto ali v zaupni nabiralnik:

❶ Izberite **Shr. v nabir. faksa**.

❷ Tapnite **Shr. v nabir. faksa**, da to možnost nastavite na **Vklop**.

❸ Izberite nabiralnik, v katerega želite shraniti dokument.

- ☐ Shranjevanje prejetih faksov v zunanjo pomnilniško napravo:

❶ Vstavite pomnilniško napravo v vrata USB za zunanji vmesnik.

❷ Izberite **Shrani v pomniln. napravo**.

❸ Tapnite **Shrani v pomniln. napravo**, da to možnost nastavite na **Vklop**.

❹ Oglejte si prikazano sporočilo in tapnite **Ustvari**.

V pomnilniški napravi je ustvarjena mapa, v katero bodo shranjeni prejeti dokumenti.

Pomembno:

Prejeti dokumenti se začasno shranijo v pomnilnik tiskalnika, preden se shranijo v pomnilniško napravo, priključeno na tiskalnik. Napaka zaradi polnega pomnilnika onemogoči pošiljanje in prejemanje faksov, zato naj bo pomnilniška naprava vedno priključena na tiskalnik.

Nastavitve faksa

☐ Za posredovanje prejetih faksov v e-pošto, mape v skupni rabi ali druge naprave za faksiranje:

- ❶ Izberite **Posreduj**.
- ❷ Tapnite **Posreduj**, da to možnost nastavite na **Vklop**.
- ❸ Izberite **Dodaj vnos** in nato iz seznama stikov izberite cilje za posredovanje. Določite lahko cilj posredovanja.
- ❹ Ko končate z izbiro ciljev za posredovanje, tapnite **Zapri**.
- ❺ Preverite, ali je izbrani cilj za posredovanje pravilen, in nato izberite **Zapri**.
- ❻ V **Mož. neusp. posr.** izberite, ali želite prejete dokumente natisniti ali jih shraniti v Prejeto tiskalnika, če dokumentov ni mogoče posredovati.

Pomembno:

Ko je Prejeto ali zaupni nabiralnik poln, je prejemanje faksov onemogočeno. Ko dokumente v nabiralniku preverite, jih izbrišite.

Opomba:

Na  na začetnem zaslonu je poleg števila neobdelanih opravil prikazano tudi število dokumentov, ki niso bili uspešno posredovani.

8. Tapnite **V redu** za dokončanje nastavitve **Cilj shranjev./posredov..**
9. Tiskalnik lahko nastavite tako, da pošlje e-pošto osebam, ki jih želite obvestiti o rezultatu obdelave faksov. Izberite **E-poštna obvestila**, določite prejemnika e-pošte in nato nastavite spodnje možnosti.
Naslednje možnosti lahko uporabljate hkrati.
 - ☐ Obvestilo o dokončanju prejema: Pošljite e-poštna sporočila prejemniku, ko tiskalnik prejme faks.
 - ☐ Obv. o dok. tisk.: Pošljite e-poštna sporočila prejemniku, ko tiskalnik natisne prejete fakse.
 - ☐ Obv. shr. pom. na.: Pošljite e-poštna sporočila prejemniku, ko tiskalnik shrani prejete dokumente v pomnilniško napravo.
 - ☐ Obv. o dok. posr.: Pošljite e-poštna sporočila prejemniku, ko tiskalnik zaključi posredovanje prejetih faksov.
10. Izberite **V redu** in **V redu**, da dokončate nastavitve **Pogojno shranj./posred..**
11. Izberite registriran nabiralnik, za katerega ste opravili nastavitve pogoja, in nato izberite **Omogoči**.
S tem je nastavljanje pogojnega shranjevanja in posredovanja za prejemanje faksov zaključeno.
12. Izberite želene nastavitve **Skupne nastavitve**.
Za podrobnejše informacije glejte razlago za **Skupne nastavitve** v **Nastavitve > Splošne nastavitve > Nastavitve faksa > Nastavitve sprejemanja > Nastavitve za shranj./posred..**

Opomba:

*Če ste za ciljni naslov za posredovanje izbrali mapo v skupni rabi v omrežju ali e-poštni naslov, vam priporočamo, da preskusite, ali lahko pošljete optično prebrano sliko na ciljni naslov v načinu optičnega branja. Na začetnem zaslonu izberite **Optično branje > E-pošta**, ali **Optično branje > Omrežna mapa/FTP**, izberite cilj in začnite optično branje.*

Povezane informacije

- ➔ [“Omrežna povezava” na strani 19](#)
- ➔ [“Nastavitev strežnika ali mape v skupni rabi” na strani 38](#)
- ➔ [“Funkcije shranjevanja in posredovanja prejetih faksov z določenimi pogoji” na strani 161](#)

Nastavitve faksa

➔ [“Meni Nastavitve za shranj./posred.” na strani 167](#)

Nastavljanje blokiranja neželenih faksov

Neželene fakse lahko blokirate.

1. Na začetnem zaslonu nadzorne plošče tiskalnika izberite **Nastavitve**.
2. Izberite **Splošne nastavitve** > **Nastavitve faksa** > **Osnovne nastavitve** > **Zavrneni faks**.
3. Nastavite pogoje za blokiranje neželenih faksov.
Izberite **Zavrneni faks** in nato omogočite naslednje možnosti.
 - ☐ Seznam zavrnenih števil: Zavrne fakse, ki so na seznamu števil zavrnitve.
 - ☐ Blokirana prazna glava faksa: Zavrne fakse, ki nimajo podatkov v glavi.
 - ☐ Neregistrirani kontakti: Zavrne fakse, ki niso dodani na seznam stikov.
4. Tapnite , da se vrnete na zaslon **Zavrneni faks**.
5. Če uporabljate **Seznam zavrnenih števil**, izberite **Uredi seznam števila zavrnitev** in nato uredite seznam.

Povezane informacije

➔ [“Meni Osnovne nastavitve” na strani 172](#)

Nastavljanje pošiljanja in prejemanja faksov z računalnikom

Za pošiljanje in prejemanje faksov z odjemalskim računalnikom je treba v računalnik, ki je povezan preko omrežja ali kabla USB, namestiti FAX Utility.

Omogočanje pošiljanja faksa z računalnika

Preko Web Config opravite naslednje nastavitve.

1. Odprite Web Config, kliknite zavihek **Fax** in nato **Send Settings** > **Basic**.
2. Izberite **Use** za možnost **PC to FAX Function**.

Opomba:

Privzeta nastavljena vrednost za **PC to FAX Function** je **Use**. Če želite onemogočiti pošiljanje faksov s katerega koli računalnika, izberite **Do Not Use**.

3. Kliknite **OK**.

Povezane informacije

➔ [“Meni Nastavitve pošiljanja” na strani 166](#)

Nastavitve faksa

Opravljanje nastavitev Shrani v računalnik za prejemanje faks

Shranjevanje prejetih faks v računalnik s pripomočkom FAX Utility. Na odjemalski računalnik namestite FAX Utility in opravite nastavitve. Za podrobnosti si oglejte Basic Operations v pomoči za FAX Utility (ki je prikazana v glavnem oknu).

Nastavitveni element spodaj na nadzorni plošči tiskalnika je nastavljen na **Da**, prejete fakse je mogoče shraniti v računalnik.

Nastavitve > Splošne nastavitve > Nastavitve faksa > Nastavitve sprejemanja > Nastavitve za shranj./posred. > Brezpogojno shranjevanje/posredov. > Shrani v računalnik

Povezane informacije

➡ [“Meni Nastavitve za shranj./posred.” na strani 167](#)

Nastavitev Shrani v računalnik, ki omogoča tiskanje s tiskalnikom, ki prejme faks

Lahko nastavite, da tiskalnik natisne prejete fakse in jih tudi shrani v računalnik.

1. Na začetnem zaslonu nadzorne plošče tiskalnika izberite **Nastavitve**.
2. Izberite **Splošne nastavitve > Nastavitve faksa > Nastavitve sprejemanja**.
3. Izberite **Nastavitve za shranj./posred. > Brezpogojno shranjevanje/posredov. > Shrani v računalnik > Da in natisni**.

Povezane informacije

➡ [“Meni Nastavitve za shranj./posred.” na strani 167](#)

Opravljanje nastavitev Shrani v računalnik za onemogočenje prejemanja faks

Če želite nastaviti, da tiskalnik ne bo shranjeval prejetih faks v računalnik, spremenite nastavitve na tiskalniku.

Opomba:

Prav tako lahko spremenite nastavitve s pripomočkom FAX Utility. Če obstajajo faksi, ki niso bili shranjeni v računalnik, funkcija ne deluje.

1. Na začetnem zaslonu nadzorne plošče tiskalnika izberite **Nastavitve**.
2. Izberite **Splošne nastavitve > Nastavitve faksa > Nastavitve sprejemanja**.
3. Izberite **Nastavitve za shranj./posred. > Brezpogojno shranjevanje/posredov. > Shrani v računalnik > Ne**.

Povezane informacije

➡ [“Meni Nastavitve za shranj./posred.” na strani 167](#)

Menijske možnosti za Nastavitve faksa

Če na nadzorni plošči tiskalnika izberete **Nastavitve > Splošne nastavitve > Nastavitve faksa**, se pokaže ta meni.

Opomba:

- ☐ Do Nastavitve faksa lahko dostopate tudi z Web Config. Kliknite zavihek **Fax** na zaslonu Web Config.
- ☐ Kadar uporabljate Web Config za prikaz menija **Nastavitve faksa**, se bosta uporabniški vmesnik in lokacija lahko nekoliko razlikovala od nadzorne plošče tiskalnika.

Meni Gumb za hitro delovanje

Meni najdete na nadzorni plošči tiskalnika spodaj:

Nastavitve > Splošne nastavitve > Nastavitve faksa > Gumb za hitro delovanje

Opomba:

Tega menija ni mogoče prikazati na zaslonu Web Config.

Element	Opis
Gumb za hitro delovanje 1	Registrira največ tri bližnjice, ki omogočajo hiter dostop do pogosto uporabljanega menija pri pošiljanju faksov. Bližnjice so na vrhu zavihka Nastavitve faksa v Faks .
Gumb za hitro delovanje 2	
Gumb za hitro delovanje 3	

Meni Nastavitve pošiljanja

Meni najdete na nadzorni plošči tiskalnika spodaj:

Nastavitve > Splošne nastavitve > Nastavitve faksa > Nastavitve pošiljanja

Opomba:

Na zaslonu Web Config lahko najdete spodnji meni:

Zavihek **Fax > Send Settings > Basic**

Element	Opis
PC to FAX Function	Ta element je prikazan samo na zaslonu Web Config. Omogoča pošiljanje faksov preko odjemalskega računalnika.
Paketno pošiljanje	Če več faksov čaka na pošiljanje istemu prejemniku, jih s to nastavitvijo združite v skupino in pošljete naenkrat. Sočasno je mogoče poslati do pet dokumentov (skupaj največ 100 strani). Tako lahko prihranite pri stroških prenosa, saj se število povezav zmanjša.
Shrani pod. o neusp. faksih	Shrani dokumente, ki niso bili poslani, v pomnilnik tiskalnika. Dokumente lahko pošljete iz menija Job/Status .

Nastavitve faksa

Povezane informacije

➔ “Omogočanje pošiljanja faksa z računalnika” na strani 164

Meni Nastavitve sprejemanja

Povezane informacije

➔ “Meni Nastavitve za shranj./posred.” na strani 167

➔ “Meni Nastavitve tiskanja” na strani 170

Meni Nastavitve za shranj./posred.

Meni najdete na nadzorni plošči tiskalnika spodaj:

Nastavitve > Splošne nastavitve > Nastavitve faksa > Nastavitve sprejemanja > Nastavitve za shranj./posred.

Brezpogojno shranjevanje/posredov.

Opomba:

Na zaslonu Web Config lahko najdete spodnji meni:

Zavihek *Fax* > *Receive Settings* > *Fax Output*

Kot cilje za shranjevanje in posredovanje lahko nastavite Prejeto, računalnik, zunanjo pomnilniško napravo, e-poštne naslove, mape v skupni rabi in druge naprave za faksiranje. Te funkcije lahko uporabljate hkrati. Če na nadzorni plošči tiskalnika vse elemente nastavite na **Izkl.**, je tiskalnik nastavljen tako, da tiska prejete fakse.

Element	Opis
Shrani v mapo »Prejeto«	Shrani prejete fakse v Prejeto tiskalnika. Shranite lahko največ 200 dokumentov. Upoštevajte, da morda ne boste mogli shraniti 200 dokumentov, kar je odvisno od pogojev uporabe, na primer od velikosti datoteke shranjenih dokumentov in uporabe več funkcij za shranjevanje faksov hkrati. Čeprav se prejeti faksi ne natisnejo samodejno, si jih lahko ogledate na zaslonu tiskalnika in natisnete le tiste, ki jih potrebujete. Če pa izberete Da in natisni v drugem elementu, kot je Shrani v računalnik v Brezpogojno shranjevanje/posredov. , se bodo prejeti faksi natisnili samodejno.
Shrani v računalnik	Shrani prejete fakse kot datoteke PDF v računalniku, ki je povezan s tiskalnikom. To lahko nastavite na Da tako, da uporabite le FAX Utility. V računalnik predhodno namestite FAX Utility. Ko nastavite Da , lahko to spremenite v Da in natisni .
Shrani v pomniln. napravo	Shrani prejete fakse kot datoteke PDF v zunanji pomnilniški napravi, ki je povezana s tiskalnikom. Če izberete Da in natisni , se prejeti faksi natisnejo in shranijo v pomnilnik naprave. Prejeti dokumenti se začasno shranijo v pomnilnik tiskalnika, preden se shranijo v pomnilniško napravo, priključeno na tiskalnik. Napaka zaradi polnega pomnilnika onemogoči pošiljanje in prejemanje faksov, zato naj bo pomnilniška naprava vedno priključena na tiskalnik.

Nastavitve faksa

Element	Opis
Posreduje	<p>Posreduje prejete fakse v drugo napravo za faksiranje ali jih v obliki zapisa PDF posreduje v mapo v skupni rabi v strežniku ali na e-poštni naslov. Posredovani faksi se izbrišejo iz tiskalnika. Če izberete Da in natisni, se prejeti faksi natisnejo in posredujejo. Najprej na seznam stikov dodajte cilje za posredovanje. Če želite dokument posredovati na e-poštni naslov, morate konfigurirati nastavitve poštnega strežnika.</p> <p><input type="checkbox"/> Cilj: Na seznamu stikov, ki ste ga predhodno dodali, lahko izberete cilje za posredovanje. Če ste za ciljni naslov za posredovanje izbrali mapo v skupni rabi v omrežju ali e-poštni naslov, vam priporočamo, da preskusite, ali lahko pošljete optično prebrano sliko na ciljni naslov v načinu optičnega branja. Na začetnem zaslonu izberite Optično branje > E-pošta, ali Optično branje > Omrežna mapa/FTP, izberite cilj in začnite optično branje.</p> <p><input type="checkbox"/> Mož. neusp. posr.: Izberete lahko, ali naj se neuspešno posredovani faks natisne ali shrani v Prejeto. Ko je Prejeto poln, je prejetanje faksov onemogočeno. Ko dokumente v nabiralniku preverite, jih izbrišite. Na  na začetnem zaslonu je poleg števila neobdelanih opravil prikazano tudi število dokumentov, ki niso bili uspešno posredovani.</p>
E-poštna obvestila	<p>Pošlje e-poštno obvestilo, ko se dokonča postopek, ki ga izberete spodaj. Hkrati lahko uporabite spodnje funkcije.</p> <p><input type="checkbox"/> Prejemnik: Nastavite cilj za obvestilo o dokončanju postopka.</p> <p><input type="checkbox"/> Obvestilo o dokončanju prejema: Pošlje obvestilo, ko je prejetanje faksa dokončano.</p> <p><input type="checkbox"/> Obv. o dok. tisk.: Pošlje obvestilo, ko je tiskanje faksa dokončano.</p> <p><input type="checkbox"/> Obv. shr. pom. na.: Pošlje obvestilo, ko je shranjevanje faksa v pomnilniško napravo dokončano.</p> <p><input type="checkbox"/> Obv. o dok. posr.: Pošlje obvestilo, ko je posredovanje faksa dokončano.</p>

Pogojno shranj./posred.

Opomba:

Na zaslonu *Web Config* lahko najdete spodnji meni:

Zavihek *Fax > Receive Settings > Conditions Output Settings*

Kot cilje za shranjevanje in/ali posredovanje lahko nastavite Prejeto, zaupni nabiralnik, zunanjo pomnilniško napravo, e-poštne naslove, mape v skupni rabi in druga naprava za faksiranje.

Za omogočanje ali onemogočanje pogojev tapnite kjer koli v nabiralniku, razen .

Element	Opis
Ime	Vnesite ime pogoja.
Stanja	<p>Izberite pogoje in nato določite nastavitve.</p> <p><input type="checkbox"/> Ujemanje številke faksa prejemnika: Ko se številka faksa pošiljatelja ujema, se prejeti faks shrani in posreduje.</p> <p><input type="checkbox"/> Po. uj. pod. (SUB): Ko se podnaslov (SUB) popolnoma ujema, se prejeti faks shrani in posreduje.</p> <p><input type="checkbox"/> Po. uj. Gesla (SID): Ko se geslo (SID) popolnoma ujema, se prejeti faks shrani in posreduje.</p> <p><input type="checkbox"/> Čas prejemanja: Shrani in posreduje faks, prejet v določenem obdobju.</p>

Nastavitve faksa

Element	Opis
Cilj shranjev./posredov.	<p>Izberite cilj za shranjevanje in posredovanje prejetih dokumentov, ki ustrezajo pogojem. Hkrati lahko uporabite spodnje funkcije.</p> <ul style="list-style-type: none"> <input type="checkbox"/> Shr. v nabir. faksa: Shrani prejete fakse v Prejeto ali zaupni nabiralnik. Skupno lahko shranite do 200 dokumentov. Upoštevajte, da morda ne boste mogli shraniti 200 dokumentov, kar je odvisno od pogojev uporabe, na primer od velikosti datoteke shranjenih dokumentov in uporabe več funkcij za shranjevanje faksov hkrati. <input type="checkbox"/> Shrani v pomniln. napravo: Shrani prejete fakse kot datoteke PDF v zunanji pomnilniški napravi, ki je povezana s tiskalnikom. Prejeti dokumenti se začasno shranijo v pomnilnik tiskalnika, preden se shranijo v pomnilniško napravo, priključeno na tiskalnik. Napaka zaradi polnega pomnilnika onemogoči pošiljanje in prejemanje faksov, zato naj bo pomnilniška naprava vedno priključena na tiskalnik. <input type="checkbox"/> Posreduje: Posreduje prejete fakse v drugo napravo za faksiranje ali jih v obliki zapisa PDF posreduje v mapo v skupni rabi v strežniku ali na e-poštni naslov. Posredovani faksi se izbrišejo iz tiskalnika. Najprej na seznam stikov dodajte cilj za posredovanje. Če želite dokument posredovati na e-poštni naslov, morate konfigurirati tudi nastavitve e-poštnega strežnika. <input type="checkbox"/> Cilj: Na seznamu stikov, ki ste ga predhodno dodali, lahko izberete cilj za posredovanje. Če ste za ciljni naslov za posredovanje izbrali mapo v skupni rabi v omrežju ali e-poštni naslov, vam priporočamo, da preskusite, ali lahko pošljete optično prebrano sliko na ciljni naslov v načinu optičnega branja. Na začetnem zaslonu izberite Optično branje > E-pošta, ali Optično branje > Omrežna mapa/FTP, izberite cilj in začnite optično branje. <input type="checkbox"/> Mož. neusp. posr.: Izberete lahko, ali naj se neuspešno posredovani faks natisne ali shrani v Prejeto. <input type="checkbox"/> Natisni: Natisne prejete fakse.
E-poštna obvestila	<p>Pošlje e-pošno obvestilo, ko se dokonča postopek, ki ga izberete spodaj. Hkrati lahko uporabite spodnje funkcije.</p> <ul style="list-style-type: none"> <input type="checkbox"/> Prejemnik: Nastavite cilj za obvestilo o dokončanju postopka. <input type="checkbox"/> Obvestilo o dokončanju prejema: Pošlje obvestilo, ko je prejemanje faksa dokončano. <input type="checkbox"/> Obv. o dok. tisk.: Pošlje obvestilo, ko je tiskanje faksa dokončano. <input type="checkbox"/> Obv. shr. pom. na.: Pošlje obvestilo, ko je shranjevanje faksa v pomnilniško napravo dokončano. <input type="checkbox"/> Obv. o dok. posr.: Pošlje obvestilo, ko je posredovanje faksa dokončano.
Poročilo o prenosu	<p>Po shranjevanju ali posredovanju prejetega faksa samodejno natisne poročilo o pošiljanju.</p> <p>Če izberete Ob napaki natisni, se poročilo natisne samo v primeru, če prejeti faks shranite ali posredujete, in če se pojavi napaka.</p>

Skupne nastavitve

Opomba:

Na zaslonu *Web Config* lahko najdete spodnji meni:

Zavihek **Fax** > **Receive Settings** > **Inbox**

Nastavitve faksa

Element	Opis
Prejeto	<input type="checkbox"/> Možnosti, ko je spomin poln: Izberete lahko tiskanje prejetega faksa ali zavrnete prejemanje faksa, če je pomnilnik Prejeto poln. <input type="checkbox"/> Nastavitve gesla za mapo »Prejeto«: Geslo zaščiti Prejeto, da prepreči uporabnikom ogled prejetih faksov. Če želite spremeniti geslo, izberite Spremeni , če želite preklicati zaščito z geslom, pa izberite Ponastavi . Za spreminjanje ali ponastavitev gesla potrebujete trenutno veljavno geslo. Gesla ni mogoče nastaviti, ko je možnost Možnosti, ko je spomin poln nastavljena na Sprejmi in natisni fakse .
Nastavitve posredovanja	Določite lahko zadevo e-pošte za posredovanje na e-poštni naslov.

(Meni)

Opomba:

Seznam ni mogoče natisniti z zaslona Web Config. {

Element	Opis
Tisk. seznama za pogojno shranjev./posredovanje	Natisne Seznam za pog. shranj./posred..

Povezane informacije

- ➔ ["Funkcije shranjevanja in posredovanja prejetih faksov brez določenih pogojev"](#) na strani 158
- ➔ ["Nastavitev shranjevanja in posredovanja prejetih faksov \(Brezpogojno shranjevanje/posredov.\)"](#) na strani 159
- ➔ ["Funkcije shranjevanja in posredovanja prejetih faksov z določenimi pogoji"](#) na strani 161
- ➔ ["Nastavitev shranjevanja in posredovanja prejetih faksov \(Pogojno shranj./posred.\)"](#) na strani 161

Meni Nastavitve tiskanja

Meni najdete na nadzorni plošči tiskalnika spodaj:

Nastavitve > Splošne nastavitve > Nastavitve faksa > Nastavitve sprejemanja > Nastavitve tiskanja

Opomba:

Na zaslonu Web Config lahko najdete spodnji meni:

Zavihek **Fax** > **Receive Settings** > **Fax Output**

Element	Opis
Samodejna pomanjšava	Natisne prejete fakse dokumentov velikega formata in jih zmanjša na velikost, ki ustreza viru papirja. Zmanjšanje morda ne bo vedno mogoče, odvisno od prejetih podatkov. Če to funkcijo izklopite, se veliki dokumenti natisnejo v izvirni velikosti na več listih ali pa se izvrže prazen drugi list.
Nastavitve delitve strani	Prejete fakse natisne v razdeljenih straneh, ko je velikost prejetega dokumenta večja od velikosti papirja, naloženega v tiskalniku.

Nastavitve faksa

Element	Opis
Aktivno tiskanje	<p>Te nastavitve tiskanja določite, ko je velikost dokumenta prejetega faksa večja od velikosti papirja, naloženega v tiskalniku.</p> <p>Če izberete Samodejna sprememba vrtenja (razdeli na strani), se prejeti dokument za tiskanje razdeli vzdolžno. Če izberete Vključeno (Zmanjšaj na velikost papirja), se velikost zmanjša do najmanj 50 % za tiskanje.</p>
Samodejno obračanje	<p>Zavrti ležeče usmerjene prejete fakse velikosti A5 tako, da so natisnjeni na papirju velikosti A5. Ta nastavev je uporabljena, če je velikost papirja za vsaj en vir papirja, ki je uporabljen za tiskanje faksov, nastavljena na A5.</p> <p>Če izberete Izkl., se ležeče usmerjeni prejeti faksi velikosti A5, ki imajo enako širino kot pokončni dokumenti velikosti A4, obravnavajo in natisnejo kot faksi velikosti A4.</p> <p>V teh menijih preverite nastavitve vira papirja za tiskanje faksov in velikost papirja za vire papirja.</p> <p><input type="checkbox"/> Nastavitve > Splošne nastavitve > Nastavitve tiskalnika > Nastavitve vira papirja > Nastavitve papirja > Nastavitve samodejne izbire</p> <p><input type="checkbox"/> Nastavitve > Splošne nastavitve > Nastavitve tiskalnika > Nastavitve vira papirja > Nastavitve papirja > Velikost papirja</p>
Dodaj podatke o sprejemu	<p>Natisne informacije o prejemu v glavi faksa, tudi če pošiljatelj ni nastavil informacij v glavi. Informacije o prejemu vključujejo datum in čas prejema, ID pošiljatelja, ID prejema (npr. #001) in številko strani (npr. P1). Ko je omogočena nastavev Nastavitve delitve strani, je vključena tudi številka razdeljene strani.</p>
Obojestransko	Natisne več strani prejetih faksov na obe strani papirja.
Čas začetka tiskanja	<p>Izberite možnosti, da začnete tiskati prejete fakse.</p> <p><input type="checkbox"/> Vse strani so prejete: Tiskanje se začne po prejemu vseh strani. Ali se tiskanje začne na prvi strani ali na zadnji strani, je odvisno od nastavitve v funkciji Zlaganje v skladovnico. Glejte razlago za Zlaganje v skladovnico.</p> <p><input type="checkbox"/> Prva stran je prejeta: Tiskanje se začne, ko je prejeta prva stran, in poteka po vrstnem redu, po katerem so strani prejete. Če tiskalnik ne more začeti tiskati, npr. ko tiska druga tiskalna opravila, začne tiskati prejete strani v paketu, ko je na voljo.</p>
Zlaganje v skladovnico	Ker se prva stran natisne nazadnje (izdajanje proti vrhu), se natisnjeni dokumenti nalagajo v pravilnem zaporedju strani. Če zmanjkuje razpoložljivega prostora pomnilnika, ta funkcija morda ne bo na voljo.
Čas zakasnitve tiskanja	<p><input type="checkbox"/> Čas zakasnitve tiskanja: V določenem časovnem obdobju tiskalnik shrani prejete dokumente v pomnilnik tiskalnika, ne da bi jih natisnil. To funkcijo lahko uporabite za preprečevanje šumov ponoči ali za preprečevanje razkritja zaupnih dokumentov, medtem ko ste odsotni. Pred uporabo te funkcije se prepričajte, ali je v pomnilniku dovolj razpoložljivega prostora. Posamične prejete dokumente lahko tudi pred časom vnovičnega vklopa tiskanja preverite in natisnete v možnosti Job/Status na začetnem zaslonu.</p> <p><input type="checkbox"/> Čas prekinitve: Zaustavi tiskanje dokumentov.</p> <p><input type="checkbox"/> Čas vnovičnega zagona: Samodejno ponovno zažene tiskanje dokumentov.</p>
Tihi način	Zmanjša raven hrupa tiskalnika med tiskanjem faksov, vendar to lahko upočasni tiskanje.

Povezane informacije

➔ [“Opravljanje nastavitve Nastavitve tiskanja za prejetanje faksov” na strani 157](#)

Nastavitve faksa

Meni Nastavitve poročanja

Meni najdete na nadzorni plošči tiskalnika spodaj:

Nastavitve > Splošne nastavitve > Nastavitve faksa > Nastavitve poročanja

Opomba:

Na zaslonu *Web Config* lahko najdete spodnji meni:

Zavihek *Fax* > *Report Settings*

Element	Opis
Poročilo o posredovanju	Natisne poročilo po posredovanju prejetega dokumenta. Izberite Natisni , da se tiskanje izvede vsakič, ko se dokument posreduje.
Poročilo o napaki varnost. kopije	Natisne poročilo, ko pride do napake varnostnega kopiranja pri posredovanju poslanega faksa na Cilj varnostne kopije . Cilj lahko nastavite v Faks > Nastavitve faksa > Varn. kopija . Upoštevajte, da je funkcija varnostnega kopiranja na voljo v naslednjih primerih: <ul style="list-style-type: none"> <input type="checkbox"/> Pošiljanje črno-belega faksa <input type="checkbox"/> Pošiljanje faksa s funkcijo Zamik pošiljanja faksa <input type="checkbox"/> Pošiljanje faksa s funkcijo Paketno pošiljanje <input type="checkbox"/> Pošiljanje faksa s funkcijo Shr. pod. faksa
Samodejno tiskanje dnevnika faksa	Samodejno natisne dnevnik faksa. Izberite Vklop (vsakih 30) , če želite natisniti dnevnik po vsakih 30 dokončanih opravilih faksa. Izberite Vklop (čas) , če želite natisniti dnevnik ob izbranem času. Če število opravil faksa presega 30, se dnevnik natisne pred določenim časom.
Poročilu priloži sliko	Natisne Poročilo o prenosu s sliko prve strani poslanega dokumenta. Izberite Vklop (velika slika) , če želite natisniti zgornji del strani brez pomanjšanja. Izberite Vklop (majhna slika) če želite natisniti celo stran, ustrezno pomanjšano, da jo je mogoče spraviti na poročilo.
Oblika poročila	Za poročila o faksih izberite obliko zapisa v Faks > zavihek Več > Poročilo o faksih , ki ni Sledenje protokolu . Če želite natisniti kode napak, izberite Podrobno .
Izhodna metoda	Izberite način izhoda za poročila faksa, kot je Shrani v pomniln. napravo . Če izberete Posreduj , v stikih izberite Cilj .

Meni Osnovne nastavitve

Meni najdete na nadzorni plošči tiskalnika spodaj:

Nastavitve > Splošne nastavitve > Nastavitve faksa > Osnovne nastavitve

Opomba:

Na zaslonu *Web Config* lahko najdete spodnji meni:

- ☐ Zavihek *Fax* > *Line Settings*
- ☐ Zavihek *Fax* > *Send Settings* > *Basic*
- ☐ Zavihek *Fax* > *Receive Settings* > *Basic*
- ☐ Zavihek *Fax* > *Receive Settings* > *Fax Block Settings*

Nastavitve faksa

Element	Opis
Hitrost faksa	Izberite hitrost prenosa faksa. Če se pri pošiljanju/prejemanju faksa v tujino/iz nje ali pri uporabi storitev IP-telefona (VoIP) pogosto pojavljajo napake v komunikaciji, priporočamo, da izberete Počasi (9.600 bps) .
ECM	Samodejno popravi napake v prenosu faksa (Način popravljanja napak), ki jih največkrat povzročijo šumi na telefonskih linijah. Če je ta funkcija onemogočena, ne morete pošiljati ali prejemati barvnih dokumentov.
Zazn. znaka centrale	Pred začetkom izbiranja zazna znak izbiranja. Če je tiskalnik priključen na centralo PBX (Private Branch Exchange) ali digitalno telefonsko linijo, izbiranje morda ne bo mogoče. V takšnem primeru spremenite nastavitve Vrsta linije v PBX . Če to ne deluje, onemogočite to funkcijo. Onemogočanje te funkcije lahko povzroči izpustitev prve številke iz številke faksa in pošiljanje faksa na napačno številko.
Način klicanja	Izberite vrsto telefonskega sistema, na katerega je priključen računalnik. Pri nastavitvi Pulzno lahko začasno preklopite način izbiranja iz impulznega v tonskega tako, da pritisnete * (vnese se »T«), medtem ko vnašate številke na zaslonu na vrhu faksa. Ta nastavev morda ni prikazana, kar je odvisno od vaše regije ali države.
Vrsta linije	Izberite vrsto linije, na katero je priključen računalnik. Če uporabljate tiskalnik v okolju, kjer so v uporabi interne številke in potrebujete kodo za dostop do zunanje linije, na primer 0 ali 9, izberite PBX in registrirajte kodo za dostop. Ko ste registrirali kodo za dostop, pri pošiljanju faksov na zunanjo številko faksa namesto kode za dostop vnesite znak # (lojtro). V okolju, kjer je v uporabi modem DSL ali terminalski vmesnik, priporočamo tudi nastavitve na PBX . Faksov ne morete poslati prejemnikom, ki so na seznamu Stiki in imajo dodeljeno kodo za zunanji dostop, kot je 0 ali 9. Če te prejemnike dodate na seznam Stiki s kodami za zunanji dostop, kot sta 0 ali 9, možnost Koda za dostop nastavite na Ne upor. . V nasprotnem primeru morate kodo spremeniti v znak # na seznamu Stiki .
Glava	Vnesite svoje ime pošiljatelja in številko faksa. Podatka se pojavita v glavi izhodnih faksov. <input type="checkbox"/> Vaša telefonska št.: Vnesete lahko do 20 znakov, in sicer številke 0–9, + ali presledek. Pri Web Config lahko vnesete do 30 znakov. <input type="checkbox"/> Glava faksa: Registrirate lahko do 21 imen pošiljateljev. Za vsako ime pošiljatelja lahko vnesete do 40 znakov. Pri Web Config naslov vnesite v standardu Unicode (UTF-8).
Način sprejemanja	Izberite način prejemanja. Podrobnejše informacije najdete pri ustreznih informacijah v nadaljevanju.
DRD	Če ste se pri ponudniku telekomunikacijskih storitev naročili na storitev razločevalnega zvoka zvonjenja, izberite vzorec zvonjenja, ki se bo uporabljal za vhodne fakse. Storitve razločevalnega zvonjenja, ki jih ponujajo številna telekomunikacijska podjetja (ime storitve je pri različnih ponudnikih različno), omogočajo več telefonskih števil na eni telefonski liniji. Vsaki številki je dodeljen drug vzorec zvonjenja. Eno številko lahko uporabite za glasovne klice, drugo pa za faks. Glede na regijo je ta možnost morda Vklop ali Izkl. .
Zvonjenj pred odgovorom	Izberite število zvonjenj, po katerem tiskalnik samodejno sprejme faks.
Oddaljeno sprejemanje	<input type="checkbox"/> Oddaljeno sprejemanje: Ko sprejmete vhodni klic na faks prek telefona, ki je priključen na tiskalnik, lahko sprejemanje faksa sprožite tako, da prek telefona vnesete kodo. <input type="checkbox"/> Koda za začetek: Določite začetno kodo za Oddaljeno sprejemanje . Vnesite dva znaka (uporabite lahko številke 0–9 in znaka * ter #).

Nastavitve faksa

Element	Opis
Zavrtnjeni faks	<input type="checkbox"/> Zavrtnjeni faks: Izberite možnosti, da zavrnete prejetje neželjenih faksov. <ul style="list-style-type: none"> <input type="checkbox"/> Seznam zavrtnjenih števil: Nastavite, ali želite zavrniti dohodne fakse, če je telefonska številka pošiljatelja na seznamu števil za zavrnitev. <input type="checkbox"/> Blokirana prazna glava faksa: Nastavite, ali želite zavrniti dohodne fakse, če je telefonska številka pošiljatelja blokirana. <input type="checkbox"/> Neregistrirani kontakti: Nastavite, ali želite zavrniti prejetje faksov, če telefonske številke pošiljatelja ni na seznamu stikov. <input type="checkbox"/> Uredi seznam števil zavrnitev: Registrirate lahko do 30 števil faksa za zavrnitev faksov ali klicev. Uporabite lahko največ 20 znakov, in sicer številke 0–9, znaka * ali # in presledek.

Povezane informacije

- ➔ “Priprava tiskalnika na pošiljanje in prejetje faksov (z uporabo Čarovnik za nastavitve faksa)” na strani 152
- ➔ “Nastavitve Način sprejetja” na strani 154
- ➔ “Nastavljanje prejetja faksov samo preko priključenega telefona (Oddaljeno sprejetje)” na strani 156
- ➔ “Nastavljanje blokiranja neželjenih faksov” na strani 164

Meni Varnostne nastavitve

Meni najdete na nadzorni plošči tiskalnika spodaj:

Nastavitve > Splošne nastavitve > Nastavitve faksa > Varnostne nastavitve

Opomba:

Na zaslonu Web Config lahko najdete spodnji meni:

Zavihek Fax > Security Settings

Element	Opis
Omejitev neposr. klicanja	<p>Če izberete Vklop, je ročni vnos številke prejemnikovega faksa onemogočen in uporabniku omogoča izbiro prejemnikov samo iz seznama stikov ali zgodovine poslanih faksov.</p> <p>Če izberete Ponovi vnos, mora uporabnik po ročnem vnosu številke znova vnesti številko faksa.</p> <p>Če izberete Izkl., je omogočen ročni vnos številke prejemnikovega faksa.</p>
Potrdi seznam naslovov	Če izberete Vklop , se prikaže zaslon za potrditev prejemnika, preden se začne prenos.
Samodejno brisanje varnostne kopije	<p>Če izberete Vklop, se po uspešno dokončanem pošiljanju ali prejemanju dokumenta varnostne kopije samodejno izbrišejo, ker niso več potrebne.</p> <p>Če izberete Izkl., tiskalnik v svojem pomnilniku začasno shrani varnostne kopije poslanih in prejetih dokumentov za primer nenadnega izklopa zaradi prekinitve električnega napajanja ali nepravilnosti v delovanju.</p>
Počisti varnostno kopijo	<p>Izbriše vse varnostne kopije, začasno shranjene v pomnilniku tiskalnika. To funkcijo zaženite, preden tiskalnik izročite drugi osebi ali odstranite.</p> <p>Ta meni na zaslonu Web Config ni prikazan.</p>

Preveri povezavo s faksom

Meni najdete na nadzorni plošči tiskalnika spodaj:

Nastavitve > Splošne nastavitve > Nastavitve faksa > Preveri povezavo s faksom

Opomba:

Tega menija ni mogoče prikazati na zaslonu Web Config.

Če izberete **Preveri povezavo s faksom**, se izvede preverjanje, ali je tiskalnik priključen na telefonsko linijo in je pripravljen za prenos faksa, natisne se rezultat preverjanja na navadnem papirju velikosti A4.

Čarovnik za nastavitve faksa

Meni najdete na nadzorni plošči tiskalnika spodaj:

Nastavitve > Splošne nastavitve > Nastavitve faksa > Čarovnik za nastavitve faksa

Opomba:

Tega menija ni mogoče prikazati na zaslonu Web Config.

Če izberete **Čarovnik za nastavitve faksa**, se opravijo osnovne nastavitve faksa. Upoštevajte navodila na zaslonu.

Povezane informacije

- ➔ [“Priprava tiskalnika na pošiljanje in prejemanje faksov \(z uporabo Čarovnik za nastavitve faksa\)” na strani 152](#)

Odpravljanje težav

Težave pri pošiljanju in sprejemanju faksov

Povezane informacije

- ➔ [“Pošiljanje in prejemanje faksov ni mogoče” na strani 176](#)
- ➔ [“Pošiljanje faksov ne deluje” na strani 177](#)
- ➔ [“Pošiljanje faksa določenemu prejemniku ne deluje” na strani 177](#)
- ➔ [“Pošiljanje faksa ob določenem času ne deluje” na strani 178](#)
- ➔ [“Prejemanje faksov ne deluje” na strani 178](#)
- ➔ [“Prejetih faksov ni mogoče shraniti v pomnilniško napravo” na strani 179](#)
- ➔ [“Napaka zaradi polnega pomnilnika” na strani 179](#)
- ➔ [“Kakovost poslanega faksa je slaba” na strani 179](#)
- ➔ [“Kakovost prejetega faksa je slaba” na strani 180](#)
- ➔ [“Prejeti faksi se ne natisnejo” na strani 180](#)
- ➔ [“Strani so prazne ali pa je na drugi strani prejetih faksov natisnjenega le nekaj besedila” na strani 180](#)

Nastavitve faksa

Pošiljanje in prejemanje faksov ni mogoče

- ☐ Uporabite funkcijo **Preveri povezavo s faksom** na nadzorni plošči, da se izvede samodejno preverjanje povezave faksa. Poskusite z rešitvami, natisnjenimi v poročilu.
- ☐ Preverite kodo napake, prikazano za neuspešno opravilo faksa in nato preizkusite možne rešitve, opisane v seznamu kod napak.
- ☐ Preverite nastavek **Vrsta linije**. Težavo bo morda odpravila izbira nastavitve **PBX**. Če zahteva vaš telefon kodo za dostop do zunanje linije, registrirajte kodo za dostop v tiskalniku in vnesite # (lojtro) na začetku številke faksa, na katero pošiljate.
- ☐ Če pride do napake v komunikaciji, na nadzorni plošči spremenite nastavek **Hitrost faksa na Počasi (9.600 bps)**.
- ☐ Preverite, ali telefonska stenska vtičnica deluje, pri čemer vanjo priključite telefon in ga preizkusite. Če ne morete opraviti ali sprejeti klica, se obrnite na svojega ponudnika telekomunikacijskih storitev.
- ☐ Če se želite povezati na telefonsko linijo DSL, morate uporabiti modem DSL, opremljen z vgrajenim filtrom DSL, ali na linijo namestiti ločen filter DSL. Posvetuje se z vašim ponudnikom linije DSL.
- ☐ Če se povezujete na telefonsko linijo DSL, priključite tiskalnik neposredno v telefonski stenski priključek in preverite, ali tiskalnik lahko pošlje faks. Če povezava deluje, težavo morda povzroča filter DSL. Posvetuje se z vašim ponudnikom linije DSL.
- ☐ Na nadzorni plošči omogočite nastavek **ECM**. Če je način **ECM** izklopljen, barvnih faksov ni mogoče poslati in prejeti.
- ☐ Če želite pošiljati in prejemati fakse z računalnikom, preverite, ali je tiskalnik priključen s kablom USB ali povezan prek omrežja in ali je v računalniku nameščen gonilnik PC-FAX. Gonilnik PC-FAX je nameščen skupaj s pripomočkom FAX Utility.
- ☐ V Windows se prepričajte, da je tiskalnik (faks) prikazan v **Naprave in tiskalniki**, **Tiskalnik** ali **Tiskalniki in druga strojna oprema**. Tiskalnik (faks) se prikaže kot »EPSON XXXXX (FAX)«. Če tiskalnik (faks) ni prikazan, odstranite in ponovno namestite FAX Utility. Za dostop do **Naprave in tiskalniki**, **Tiskalnik** ali **Tiskalniki in druga strojna oprema** sledite naslednjemu postopku.
 - ☐ Windows 10
Z desno tipko miške kliknite gumb Start ali ga pritisnite in pridržite, nato izberite **Nadzorna plošča > Ogled naprav in tiskalnikov** v možnosti **Strojna oprema in zvok**.
 - ☐ Windows 8.1/Windows 8
Izberite **Namizje > Nastavitve > Nadzorna plošča > Ogled naprav in tiskalnikov** v **Strojna oprema in zvok** ali **Strojna oprema**.
 - ☐ Windows 7
Kliknite gumb Start in izberite **Nadzorna plošča > Ogled naprav in tiskalnikov** in **Strojna oprema in zvok** ali **Strojna oprema**.
 - ☐ Windows Vista
Kliknite gumb Start in izberite **Nadzorna plošča > Tiskalniki** v možnosti **Strojna oprema in zvok**.
 - ☐ Windows XP
Kliknite gumb »Start« in izberite **Nastavitve > Nadzorna plošča > Tiskalniki in druga strojna oprema > Tiskalniki in faksi**.

Nastavitve faksa

☐ V sistemu Mac OS preverite naslednje.

- ☐ Izberite **Nastavitve sistema** v meniju  > **Tiskalniki in optični bralniki** (ali **Tiskanje in optično branje, Tiskanje in faks**) in nato preverite, ali se je tiskalnik (faks) prikazal. Tiskalnik (faks) se prikaže kot »FAX XXXX (USB)« ali »FAX XXXX (IP)«. Če tiskalnik (faks) ni prikazan, kliknite [+] in nato registrirajte tiskalnik (faks).
- ☐ Izberite **Nastavitve sistema** v meniju  > **Tiskalniki in optični bralniki** (ali **Tiskanje in optično branje, Tiskanje in faks**) in nato dvokliknite tiskalnik (faks). Če je tiskalnik v načinu premora, kliknite **Nadaljuj** (ali **Nadaljuj s tiskalnikom**).

Povezane informacije

- ➔ [“Koda napake v meniju stanja” na strani 104](#)
- ➔ [“Priključitev tiskalnika na telefonsko linijo” na strani 148](#)
- ➔ [“Meni Osnovne nastavitve” na strani 172](#)
- ➔ [“Preveri povezavo s faksom” na strani 175](#)

Pošiljanje faksov ne deluje

- ☐ Če je funkcija omejevanja uporabniških funkcij omogočena, je treba za upravljanje tiskanja vnesti uporabniško ime in geslo. Če gesla ne poznate, se obrnite na skrbnika.
- ☐ Če je funkcija omejevanja uporabniških funkcij omogočena, ko pošljete faks iz računalnika, se izvede preverjanje pristnosti uporabnika s pomočjo uporabniškega imena in gesla, ki sta nastavljena v gonilniku tiskalnika. Če faksa zaradi napake pri preverjanju pristnosti ne morete poslati, se obrnite na skrbnika.
- ☐ Na nadzorni plošči nastavite podatke glave za izhodne fakse. Nekateri faksi samodejno zavrnejo vhodne fakse, ki nimajo podatkov glave.
- ☐ Če ste onemogočili prikaz številke klicatelja, ga omogočite. Nekateri telefoni ali faksi samodejno zavrnejo anonimne klice.
- ☐ Prejemnika vprašajte, ali je številka faksa pravilna in ali je prejemnikov faks pripravljen za sprejem faksa.
- ☐ Preverite, ali ste med uporabo funkcije podnaslova po pomoti poslali faks. Če s seznama stikov izberete prejemnika s podnaslovom, bo faks morda poslan z uporabo funkcije podnaslova.
- ☐ Pri pošiljanju faksov z uporabo funkcije podnaslova prejemnika vprašajte, ali njihova naprava lahko sprejema fakse z uporabo funkcije podnaslova.
- ☐ Pri pošiljanju faksa z uporabo funkcije podnaslova preverite, ali sta podnaslov in geslo pravilna. Pri prejemniku preverite, ali se podnaslov in geslo ujemata.

Povezane informacije

- ➔ [“Meni Osnovne nastavitve” na strani 172](#)
- ➔ [“Pošiljanje in prejemanje faksov ni mogoče” na strani 176](#)

Pošiljanje faksa določenemu prejemniku ne deluje

Če zaradi napake ne morete poslati faksa določenemu prejemniku, preverite naslednje.

Nastavitve faksa

- ☐ Če prejemnikova naprava ne prevzame vašega klica v 50 sekundah po zaključenem klicanju, se klic konča z napako. Pokličite s funkcijo  (**Zvočnik**) ali prek priključenega telefona, da preverite, kako dolgo traja, da zaslišite ton faksa. Če traja več kot 50 sekund, dodajte premore po številki faksa, da pošljete faks. Tapnite , da vnesete premor. Oznaka premora je vnesena v obliki vezaja. En premor traja približno tri sekunde. Po potrebi dodajte več premorov.
- ☐ Če ste prejemnika izbrali na seznamu stikov, preverite, ali so registrirani podatki pravilni. Če so podatki pravilni, prejemnika izberite na seznamu stikov, tapnite **Uredi** in spremenite **Hitrost faksa** v **Počasi (9.600 bps)**.

Povezane informacije

- ➔ [“Uporaba stikov” na strani 62](#)
- ➔ [“Pošiljanje in prejetje faksov ni mogoče” na strani 176](#)

Pošiljanje faksa ob določenem času ne deluje

Na nadzorni plošči nastavite pravi čas in datum.

Povezane informacije

- ➔ [“Sinchroniziranje datuma in ure s časovnim strežnikom” na strani 77](#)
- ➔ [“Osnovne nastavitve” na strani 133](#)

Prejetje faksov ne deluje

- ☐ Če ste naročeni na storitev posredovanja klicev, tiskalnik morda ne bo mogel sprejeti faksov. Obrnite se na ponudnika storitev.
- ☐ Če na tiskalnik niste priključili telefona, na nadzorni plošči nastavite **Način sprejetja** na **Sam..**
- ☐ V spodaj navedenih primerih v tiskalniku zmanjka pomnilnika, zato ne more prejemati faksov. Informacije o odpravi napake, povezane s polnim pomnilnikom, najdete v razdelku z informacijami o odpravljanju težav.
 - ☐ V nabiralnik in zaupni nabiralnik je bilo shranjenih skupno 200 prejetih dokumentov.
 - ☐ Pomnilnik tiskalnika je poln (100 %).
- ☐ Pri prejetju faksa z uporabo funkcije podnaslova preverite, ali sta podnaslov in geslo pravilna. Pri pošiljatelju preverite, ali se podnaslov in geslo ujemata.
- ☐ Preverite, ali je številka faksa pošiljatelja registrirana v **Seznam zavrnjenih števil**. Ko je omogočena možnost **Seznam zavrnjenih števil** v meniju **Zavrnjeni faks**, so faksi, poslani s številko, ki so bile dodane v ta seznam, blokirani.
- ☐ Preverite, ali je številka faksa pošiljatelja registrirana v seznamu stikov. Ko je omogočena možnost **Neregistrirani kontakti** v meniju **Zavrnjeni faks**, so faksi, poslani s številko, ki niso bile registrirane v ta seznam, blokirani.
- ☐ Vprašajte pošiljatelja, ali so v njihovi napravi nastavljene informacije v glavi. Ko je omogočena možnost **Blokirana prazna glava faksa** v meniju **Zavrnjeni faks**, so faksi, ki ne vključujejo informacij v glavi, blokirani.

Povezane informacije

- ➔ [“Meni Osnovne nastavitve” na strani 172](#)

Nastavitve faksa

- ➔ [“Pošiljanje in prejemanje faksov ni mogoče” na strani 176](#)
- ➔ [“Napaka zaradi polnega pomnilnika” na strani 179](#)

Prejetih faksov ni mogoče shraniti v pomnilniško napravo

Preverite, ali je pomnilniška naprava povezana s tiskalnikom, in potrdite **Nastavitve sprejemanja**.

Povezane informacije

- ➔ [“Nastavljanje shranjevanja in posredovanja prejetih faksov” na strani 158](#)
- ➔ [“Meni Nastavitve za shranj./posred.” na strani 167](#)

Napaka zaradi polnega pomnilnika

- ☐ Če je tiskalnik nastavljen za shranjevanje prejetih faksov v nabiralniku ali zaupnem nabiralniku, iz nabiralnika ali zaupnega nabiralnika izbrišite fakse, ki ste jih že prebrali.
- ☐ Če je tiskalnik nastavljen za shranjevanje prejetih faksov v računalnik, vklopite računalnik, ki je nastavljen za shranjevanje faksov. Ko se faksi shranijo v računalnik, se izbrišejo iz pomnilnika tiskalnika.
- ☐ Če je tiskalnik nastavljen za shranjevanje faksov v pomnilniško napravo, priključite napravo, v kateri ste ustvarili mapo za shranjevanje faksov, na tiskalnik. Ko se faksi shranijo v napravo, se izbrišejo iz pomnilnika tiskalnika. Prepričajte se, da ima naprava dovolj razpoložljivega pomnilniškega prostora in da pisanje ni onemogočeno.
- ☐ Čeprav je pomnilnik poln, lahko za pošiljanje faksa uporabite eno od teh rešitev.
 - ☐ Če pošiljate črno-beli faks, ga pošljite s funkcijo **Neposredno pošiljanje**.
 - ☐ Pošljite faks tako, da pokličete z zunanjega telefona.
 - ☐ Pošljite faks s funkcijo  (**Zvočnik**).
 - ☐ Pošljite faks tako, da izvornike razdelite na dva ali več delov in jih pošljete v več paketih.
- ☐ Če tiskalnik ne more natisniti prejetega faksa zaradi napake tiskalnika, kot je zagozdenje papirja, lahko pride do napake zaradi polnega pomnilnika. Odpravite težavo v tiskalniku in nato pokličite pošiljatelja ter ga prosite, da znova pošlje faks.

Povezane informacije

- ➔ [“Nastavljanje shranjevanja in posredovanja prejetih faksov” na strani 158](#)
- ➔ [“Meni Nastavitve za shranj./posred.” na strani 167](#)
- ➔ [“Nastavljanje pošiljanja in prejemanja faksov z računalnikom” na strani 164](#)

Kakovost poslanega faksa je slaba

- ☐ Očistite steklo optičnega bralnika.
- ☐ Očistite SPD.
- ☐ Na nadzorni plošči spremenite nastavek **Vrs. iz..** Če vaši izvorniki vsebujejo besedilo in fotografije, izberite **Fotografija**.
- ☐ Na nadzorni plošči spremenite nastavek **Gostota**.

Nastavitve faksa

- ☐ Če niste prepričani o zmogljivostih prejemnikovega faksa, omogočite funkcijo **Neposredno pošiljanje** ali izberite **Fino** za nastavitvev **Ločljivost**.
Če za črno-beli faks izberete **Zelo fino** ali **Izjemno fino** in faks pošljete brez uporabe funkcije **Neposredno pošiljanje**, lahko tiskalnik samodejno zmanjša ločljivost.
- ☐ Na nadzorni plošči omogočite nastavitvev **ECM**.

Povezane informacije

➔ [“Meni Osnovne nastavitve” na strani 172](#)

Faksi se pošljejo v napačni velikosti

- ☐ Če za pošiljanje faksa uporabite steklo optičnega bralnika, postavite izvirnik tako, da bo njegov vogal pravilno poravnan z začetno oznako. Na nadzorni plošči izberite velikost izvirnika.
- ☐ Očistite steklo optičnega bralnika in pokrov optičnega bralnika. Če je na steklu prah ali umazanija, se lahko območje optičnega branja razširi, da zajame tudi to, kar bo povzročilo napačen položaj za optično branje ali manjše slike.

Kakovost prejetega faksa je slaba

- ☐ Na nadzorni plošči omogočite nastavitvev **ECM**.
- ☐ Pošiljatelja prosite, da vam pošlje faks v višji kakovosti.
- ☐ Ponovno natisnite prejeti faks. Izberite **Dnevnik** v meniju **Job/Status**, da ponovno natisnete faks.

Povezane informacije

➔ [“Meni Osnovne nastavitve” na strani 172](#)

Prejeti faksi se ne natisnejo

- ☐ Če je prišlo do napake na tiskalniku, na primer, če je zagozden papir, tiskalnik ne more natisniti prejetih faksov. Preverite tiskalnik.
- ☐ Če je tiskalnik nastavljen za shranjevanje prejetih faksov v nabiralniku ali zaupnem nabiralniku, se prejeti faksi ne natisnejo samodejno. Preverite **Nastavitve sprejemanja**.

Povezane informacije

➔ [“Nastavljanje shranjevanja in posredovanja prejetih faksov” na strani 158](#)

➔ [“Meni Nastavitve za shranj./posred.” na strani 167](#)

Strani so prazne ali pa je na drugi strani prejetih faksov natisnjenega le nekaj besedila

Enostransko lahko tiskate z uporabo funkcije **Izb. pod. tisk. po delitv.** v meniju **Nastavitve delitve strani**.

Izberite **Izbrisi zgoraj** ali **Izbrisi spodaj** v meniju **Izb. pod. tisk. po delitv.** in nato prilagodite **Prag**. Če povečate prag, povečate količino izbrisa. Višja vrednost praga pomeni večjo možnost tiskanja na eni strani.

Nastavitve faksa

Povezane informacije

- ➔ [“Meni Nastavitve tiskanja” na strani 170](#)

Druge težave pri faksiranju

Povezane informacije

- ➔ [“Telefonski klici na povezanem telefonu niso možni” na strani 181](#)
- ➔ [“Odzivnik ne more sprejemati glasovnih sporočil” na strani 181](#)

Telefonski klici na povezanem telefonu niso možni

Priključite telefon v vrata EXT. na tiskalniku in dvignite slušalko. Če v slušalki ne slišite tona izbiranja, pravilno priključite telefonski kabel.

Povezane informacije

- ➔ [“Priključitev telefonske naprave na tiskalnik” na strani 150](#)

Odzivnik ne more sprejemati glasovnih sporočil

Na nadzorni plošči za nastavitve **Zvonjenj pred odgovorom** določite številko, ki je večja od števila zvonjenj za vaš telefonski odzivnik.

Nastavitve dodatne varnosti za podjetja

V tem poglavju smo opisali dodatne varnostne funkcije.

Varnostne nastavitve in preprečevanje nevarnosti

Če ima tiskalnik vzpostavljeno povezavo z omrežjem, lahko do njega dostopate z oddaljenega mesta. Prav tako lahko druge osebe dajo tiskalnik v skupno rabo, s čimer se izboljša učinkovitost delovanja in priročnost. Vendar pa se povečajo tveganja, kot so nedovoljeni dostop, nedovoljena uporaba in spreminjanje podatkov. Če tiskalnik uporabljate v okolju, v katerem lahko dostopate do interneta, so ta tveganja še toliko večja.

V tiskalnikih, ki nimajo omogočene zaščite pred zunanjim dostopom, lahko z interneta prebirate dnevnike tiskalniških poslov, ki so shranjeni v tiskalniku.

Epsonovi tiskalniki imajo vgrajene številne varnostne tehnologije, ki preprečujejo takšna tveganja.

Tiskalnik nastavite glede na zahteve okolja, ki so bile ustvarjene z informacijami o okolju uporabnika.

Ime	Vrsta funkcije	Elementi nastavitve	Kaj preprečiti
Komunikacija SSL/TLS	Ko iz tiskalnika dostopate do spletnega Epsonovega strežnika (komunikacija z računalnikom prek spletnega brskalnika), je vsebina komunikacije šifrirana s komunikacijo SSL/TLS s storitvijo Epson Connect in s posodabljanjem vdelane programske opreme.	Pridobite potrdilo s podpisom overitelja digitalnih potrdil in ga uvozite v tiskalnik.	Prepoznavanje tiskalnika s potrdilom s podpisom overitelja digitalnih potrdil preprečuje poosebljanje in nepooblaščen dostop. Poleg tega je vsebina komunikacije SSL/TLS zaščitena, preprečeno je tudi uhajanje vsebine pri tiskanju podatkov ter informacij o nastavitvi.
Nadzor protokolov	Nadzira protokole in storitve, uporabljene pri komunikaciji med tiskalniki in računalniki, ter omogoča in onemogoča funkcije, kot je tiskanje.	Protokol ali storitev, ki se uporablja za dovoljene oz. prepovedane funkcije.	Zmanjševanje varnostnih tveganj, do katerih lahko pride zaradi nenamerne uporabe, tako, da se uporabnikom prepreči uporaba nepotrebnih funkcij.
Filtriranje IPsec/IP	Prav tako lahko nastavite prekinitev podatkov, ki jih pošlje določen odjemalec oz. so določene vrste. Ker IPsec zaščiti podatke s paketno enoto IP (šifriranje in preverjanje pristnosti), lahko varno komunicirate z nezaščitenim protokolom.	Ustvarite osnoven in posamezen pravilnik za nastavitve odjemalca ali vrste podatkov, ki lahko komunicirajo s tiskalnikom.	Zaščitite nepooblaščen dostop ter spreminjanje in sprejem podatkov komunikacije v tiskalniku.
IEEE 802.1X	Vzpostavitev povezave omogoča le uporabniku, katerega pristnost za vzpostavljanje povezave Wi-Fi in ethernet je bila preverjena. Omogoča, da tiskalnik lahko uporablja le uporabnik z dovoljenjem.	Nastavitev preverjanja pristnosti v strežniku RADIUS (strežnik za preverjanje pristnosti).	Zaščitite nepooblaščen dostop in uporabo tiskalnika.

Povezane informacije

- ➔ [“Komunikacija SSL/TLS s tiskalnikom” na strani 184](#)
- ➔ [“Upravljanje s protokoli” na strani 192](#)
- ➔ [“Šifrirana komunikacija s filtriranjem IPsec/IP” na strani 197](#)
- ➔ [“Povezava tiskalnika z omrežjem IEEE802.1X” na strani 209](#)

Nastavitve varnostne funkcije

Pri nastavljanju filtriranja IPsec/IP ali IEEE802.1X, priporočamo, da zaženete Web Config s komunikacijo SSL/TLS, da posredujete informacije o nastavitvah in tako zmanjšate varnostna tveganja, kot sta spreminjanje podatkov ali prestrezanje.

Uporabite lahko tudi Web Config za neposredno povezovanje tiskalnika z računalnikom prek kabla Ethernet in nato vnesite naslov IP v spletni brskalnik. Tiskalnik lahko povežete z varnim okoljem, po tem ko ste dokončali varnostne nastavitve.

Komunikacija SSL/TLS s tiskalnikom

Ko s komunikacijo SSL/TLS (Secure Sockets Layer/Transport Layer Security) tiskalnika nastavite digitalno potrdilo strežnika, lahko šifirate komunikacijsko pot med računalnikoma. To naredite, če želite onemogočiti oddaljeni in nepooblaščen dostop.

O digitalnem potrdilu

☐ CA-signed Certificate

Ta certifikat je podpisal overitelj digitalnih potrdil. Certifikat lahko pridobite, da ga predložite overitelju. To potrdilo potrjuje, da se tiskalnik uporablja za komunikacijo SSL/TLS, tako da lahko zagotovite varno podatkovno komunikacijo.

Kadar se uporablja za komunikacijo SSL/TLS, se uporabi kot strežniško potrdilo.

Kadar se uporablja za filtriranje naslovov IPsec/IP ali komunikacijo IEEE 802.1X, se uporablja kot odjemalsko potrdilo.

☐ Potrdilo s podpisom overitelja digitalnih potrdil

To potrdilo je del verige CA-signed Certificate in se imenuje tudi vmesno potrdilo s podpisom overitelja digitalnih potrdil. Spletni brskalnik ga uporablja za preverjanje veljavnosti poti potrdila tiskalnika, kadar dostopate do strežnika druge osebe ali Web Config.

Za potrdilo s podpisom overitelja digitalnih potrdil nastavite, kdaj naj se izvede preverjanje veljavnosti strežniškega potrdila, do katerega dostopate s tiskalnika. Za tiskalniku nastavite potrjevanje poti CA-signed Certificate za povezavo SSL/TLS.

Potrdilo s podpisom overitelja digitalnih potrdil za tiskalnik dobite pri overitelju digitalnih potrdil, ki je izdal potrdilo.

Potrdilo s podpisom overitelja digitalnih potrdil, ki se uporablja za preverjanje veljavnosti strežnika druge osebe, lahko pridobite pri overitelju digitalnih potrdil, ki je izdal potrdilo CA-signed Certificate za drug strežnik.

☐ Self-signed Certificate

To je potrdilo, ki ga tiskalnik podpiše in izda sam. Imenuje se tudi korensko potrdilo. Ker izdajatelj potrdilo izda sam sebi, to ni zanesljivo in ne preprečuje poosebljanja.

Uporabite ga pri varnostnih nastavitvah in izvajanju enostavne komunikacije SSL/TLS brez potrdila CA-signed Certificate.

Če uporabljate takšno potrdilo za komunikacijo SSL/TLS, se v spletnem brskalniku lahko pojavi varnostno opozorilo, ker to potrdilo v brskalniku ni registrirano. Potrdilo Self-signed Certificate lahko uporabljate samo za komunikacijo SSL/TLS.

Nastavitve dodatne varnosti za podjetja

Povezane informacije

- ➔ “Pridobivanje in uvoz potrdila s podpisom overitelja digitalnih potrdil” na strani 185
- ➔ “Brisanje potrdila s podpisom overitelja digitalnih potrdil” na strani 189
- ➔ “Posodobitev samopodpisanega potrdila” na strani 191

Pridobivanje in uvoz potrdila s podpisom overitelja digitalnih potrdil

Pridobivanje potrdila s podpisom overitelja digitalnih potrdil

Za pridobivanje potrdila s podpisom overitelja digitalnih potrdil, ustvarite zahtevo za podpis potrdila CSR (Certificate Signing Request) in ga predložite overitelju. Zahtevo CSR lahko ustvarite z aplikacijo Web Config in računalnikom.

Upoštevajte navodila za ustvarjanje zahteve CSR in pridobite potrdila s podpisom overitelja digitalnih potrdil z aplikacijo Web Config. Če ustvarite zahtevo CSR z aplikacijo Web Config, je potrdilo v obliki zapisa PEM/DER.

1. Odprite Web Config in izberite zavihek **Network Security**. Nato izberite **SSL/TLS > Certificate** ali **IPsec/IP Filtering > Client Certificate** ali **IEEE802.1X > Client Certificate**.

Ne glede na to, kaj izberete, lahko pridobite isto potrdilo in ga uporabljate skupno.

2. Kliknite **Generate** za CSR.

Odpre se stran za ustvarjanje zahteve CSR.

3. Vnesite vrednost za vsak element.

Opomba:

Razpoložljiva dolžina ključa in kratice se razlikujejo glede na overitelja. Zahtevo ustvarite v skladu s pravili posameznega overitelja.

4. Kliknite **OK**.

Prikaže se sporočilo o dokončanju.

5. Izberite zavihek **Network Security**. Nato izberite **SSL/TLS > Certificate** ali **IPsec/IP Filtering > Client Certificate** ali **IEEE802.1X > Client Certificate**.

6. Kliknite enega od gumbov za prenos zahteve **CSR** v skladu z določeno obliko zapisa posameznega overitelja, da prenesete zahtevo CSR v računalnik.

Pomembno:

Zahteve CSR ne ustvarite znova. Če to storite, morda ne boste mogli uvoziti izdanega CA-signed Certificate.

7. Pošljite CSR overitelju in pridobite CA-signed Certificate.

Upoštevajte pravila vsakega overitelja glede načina pošiljanja in oblike.

8. Shranite izdano CA-signed Certificate v računalnik, ki je priključen na tiskalnik.

Pridobitev CA-signed Certificate je zaključena, ko potrdilo shranite na določeno mesto.

Nastavitve dodatne varnosti za podjetja

Elementi nastavitev CSR

EPSON L3110

Status Print Scan/Copy Fax Network **Network Security** Product Security Device Management Epson Open Platform

Protocol
CA Certificate
Root Certificate Update
SSL/TLS
»Basic
»Certificate
IPsec/IP Filtering
»Basic
»Client Certificate
IEEE802.1X
»Basic
»Client Certificate

SSL/TLS > Certificate

Key Length : RSA 2048bit - SHA-256

Common Name : EPSON1B2C3,EPSON1B2C3.local,192.0.2.123

Organization :

Organizational Unit :

Locality :

State/Province :

Country :

OK Back

Elementi	Nastavitve in razlaga
Key Length	Izberite dolžino ključa za zahtevo CSR.
Common Name	<p>Izbirate lahko med 1 in 128 znaki. Če je to naslov IP, naj bo statični naslov IP. Vnesete lahko 1 do 5 naslovov IPv4, IPv6, imen gostiteljev, imen FQDN in jih ločite z vejicami.</p> <p>Prvi element se shrani v skupno ime, ostali pa se shranijo v polje vzdevka za predmet potrdila.</p> <p>Primer:</p> <p>Naslov IP tiskalnika: 192.0.2.123, ime tiskalnika: EPSONA1B2C3</p> <p>Common Name: EPSONA1B2C3,EPSONA1B2C3.local,192.0.2.123</p>
Organization/ Organizational Unit/ Locality/ State/Province	Vnesete lahko od 0 do 64 znakov (Organizational Unit ne sme presegati 55 znakov) v obliki ASCII (0x20–0x7E). Razlikovalna imena lahko ločite z vejicami.
Country	Vnesite šifro države z dvomestno številko, ki je določena z ISO-3166.

Povezane informacije

➡ [“Pridobivanje potrdila s podpisom overitelja digitalnih potrdil” na strani 185](#)

Nastavitve dodatne varnosti za podjetja

Uvoz potrdila s podpisom overitelja digitalnih potrdil

Uvozite pridobljeno potrdilo CA-signed Certificate v tiskalnik.

**Pomembno:**

- ☐ Prepričajte se, da sta datum in ura v tiskalniku pravilno nastavljena. Potrdilo morda ni veljavno.
- ☐ Če pridobite potrdilo z zahtevo CSR, ki je bila ustvarjena z aplikacijo Web Config, lahko potrdilo uvozite enkrat.

1. Odprite Web Config in izberite zavihek **Network Security**. Nato izberite **SSL/TLS > Certificate** ali **IPsec/IP Filtering > Client Certificate** ali **IEEE802.1X > Client Certificate**.
2. Kliknite **Import**
Odpre se stran za uvoz potrdila.

3. Vnesite vrednost za vsak element. Nastavite **CA Certificate 1** in **CA Certificate 2**, kadar preverjate pot potrdila v spletnem brskalniku, ki dostopa do tiskalnika.

Zahtevani nastavitve se lahko razlikujejo glede na to, kje ustvarite zahtevo CSR, in glede na obliko zapisa datoteke s potrdilom. Vnesite vrednosti za zahtevane elemente v skladu s tem.

- ☐ Potrdilo v obliki zapisa PEM/DER, pridobljeno iz aplikacije Web Config

- ☐ **Private Key:** ne konfigurirajte, ker tiskalnik vsebuje zasebni ključ.

- ☐ **Password:** ne konfigurirajte.

- ☐ **CA Certificate 1/CA Certificate 2:** izbirno

- ☐ Potrdilo v obliki zapisa PEM/DER, pridobljeno iz računalnika

- ☐ **Private Key:** nastavite.

- ☐ **Password:** ne konfigurirajte.

- ☐ **CA Certificate 1/CA Certificate 2:** izbirno

- ☐ Potrdilo v obliki zapisa PKCS#12, pridobljeno iz računalnika

- ☐ **Private Key:** ne konfigurirajte.

- ☐ **Password:** izbirno

- ☐ **CA Certificate 1/CA Certificate 2:** ne konfigurirajte.

4. Kliknite **OK**.

Prikaže se sporočilo o dokončanju.

Opomba:

Kliknite **Confirm**, da potrdite informacije potrdila.

Povezane informacije

➔ [“Dostop do aplikacije Web Config” na strani 28](#)

➔ [“Elementi nastavitve uvoza potrdila s podpisom overitelja digitalnih potrdil” na strani 188](#)

Nastavitve dodatne varnosti za podjetja

Elementi nastavitve uvoza potrdila s podpisom overitelja digitalnih potrdil

EPSON iPrint Web Service

Status Print Scan/Copy Fax Network **Network Security** Product Security Device Management Epson Open Platform

Protocol
CA Certificate
Root Certificate Update
SSL/TLS
»Basic
»Certificate
IPsec/IP Filtering
»Basic
»Client Certificate
IEEE802.1X
»Basic
»Client Certificate

SSL/TLS > Certificate

Server Certificate : Certificate (PEM/DER)

Private Key :

Password :

CA Certificate 1 :

CA Certificate 2 :

Note: It is recommended to communicate via HTTPS for importing a certificate.

Elementi	Nastavitve in razlaga
Server Certificate ali Client Certificate	Izberite obliko zapisa potrdila. Pri povezavi SSL/TLS se pokaže Server Certificate. Pri filtriranju IPsec/IP ali IEEE 802.1X se pokaže Client Certificate.
Private Key	Če pridobite potrdilo oblike zapisa PEM/DER z uporabo zahteve CSR, ustvarjeno iz računalnika, določite datoteko zasebnega ključa, ki ustreza potrdilu.
Password	Če je oblika zapisa datoteke Certificate with Private Key (PKCS#12) , vnesite geslo za šifriranje zasebnega ključa, ki je nastavljen, ko pridobite potrdilo.
CA Certificate 1	Če je oblika zapisa potrdila Certificate (PEM/DER) , uvozite potrdilo overitelja, ki izdaja potrdilo CA-signed Certificate, ki se uporablja kot potrdilo strežnika. Po potrebi določite datoteko.
CA Certificate 2	Če je oblika zapisa potrdila Certificate (PEM/DER) , uvozite potrdilo overitelja, ki izdaja CA Certificate 1. Po potrebi določite datoteko.

Povezane informacije

➡ [“Uvoz potrdila s podpisom overitelja digitalnih potrdil” na strani 187](#)

Brisanje potrdila s podpisom overitelja digitalnih potrdil

Uvoženo potrdilo lahko izbrišete, ko potrdilo poteče ali ko šifrirana povezava ni več potrebna.

**Pomembno:**

Če pridobite potrdilo z uporabo zahteve CSR, ustvarjeno z aplikacijo Web Config, izbrisanega potrdila ni več mogoče uvoziti. V tem primeru ustvarite CSR in znova pridobite potrdilo.

1. Odprite Web Config in izberite zavihek **Network Security**. Nato izberite **SSL/TLS > Certificate** ali **IPsec/IP Filtering > Client Certificate** ali **IEEE802.1X > Client Certificate**.
2. Kliknite **Delete**.
3. Potrdite izbris potrdila in prikazano sporočilo.

Konfiguracija CA Certificate

Ko nastavite CA Certificate, lahko preverite veljavnosti poti do potrdila s podpisom overitelja digitalnih potrdil za strežnik, do katerega dostopa računalnik. S tem lahko preprečite poosebljanje.

CA Certificate pridobite od overitelju digitalnih potrdil, ki je izdal CA-signed Certificate.

Povezane informacije

- ➔ [“Dostop do aplikacije Web Config” na strani 28](#)
- ➔ [“Elementi nastavitev CSR” na strani 186](#)
- ➔ [“Uvoz potrdila s podpisom overitelja digitalnih potrdil” na strani 187](#)

Uvoz CA Certificate

Uvozite potrdilo CA Certificate v tiskalnik.

1. Odprite Web Config in izberite zavihek **Network Security > CA Certificate**.
2. Kliknite **Import**.

Nastavitve dodatne varnosti za podjetja

3. Določite CA Certificate, ki ga želite uvoziti.

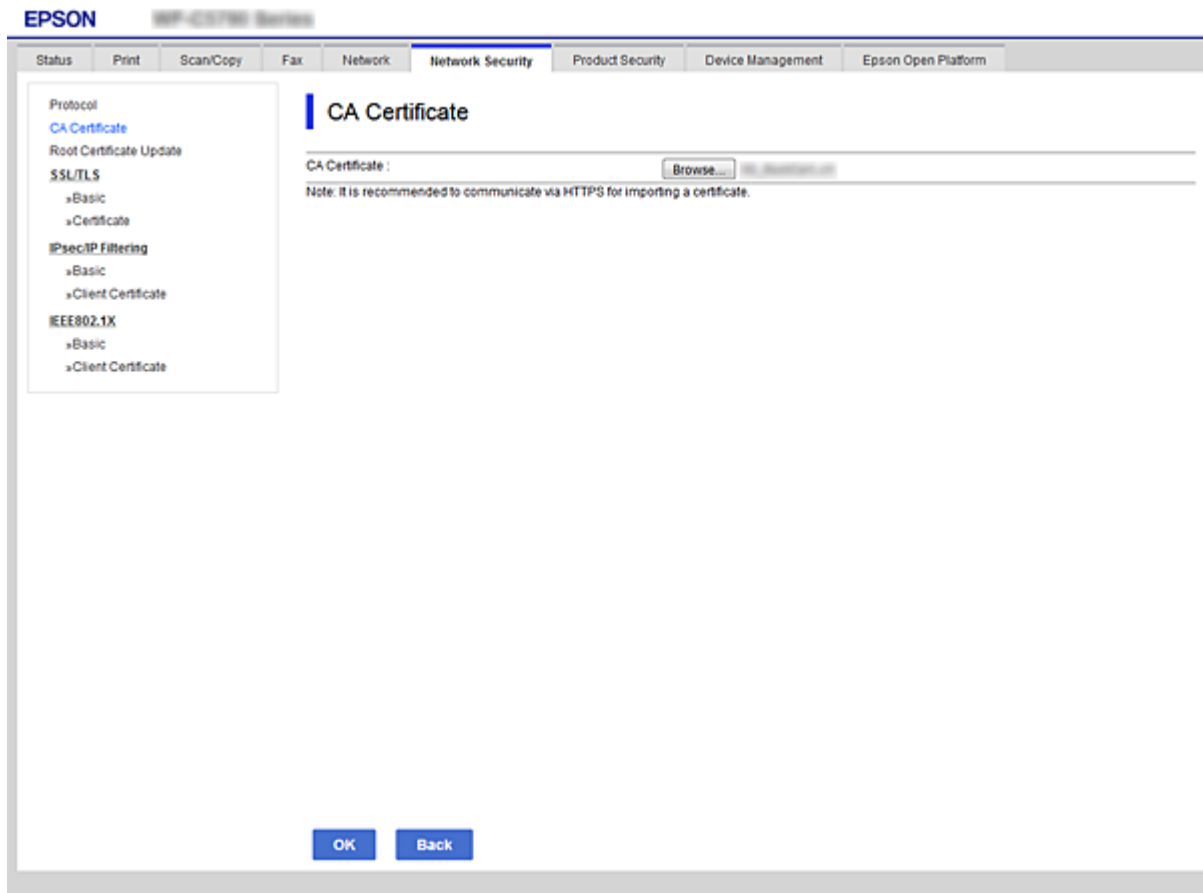

4. Kliknite **OK**.

Po končanem uvozu se vrnete na zaslon **CA Certificate** in prikaže se uvoženo CA Certificate.

Izbris CA Certificate

Uvoženo CA Certificate lahko tudi izbrišete.

1. Odprite Web Config in izberite zavihek **Network Security > CA Certificate**.

Nastavitve dodatne varnosti za podjetja

- Kliknite **Delete** ob CA Certificate, ki ga želite izbrisati.

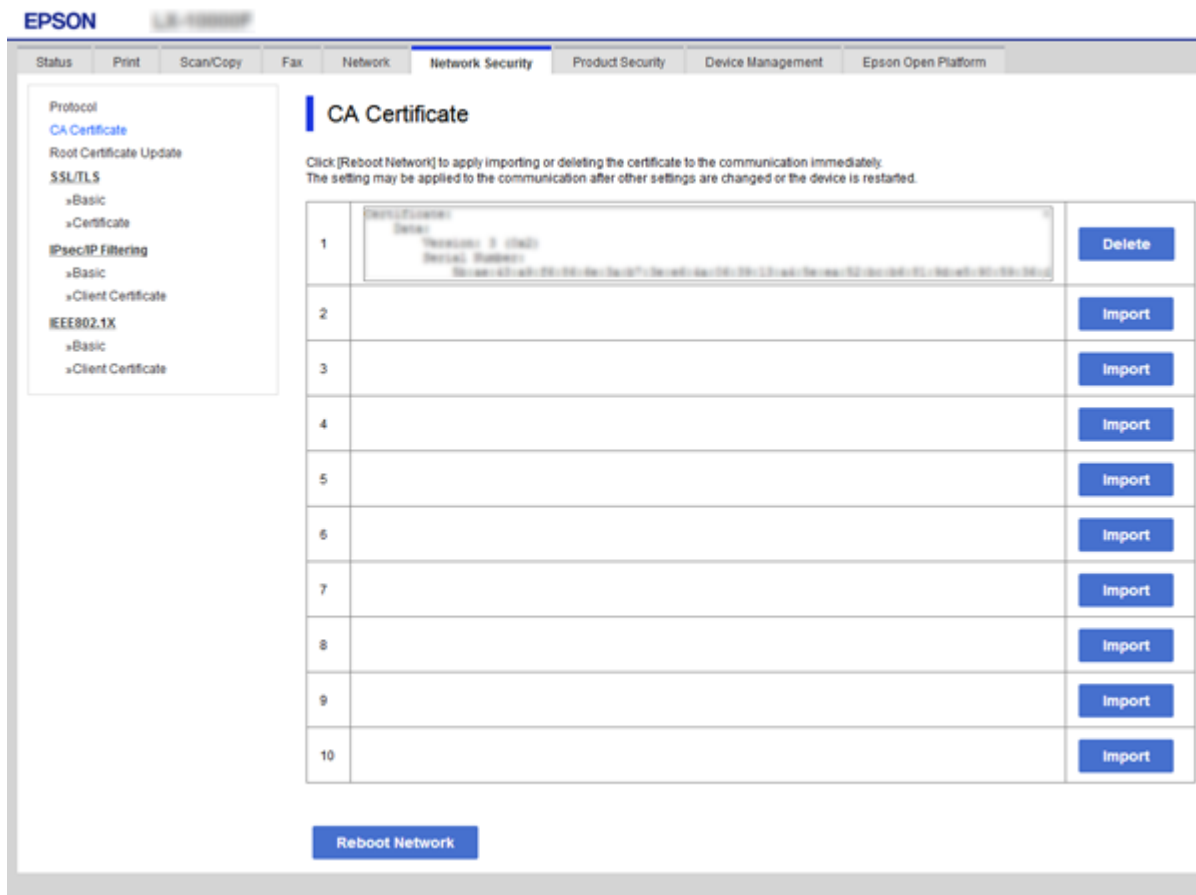

- Potrdite izbris potrdila in prikazano sporočilo.
- Kliknite **Reboot Network** in se nato prepričajte, da izbrisano potrdilo s podpisom overitelja digitalnih potrdil ni navedeno na posodobljenem zaslonu.

Povezane informacije

- ➡ “Dostop do aplikacije Web Config” na strani 28

Posodobitev samopodpisanega potrdila

Ker tiskalnik izda potrdilo Self-signed Certificate, ga lahko posodobite, ko preteče ali če se opisana vsebina spremeni.

- Odprite Web Config in izberite zavihek **Network Security** tab > **SSL/TLS** > **Certificate**.
- Kliknite **Update**.
- Vnesite **Common Name**.

Vnesete lahko do 5 naslovov IPv4, IPv6, imen gostiteljev, imen FQDN, ki obsegajo med 1 do 128 znakov, in jih ločite z vejicami. Prvi parameter se shrani v skupno ime, ostali pa se shranijo v polje vzdevka za predmet potrdila.

Nastavitve dodatne varnosti za podjetja

Primer:

Naslov IP tiskalnika: 192.0.2.123, ime tiskalnika: EPSONA1B2C3

Skupno ime: EPSONA1B2C3,EPSONA1B2C3.local,192.0.2.123

4. Določite obdobje veljavnosti za potrdilo.

5. Kliknite **Next**.

Prikaže se potrditveno sporočilo.

6. Kliknite **OK**.

Tiskalnik je posodobljen.

Opomba:

Podatke o potrdilu lahko preverite v zavihku **Network Security Settings > SSL/TLS > Certificate > Self-signed Certificate** in kliknete **Confirm**.

Povezane informacije

➔ [“Dostop do aplikacije Web Config” na strani 28](#)

Upravljanje s protokoli

Tiskate lahko z različnimi potmi in protokoli.

Nastavitve dodatne varnosti za podjetja

Če uporabljate večnamenski tiskalnik, lahko uporabljate omrežno optično branje in pošiljanje faksov iz računalnika z nedoločenega števila omrežnih računalnikov.

Nenamerna varnostna tveganja lahko zmanjšate z omejevanjem tiskanja z določenih poti ali upravljanjem razpoložljivih funkcij.

Upravljanje protokolov

Konfigurirajte nastavitve protokola.

1. Odprite Web Config in izberite zavihek **Network Security > Protocol**.
2. Konfigurirajte vsak element.
3. Kliknite **Next**.
4. Kliknite **OK**.

Nastavitve so zdaj uporabljene v tiskalniku.

Protokoli, ki jih lahko omogočite ali onemogočite

Protokol	Opis
Bonjour Settings	Določite lahko, ali bo uporabljen Bonjour. Bonjour se uporablja za iskanje naprav, tiskanje itd.
SLP Settings	Funkcijo SLP lahko omogočite ali onemogočite. SLP se uporablja za potisno optično branje in iskanje v omrežju v aplikaciji EpsonNet Config.
WSD Settings	Funkcijo WSD lahko omogočite ali onemogočite. Ko je to omogočeno, lahko dodate naprave WSD in tiskate preko vrat WSD.
LLTD Settings	Funkcijo LLTD lahko omogočite ali onemogočite. Če je ta funkcija omogočena, je prikazana na zemljevidu omrežja sistema Windows.
LLMNR Settings	Funkcijo LLMNR lahko omogočite ali onemogočite. Če je ta funkcija omogočena, lahko uporabite razrešitev imena brez sistema NetBIOS, tudi če ne morete uporabiti sistema DNS.
LPR Settings	Določite lahko, ali boste dovolili tiskanje LPR. Ko je to omogočeno, lahko tiskate z vrat LPR.
RAW(Port9100) Settings	Določite lahko, ali boste dovolili tiskanje z vrat RAW (vrata 9100). Ko je to omogočeno, lahko tiskate iz vrat RAW (vrata 9100).
IPP Settings	Določite lahko, ali boste dovolili tiskanje iz IPP. Ko je to omogočeno, lahko tiskate preko spleta.
FTP Settings	Določite lahko, ali boste dovolili tiskanje FTP. Ko je to omogočeno, lahko tiskate s strežnika FTP.
SNMPv1/v2c Settings	Določite lahko, ali boste omogočili SNMPv1/v2c. To se uporablja za vzpostavitev naprav, nadziranje itd.
SNMPv3 Settings	Določite lahko, ali boste omogočili SNMPv3. To se uporablja za vzpostavitev šifriranih naprav, nadziranje itd.

Nastavitve dodatne varnosti za podjetja

Elementi nastavitve protokola

EPSON LX-10000F

Status Print Scan/Copy Fax Network **Network Security** Product Security Device Management Epson Open Platform

Protocol

Note: If you need to change the Device Name used on each protocol and the Bonjour Name, change the Device Name in the Network Settings. If you need to change the Location used on each protocol, change it in the Network Settings.

Bonjour Settings

☒ Use Bonjour

Bonjour Name : EPSON

Bonjour Service Name : EPSON LX-10000F

Location :

Top Priority Protocol : IPP

SLP Settings

☒ Enable SLP

WSD Settings

☒ Enable WSD

Printing Timeout (sec) : 300

Scanning Timeout (sec) : 300

Device Name : EPSON

Location :

LLTD Settings

☒ Enable LLTD

Device Name : EPSON

LLMNR Settings

☒ Enable LLMNR

LPR Settings

☒ Allow LPR Port Printing

Printing Timeout (sec) : 300

Next

Bonjour Settings

Elementi	Vrednost nastavitve in opis
Use Bonjour	To možnost izberite za iskanje naprav ali uporabo naprav s protokolom Bonjour.
Bonjour Name	Prikaže ime Bonjour.
Bonjour Service Name	Prikaže ime storitve Bonjour.
Location	Prikaže ime mesta Bonjour.
Top Priority Protocol	Izberite najpomembnejšo prioriteto za tiskanje Bonjour.
Wide-Area Bonjour	Nastavite, ali naj se uporablja Wide-Area Bonjour.

SLP Settings

Elementi	Vrednost nastavitve in opis
Enable SLP	To možnost izberite, da omogočite funkcijo SLP. Uporablja se npr. za iskanje po omrežju v EpsonNet Config.

WSD Settings

Nastavitve dodatne varnosti za podjetja

Elementi	Vrednost nastavitve in opis
Enable WSD	To možnost izberite, če želite omogočiti dodajanje naprav prek vrat WSD ter tiskanje in optično branje prek vrat WSD.
Printing Timeout (sec)	Vnesite vrednost časovne omejitve za tiskanje prek vrat WSD med 3 in 3600 sekundami.
Scanning Timeout (sec)	Vnesite vrednost časovne omejitve za optično branje prek vrat WSD med 3 in 3600 sekundami.
Device Name	Prikaže ime naprave WSD.
Location	Prikaže ime mesta WSD.

LLTD Settings

Elementi	Vrednost nastavitve in opis
Enable LLTD	To možnost izberite, da omogočite LLTD. Tiskalnik je prikazan na zemljevidu omrežja Windows.
Device Name	Prikaže ime naprave LLTD.

LLMNR Settings

Elementi	Vrednost nastavitve in opis
Enable LLMNR	To možnost izberite, da omogočite LLMNR. Razrešitev imena lahko uporabite brez NetBIOS, tudi če ne morete uporabiti DNS.

LPR Settings

Elementi	Vrednost nastavitve in opis
Allow LPR Port Printing	To možnost izberite, da dovolite tiskanje prek vrat LPR.
Printing Timeout (sec)	Vnesite vrednost časovne omejitve za tiskanje prek vrat LPR med 0 in 3600 sekundami. Če ne želite časovne omejitve, vnesite 0.

RAW(Port9100) Settings

Elementi	Vrednost nastavitve in opis
Allow RAW(Port9100) Printing	To možnost izberite, da dovolite tiskanje prek vrat RAW (vrata 9100).
Printing Timeout (sec)	Vnesite vrednost časovne omejitve za tiskanje prek vrat RAW (vrata 9100) med 0 in 3600 sekundami. Če ne želite časovne omejitve, vnesite 0.

IPP Settings

Nastavitve dodatne varnosti za podjetja

Elementi	Vrednost nastavitve in opis
Enable IPP	To možnost izberite, da omogočite komunikacijo IPP. Prikazani so samo tiskalniki, ki podpirajo IPP.
Allow Non-secure Communication	To možnost izberite, da tiskalniku omogočite komunikacijo brez kakršnih koli varnostnih ukrepov (IPP).
Communication Timeout (sec)	Vnesite vrednost časovne omejitve za tiskanje prek vrat IPP med 0 in 3600 sekundami.
URL (omrežje)	Prikaže URL-je IPP (http in https), ko ima tiskalnik vzpostavljeno povezavo z žičnim lokalnim omrežjem ali brezžičnim omrežjem Wi-Fi. URL je skupna vrednost naslova IP, številke vrat in imena IPP tiskalnika.
URL (Wi-Fi Direct)	Prikaže URL-je za IPP (http in https), ko ima tiskalnik vzpostavljeno povezavo z omrežjem Wi-Fi Direct. URL je skupna vrednost naslova IP, številke vrat in imena IPP tiskalnika.
Printer Name	Prikaže ime tiskalnika IPP.
Location	Prikaže mesto IPP.

FTP Settings

Elementi	Vrednost nastavitve in opis
Enable FTP Server	To možnost izberite, da omogočite tiskanje FTP. Prikazani so samo tiskalniki, ki podpirajo tiskanje FTP.
Communication Timeout (sec)	Vnesite vrednost časovne omejitve komunikacije prek FTP med 0 in 3600 sekundami. Če ne želite časovne omejitve, vnesite 0.

SNMPv1/v2c Settings

Elementi	Vrednost nastavitve in opis
Enable SNMPv1/v2c	To možnost izberite, da omogočite SNMPv1/v2c. Prikazani so samo tiskalniki, ki podpirajo SNMPv3.
Access Authority	Ko je omogočen SNMPv1/v2c, izberite overitelja dostopa. Izberite Read Only ali Read/Write .
Community Name (Read Only)	Vnesite od 0 do 32 znakov ASCII (0x20 do 0x7E).
Community Name (Read/Write)	Vnesite od 0 do 32 znakov ASCII (0x20 do 0x7E).

SNMPv3 Settings

Elementi	Vrednost nastavitve in opis
Enable SNMPv3	Protokol SNMPv3 je omogočen, če je potrjeno polje.
User Name	Vnesite med 1 in 32 znakov z enobajtnimi znaki.
Authentication Settings	

Nastavitve dodatne varnosti za podjetja

Elementi		Vrednost nastavitve in opis
	Algorithm	Izberite algoritem za preverjanje pristnosti za SNMPv3.
	Password	Vnesite geslo za preverjanje pristnosti za SNMPv3. Vnesite od 8 do 32 znakov iz nabora znakov ASCII (0x20–0x7E). Če tega ne želite nastaviti, ne izpolnite polja.
	Confirm Password	Vnesite konfigurirano potrditveno geslo.
Encryption Settings		
	Algorithm	Izberite šifrirni algoritem za SNMPv3.
	Password	Vnesite geslo za šifriranje za SNMPv3. Vnesite od 8 do 32 znakov iz nabora znakov ASCII (0x20–0x7E). Če tega ne želite nastaviti, ne izpolnite polja.
	Confirm Password	Vnesite konfigurirano potrditveno geslo.
Context Name		Uporabite obliko za Unicode (UTF-8) z največ 32 znaki. Če tega ne želite nastaviti, ne izpolnite polja. Število znakov, ki jih je mogoče vnesti, se razlikuje glede na jezik.

Šifrirana komunikacija s filtriranjem IPsec/IP

O aplikaciji IPsec/IP Filtering

Promet lahko s funkcijo filtriranja IPsec/IP filtrirate glede na naslove IP, storitve in vrata. Z združenjem filtriranja lahko konfigurirate, da tiskalnik sprejme ali blokira določene odjemalce in določene podatke. Dodatno pa lahko še izboljšate varnostno raven z uporabo IPsec.

Opomba:

IPsec podpirajo računalniki, v katerih je nameščen sistem Windows Vista ali novejša različica oziroma sistem Windows Server 2008 ali novejša različica.

Konfiguriranje privzetega pravilnika

Za filtriranje prometa konfigurirajte privzeti pravilnik. Privzeti pravilnik je uporabljen za vsakega uporabnika ali skupino, ki ima vzpostavljeno povezavo s tiskalnikom. Za podrobnejši nadzor nad uporabniki in skupinami uporabnikov konfigurirajte pravilnike skupine.

1. Odprite Web Config in izberite zavihek **Network Security > IPsec/IP Filtering > Basic**.
2. Vnesite vrednost za vsak element.
3. Kliknite **Next**.
Prikaže se potrditveno sporočilo.
4. Kliknite **OK**.
Tiskalnik je posodobljen.

Nastavitve dodatne varnosti za podjetja

Povezane informacije

- ➔ “Dostop do aplikacije Web Config” na strani 28
- ➔ “Elementi nastavitve Default Policy” na strani 198

Elementi nastavitve Default Policy

Elementi	Nastavitve in razlaga
IPsec/IP Filtering	Funkcijo filtriranja naslovov IPsec/IP lahko omogočite ali onemogočite.

Default Policy

Elementi	Nastavitve in razlaga	
Access Control	Konfigurirajte način nadzora za promet paketov IP.	
	Permit Access	To možnost izberite, da omogočite prehod konfiguriranih paketov IP.
	Refuse Access	To možnost izberite, da preprečite prehod konfiguriranih paketov IP.
	IPsec	To možnost izberite, da omogočite prehod konfiguriranih paketov IPsec.
IKE Version	Za različico IKE izberite IKEv1 ali IKEv2. Izberite eno od teh različic glede na napravo, s katero je povezan tiskalnik.	

Nastavitve dodatne varnosti za podjetja

Elementi	Nastavitve in razlaga	
IKEv1	Če za različico IKE Version izberete IKEv1 , se prikažejo ti elementi.	
	Authentication Method	Za izbiro Certificate morate vnaprej pridobiti in uvoziti potrdilo s podpisom overitelja digitalnih potrdil.
	Pre-Shared Key	Če izberete Pre-Shared Key za Authentication Method , vnesite vnaprej dogovorjeni ključ, ki vsebuje od 1 do 127 znakov.
	Confirm Pre-Shared Key	Vnesite ključ, ki ste ga konfigurirali, da ga potrdite.
IKEv2	Če za različico IKE Version izberete IKEv2 , se prikažejo ti elementi.	

Nastavitve dodatne varnosti za podjetja

Elementi		Nastavitve in razlaga	
	Local	Authentication Method	Za izbiro Certificate morate vnaprej pridobiti in uvoziti potrdilo s podpisom overitelja digitalnih potrdil.
		ID Type	Če za Authentication Method izberete Pre-Shared Key , izberite vrsto ID-ja za tiskalnik.
		ID	Vnesite ID tiskalnika, ki se ujema z vrsto ID-ja. Prvi znak naj ne vsebuje teh znakov: »@«, »#« in »=«. Distinguished Name: vnesite 1 do 128 1-bajtnih znakov ASCII (0x20 do 0x7E). Vključiti morate znak »=«. IP Address: vnesite obliko za IPv4 ali IPv6. FQDN: vnesite kombinacijo 1 in 255 znakov. Uporabite črke A–Ž, a–ž, števke 0–9, »-« in presledek (.). Email Address: vnesite 1 do 128 1-bajtnih znakov ASCII (0x20 do 0x7E). Vključiti morate znak »@«. Key ID: vnesite 1 do 128 1-bajtnih znakov ASCII (0x20 do 0x7E).
		Pre-Shared Key	Če izberete Pre-Shared Key za Authentication Method , vnesite vnaprej dogovorjeni ključ, ki vsebuje od 1 do 127 znakov.
		Confirm Pre-Shared Key	Vnesite ključ, ki ste ga konfigurirali, da ga potrdite.
	Remote	Authentication Method	Za izbiro Certificate morate vnaprej pridobiti in uvoziti potrdilo s podpisom overitelja digitalnih potrdil.
		ID Type	Če za Authentication Method izberete Pre-Shared Key , izberite vrsto ID-ja za napravo, za katero želite preveriti njeno pristnost.
		ID	Vnesite ID tiskalnika, ki se ujema z vrsto ID-ja. Prvi znak naj ne vsebuje teh znakov: »@«, »#« in »=«. Distinguished Name: vnesite 1 do 128 1-bajtnih znakov ASCII (0x20 do 0x7E). Vključiti morate znak »=«. IP Address: vnesite obliko za IPv4 ali IPv6. FQDN: vnesite kombinacijo 1 in 255 znakov. Uporabite črke A–Ž, a–ž, števke 0–9, »-« in presledek (.). Email Address: vnesite 1 do 128 1-bajtnih znakov ASCII (0x20 do 0x7E). Vključiti morate znak »@«. Key ID: vnesite 1 do 128 1-bajtnih znakov ASCII (0x20 do 0x7E).
		Pre-Shared Key	Če izberete Pre-Shared Key za Authentication Method , vnesite vnaprej dogovorjeni ključ, ki vsebuje od 1 do 127 znakov.
		Confirm Pre-Shared Key	Vnesite ključ, ki ste ga konfigurirali, da ga potrdite.
Encapsulation	Če izberete IPsec za Access Control , je treba konfigurirati način enkapsulacije.		
	Transport Mode	Če tiskalnik uporabljate v istem lokalnem omrežju, izberite to možnost. Paketi IP plasti 4 ali poznejši so šifrirani.	
	Tunnel Mode	Če tiskalnik uporabljate v omrežju, ki lahko vzpostavi povezavo z internetom, kot je IPsec-VPN, izberite to možnost. Glava in podatki paketov IP so šifrirani.	

Nastavitve dodatne varnosti za podjetja

Elementi		Nastavitve in razlaga	
Remote Gate-way(Tunnel Mode)		Če izberete Tunnel Mode za Encapsulation , vnesite naslov prehoda, ki vsebuje od 1 do 39 znakov.	
Security Protocol		IPsec za Access Control — izberite možnost.	
		ESP	To možnost izberite, da zagotovite celovitost preverjanja pristnosti in podatkov, ter šifirate podatke.
		AH	To možnost izberite, da zagotovite celovitost preverjanja prisotnosti in podatkov. Tudi če je šifriranje podatkov prepovedano, lahko uporabite IPsec.
Algorithm Settings*			
	IKE	Encryption	Izberite šifrirni algoritem za IKE. Elementi se razlikujejo glede na različico IKE.
		Authentication	Izberite algoritem za preverjanje pristnosti za IKE.
		Key Exchange	Izberite algoritem za izmenjavo ključev za IKE. Elementi se razlikujejo glede na različico IKE.
	ESP	Encryption	Izberite šifrirni algoritem za ESP. Ta možnost je na voljo, ko je za Security Protocol izbran ESP .
		Authentication	Izberite algoritem za preverjanje pristnosti za ESP. Ta možnost je na voljo, ko je za Security Protocol izbran ESP .
	AH	Authentication	Izberite šifrirni algoritem za AH. Ta možnost je na voljo, ko je za Security Protocol izbran AH .

* Priporočamo, da za Algorithm Settings izberete **Any** za vse nastavitve ali pa za vsako nastavitev izberite element, ki ni **Any**. Če za nekatere nastavitve izberete **Any** in za druge nastavitve izberete element, ki ni **Any**, naprava morda ne bo mogla komunicirati, kar je odvisno od druge naprave, katere pristnost želite preveriti.

Povezane informacije

➔ [“Konfiguriranje privzetega pravilnika” na strani 197](#)

Konfiguriranje pravilnika skupine

Pravilnik skupine je eno ali več pravil, ki so uporabljena za uporabnika ali skupino uporabnikov. Tiskalnik nadzira pakete IP, ki se ujemajo s konfiguriranimi pravilniki. Pristnost paketov IP je preverjana v vrstnem redu pravilnika skupine od 1 do 10, nato pa še s privzetim pravilnikom.

1. Odprite Web Config in izberite zavihek **Network Security > IPsec/IP Filtering > Basic**.
2. Kliknite zavihek s številko, ki ga želite konfigurirati.
3. Vnesite vrednost za vsak element.

Nastavitve dodatne varnosti za podjetja

4. Kliknite **Next**.

Prikaže se potrditveno sporočilo.

5. Kliknite **OK**.

Tiskalnik je posodobljen.

Povezane informacije

- ➔ [“Dostop do aplikacije Web Config” na strani 28](#)
- ➔ [“Elementi nastavitve Group Policy” na strani 202](#)

Elementi nastavitve Group Policy

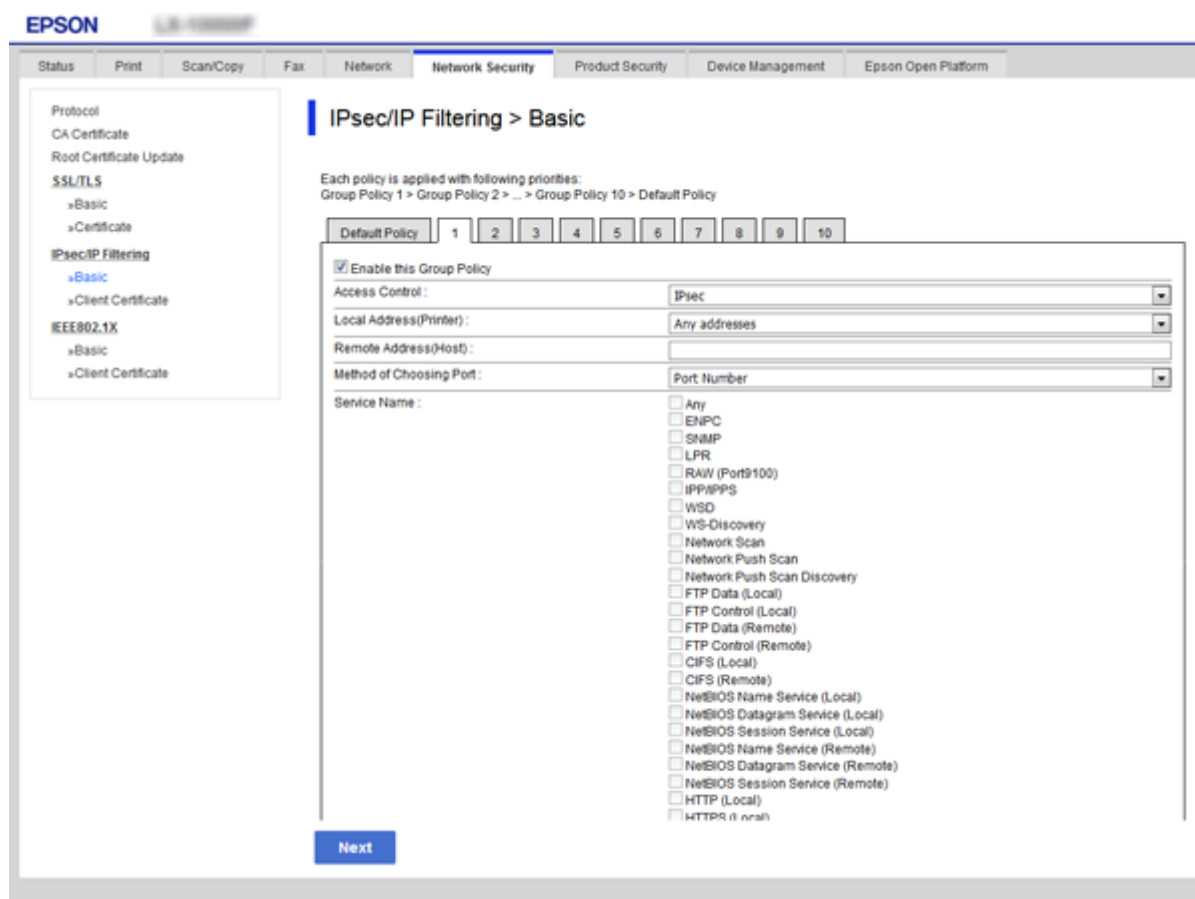

Elementi	Nastavitve in razlaga	
Enable this Group Policy	Pravilnik skupine lahko omogočite ali onemogočite.	
Access Control	Permit Access	To možnost izberite, da omogočite prehod konfiguriranih paketov IP.
	Refuse Access	To možnost izberite, da preprečite prehod konfiguriranih paketov IP.
	IPsec	To možnost izberite, da omogočite prehod konfiguriranih paketov IPsec.

Nastavitve dodatne varnosti za podjetja

Elementi	Nastavitve in razlaga	
Local Address(Printer)	Izberite naslov IPv4 ali IPv6, ki se ujema z vašim omrežnim okoljem. Če je naslov IP dodeljen samodejno, lahko izberete Use auto-obtained IPv4 address . Opomba: Če je naslov IPv6 dodeljen samodejno, povezava morda ne bo na voljo. Konfigurirajte statični naslov IPv6.	
Remote Address(Host)	Vnesite naslov IP naprave za nadzor dostopa. Naslov IP mora vsebovati 43 znakov ali manj. Če ne vnesete naslova IP, bodo nadzorovani vsi naslovi. Opomba: Če je naslov IP dodeljen samodejno (npr. ga dodeli DHCP), povezava morda ne bo na voljo. Konfigurirajte statični naslov IP.	
Method of Choosing Port	Izberite način za določanje vrat.	
Service Name	Če izberete Service Name za Method of Choosing Port , izberite eno od možnosti.	
Transport Protocol	Če izberete Port Number za Method of Choosing Port , je treba konfigurirati način enkapsulacije.	
	Any Protocol	To možnost izberite, če želite nadzorovati vse vrste protokolov.
	TCP	To možnost izberite, če želite nadzorovati podatke za enovrstno oddajanje.
	UDP	To možnost izberite, če želite nadzorovati podatke oddajanja in večvrstnega oddajanja.
	ICMPv4	To možnost izberite, če želite nadzorovati ukaz ping.
Local Port	Če izberete Port Number za Method of Choosing Port in če izberete TCP ali UDP za Transport Protocol , vnesite številke vrat za nadzorovanje paketov, ki jih prejmete, in jih ločite z vejico. Vnesete lahko največ 10 številke vrat. Primer: 20,80,119,5220 Če ne vnesete številke vrat, bodo nadzorovana vsa vrata.	
Remote Port	Če izberete Port Number za Method of Choosing Port in če izberete TCP ali UDP za Transport Protocol , vnesite številke vrat za nadzorovanje paketov, ki jih pošljete, in jih ločite z vejico. Vnesete lahko največ 10 številke vrat. Primer: 25,80,143,5220 Če ne vnesete številke vrat, bodo nadzorovana vsa vrata.	
IKE Version	Za različico IKE izberite IKEv1 ali IKEv2. Izberite eno od teh različic glede na napravo, s katero je povezan tiskalnik.	
IKEv1	Če za različico IKE Version izberete IKEv1 , se prikažejo ti elementi.	
	Authentication Method	Če izberete IPsec za Access Control , izberite eno od možnosti. Uporabljeno potrdilo ustreza privzetemu pravilniku.
	Pre-Shared Key	Če izberete Pre-Shared Key za Authentication Method , vnesite vnaprej dogovorjeni ključ, ki vsebuje od 1 do 127 znakov.
	Confirm Pre-Shared Key	Vnesite ključ, ki ste ga konfigurirali, da ga potrdite.
IKEv2	Če za različico IKE Version izberete IKEv2 , se prikažejo ti elementi.	

Nastavitve dodatne varnosti za podjetja

Elementi		Nastavitve in razlaga	
	Local	Authentication Method	Če izberete IPsec za Access Control , izberite eno od možnosti. Uporabljeno potrdilo ustreza privzetemu pravilniku.
		ID Type	Če za Authentication Method izberete Pre-Shared Key , izberite vrsto ID-ja za tiskalnik.
		ID	Vnesite ID tiskalnika, ki se ujema z vrsto ID-ja. Prvi znak naj ne vsebuje teh znakov: »@«, »#« in »=«. Distinguished Name: vnesite 1 do 128 1-bajtnih znakov ASCII (0x20 do 0x7E). Vključiti morate znak »=«. IP Address: vnesite obliko za IPv4 ali IPv6. FQDN: vnesite kombinacijo 1 in 255 znakov. Uporabite črke A–Ž, a–ž, števke 0–9, »-« in presledek (.). Email Address: vnesite 1 do 128 1-bajtnih znakov ASCII (0x20 do 0x7E). Vključiti morate znak »@«. Key ID: vnesite 1 do 128 1-bajtnih znakov ASCII (0x20 do 0x7E).
		Pre-Shared Key	Če izberete Pre-Shared Key za Authentication Method , vnesite vnaprej dogovorjeni ključ, ki vsebuje od 1 do 127 znakov.
		Confirm Pre-Shared Key	Vnesite ključ, ki ste ga konfigurirali, da ga potrdite.
	Remote	Authentication Method	Če izberete IPsec za Access Control , izberite eno od možnosti. Uporabljeno potrdilo ustreza privzetemu pravilniku.
		ID Type	Če za Authentication Method izberete Pre-Shared Key , izberite vrsto ID-ja za napravo, za katero želite preveriti njeno pristnost.
		ID	Vnesite ID tiskalnika, ki se ujema z vrsto ID-ja. Prvi znak naj ne vsebuje teh znakov: »@«, »#« in »=«. Distinguished Name: vnesite 1 do 128 1-bajtnih znakov ASCII (0x20 do 0x7E). Vključiti morate znak »=«. IP Address: vnesite obliko za IPv4 ali IPv6. FQDN: vnesite kombinacijo 1 in 255 znakov. Uporabite črke A–Ž, a–ž, števke 0–9, »-« in presledek (.). Email Address: vnesite 1 do 128 1-bajtnih znakov ASCII (0x20 do 0x7E). Vključiti morate znak »@«. Key ID: vnesite 1 do 128 1-bajtnih znakov ASCII (0x20 do 0x7E).
		Pre-Shared Key	Če izberete Pre-Shared Key za Authentication Method , vnesite vnaprej dogovorjeni ključ, ki vsebuje od 1 do 127 znakov.
		Confirm Pre-Shared Key	Vnesite ključ, ki ste ga konfigurirali, da ga potrdite.
Encapsulation	Če izberete IPsec za Access Control , je treba konfigurirati način enkapsulacije.		
	Transport Mode	Če tiskalnik uporabljate v istem lokalnem omrežju, izberite to možnost. Paketi IP plasti 4 ali poznejši so šifrirani.	
	Tunnel Mode	Če tiskalnik uporabljate v omrežju, ki lahko vzpostavi povezavo z internetom, kot je IPsec-VPN, izberite to možnost. Glava in podatki paketov IP so šifrirani.	

Nastavitve dodatne varnosti za podjetja

Elementi		Nastavitve in razlaga	
Remote Gate-way(Tunnel Mode)		Če izberete Tunnel Mode za Encapsulation , vnesite naslov prehoda, ki vsebuje od 1 do 39 znakov.	
Security Protocol		Če izberete IPsec za Access Control , izberite eno od možnosti.	
		ESP	To možnost izberite, da zagotovite celovitost preverjanja pristnosti in podatkov, ter šifirate podatke.
		AH	To možnost izberite, da zagotovite celovitost preverjanja prisotnosti in podatkov. Tudi če je šifriranje podatkov prepovedano, lahko uporabite IPsec.
Algorithm Settings*			
	IKE	Encryption	Izberite šifrirni algoritem za IKE. Elementi se razlikujejo glede na različico IKE.
		Authentication	Izberite algoritem za preverjanje pristnosti za IKE.
		Key Exchange	Izberite algoritem za izmenjavo ključev za IKE. Elementi se razlikujejo glede na različico IKE.
	ESP	Encryption	Izberite šifrirni algoritem za ESP. Ta možnost je na voljo, ko je za Security Protocol izbran ESP .
		Authentication	Izberite algoritem za preverjanje pristnosti za ESP. Ta možnost je na voljo, ko je za Security Protocol izbran ESP .
	AH	Authentication	Izberite algoritem za preverjanje pristnosti za AH. Ta možnost je na voljo, ko je za Security Protocol izbran AH .

* Priporočamo, da za Algorithm Settings izberete **Any** za vse nastavitve ali pa za vsako nastavitev izberite element, ki ni **Any**. Če za nekatere nastavitve izberete **Any** in za druge nastavitve izberete element, ki ni **Any**, naprava morda ne bo mogla komunicirati, kar je odvisno od druge naprave, katere pristnost želite preveriti.

Povezane informacije

- ➔ ["Konfiguriranje pravilnika skupine" na strani 201](#)
- ➔ ["Kombinacija Local Address\(Printer\) in Remote Address\(Host\) pri Group Policy" na strani 205](#)
- ➔ ["Reference imen storitev za pravilnik skupine" na strani 206](#)

Kombinacija Local Address(Printer) in Remote Address(Host) pri Group Policy

		Nastavitev Local Address(Printer)		
		IPv4	IPv6* ²	Any addresses* ³
Nastavitev Remote Address(Host)	IPv4* ¹	✓	–	✓
	IPv6* ^{1*2}	–	✓	✓
	Prazno	✓	✓	✓

Nastavitve dodatne varnosti za podjetja

*1Če izberete **IPsec** za **Access Control**, ne morete določiti dolžine predpone.

*2Če izberete **IPsec** za **Access Control**, lahko izberete naslov lokalne povezave (fe80::), vendar bo pravilnik skupine onemogočen.

*3Razen naslovi lokalne povezave IPv6.

Reference imen storitev za pravilnik skupine

Opomba:

Storitve, ki niso na voljo, so prikazane, vendar jih ne morete izbrati.

Ime storitve	Vrsta protokola	Številka lokalnih vrat	Številka oddaljenih vrat	Nadzorovane funkcije
Any	–	–	–	Vse storitve
ENPC	UDP	3289	Katerakoli vrata	Iskanje tiskalnika z aplikacijami, kot so Epson Device Admin, gonilnik tiskalnika in gonilnik optičnega bralnika
SNMP	UDP	161	Katerakoli vrata	Pridobitev in nastavitve MIB-a z aplikacijami, kot je Epson Device Admin, gonilnika tiskalnika Epson in gonilnika optičnega bralnika Epson
LPR	TCP	515	Katerakoli vrata	Posredovanje podatkov LPR
RAW (Port9100)	TCP	9100	Katerakoli vrata	Posredovanje podatkov RAW
WSD	TCP	Katerakoli vrata	5357	Nadzorovanje WSD
WS-Discovery	UDP	3702	Katerakoli vrata	Iskanje tiskalnika z WSD
Network Scan	TCP	1865	Katerakoli vrata	Posredovanje podatkov optičnega branja z aplikacijo Document Capture Pro
Network Push Scan	TCP	Katerakoli vrata	2968	Pridobivanje informacij o opravi potisnega optičnega branja z aplikacijo Document Capture Pro
Network Push Scan Discovery	UDP	2968	Katerakoli vrata	Iskanje računalnika, ko se v aplikaciji Document Capture Pro izvaja optično branje
FTP Data (Local)	TCP	20	Katerakoli vrata	Strežnik FTP (posredovanje podatkov tiskanja s strežnika FTP)
FTP Control (Local)	TCP	21	Katerakoli vrata	Strežnik FTP (nadzorovanje tiskanja FTP)
FTP Data (Remote)	TCP	Katerakoli vrata	20	Odjemalec FTP (posredovanje podatkov optičnega branja in prejetih podatkov faksa) Toda nadzor je mogoč le s strežnikom FTP, ki uporablja številko oddaljenih vrat 20.

Nastavitve dodatne varnosti za podjetja

Ime storitve	Vrsta protokola	Številka lokalnih vrat	Številka oddaljenih vrat	Nadzorovane funkcije
FTP Control (Remote)	TCP	Katerakoli vrata	21	Odjemalec FTP (nadzor za posredovanje podatkov optičnega branja in prejetih podatkov faksa)
CIFS (Local)	TCP	445	Katerakoli vrata	Strežnik CIFS (Skupna raba datotek)
CIFS (Remote)	TCP	Katerakoli vrata	445	Odjemalec CIFS (posredovanje podatkov optičnega branja in prejetih faks podatkov v datoteko)
NetBIOS Name Service (Local)	UDP	137	Katerakoli vrata	Strežnik CIFS (Skupna raba datotek)
NetBIOS Datagram Service (Local)	UDP	138	Katerakoli vrata	
NetBIOS Session Service (Local)	TCP	139	Katerakoli vrata	
NetBIOS Name Service (Remote)	UDP	Katerakoli vrata	137	Odjemalec CIFS (posredovanje podatkov optičnega branja in prejetih faks podatkov v datoteko)
NetBIOS Datagram Service (Remote)	UDP	Katerakoli vrata	138	
NetBIOS Session Service (Remote)	TCP	Katerakoli vrata	139	
HTTP (Local)	TCP	80	Katerakoli vrata	Strežnik HTTP(S) (posredovanje podatkov aplikacije Web Config in protokola WSD)
HTTPS (Local)	TCP	443	Katerakoli vrata	
HTTP (Remote)	TCP	Katerakoli vrata	80	Odjemalec HTTP(S) (komunikacija med storitvijo Epson Connect ali Google Tiskanje v oblaku, posodabljanje vdelane programske opreme in posodabljanje korenskega potrdila)
HTTPS (Remote)	TCP	Katerakoli vrata	443	

Primeri konfiguracije možnosti IPsec/IP Filtering**Sprejemanje izključno paketov IPsec**

Ta primer je samo za konfiguriranje privzetega pravilnika.

Default Policy:

- ☐ **IPsec/IP Filtering: Enable**
- ☐ **Access Control: IPsec**
- ☐ **Authentication Method: Pre-Shared Key**
- ☐ **Pre-Shared Key:** vnesite največ 127 znakov.

Group Policy:

ne konfigurirajte.

Nastavitve dodatne varnosti za podjetja

Prejemanje podatkov za tiskanje in nastavitve tiskalnika

Ta primer omogoča pošiljanje podatkov za tiskanje in konfiguracije tiskalnika iz določenih naprav.

Default Policy:

- ☐ IPsec/IP Filtering: Enable
- ☐ Access Control: Refuse Access

Group Policy:

- ☐ Enable this Group Policy: potrdite polje.
- ☐ Access Control: Permit Access
- ☐ Remote Address(Host): naslov IP odjemalca
- ☐ Method of Choosing Port: Service Name
- ☐ Service Name: potrdite polja ENPC, SNMP, HTTP (Local), HTTPS (Local) in RAW (Port9100).

Pridobivanje dostopa samo z določenega naslova IP

Ta primer omogoča dostop do tiskalnika z določenega naslova IP.

Default Policy:

- ☐ IPsec/IP Filtering: Enable
- ☐ Access Control: Refuse Access

Group Policy:

- ☐ Enable this Group Policy: potrdite polje.
- ☐ Access Control: Permit Access
- ☐ Remote Address(Host): naslov IP odjemalca skrbnika

Opomba:

Odjemalec bo lahko ne glede na konfiguracijo pravilnika dostopal in konfiguriral tiskalnik.

Konfiguriranje potrdila za filtriranje naslovov IPsec/IP

Konfigurirajte odjemalsko potrdilo za filtriranje naslovov IPsec/IP. Ko ga namestite, potrdilo lahko uporabite kot način za preverjanje pristnosti za filtriranje IPsec/IP. Če želite konfigurirati overitelja digitalnih potrdil, odprite CA Certificate.

1. Odprite Web Config in izberite zavihek **Network Security > IPsec/IP Filtering > Client Certificate**.

Nastavitve dodatne varnosti za podjetja

2. Uvozite potrdilo v **Client Certificate**.

Če ste že uvozili potrdilo, ki ga je izdal overitelj potrdil, v IEEE 802.1X ali SSL/TLS, lahko kopirate potrdilo in ga uporabite za filtriranje naslovov IPsec/IP. Če želite kopirati potrdilo, ga izberite v polju **Copy From** in nato kliknite **Copy**.

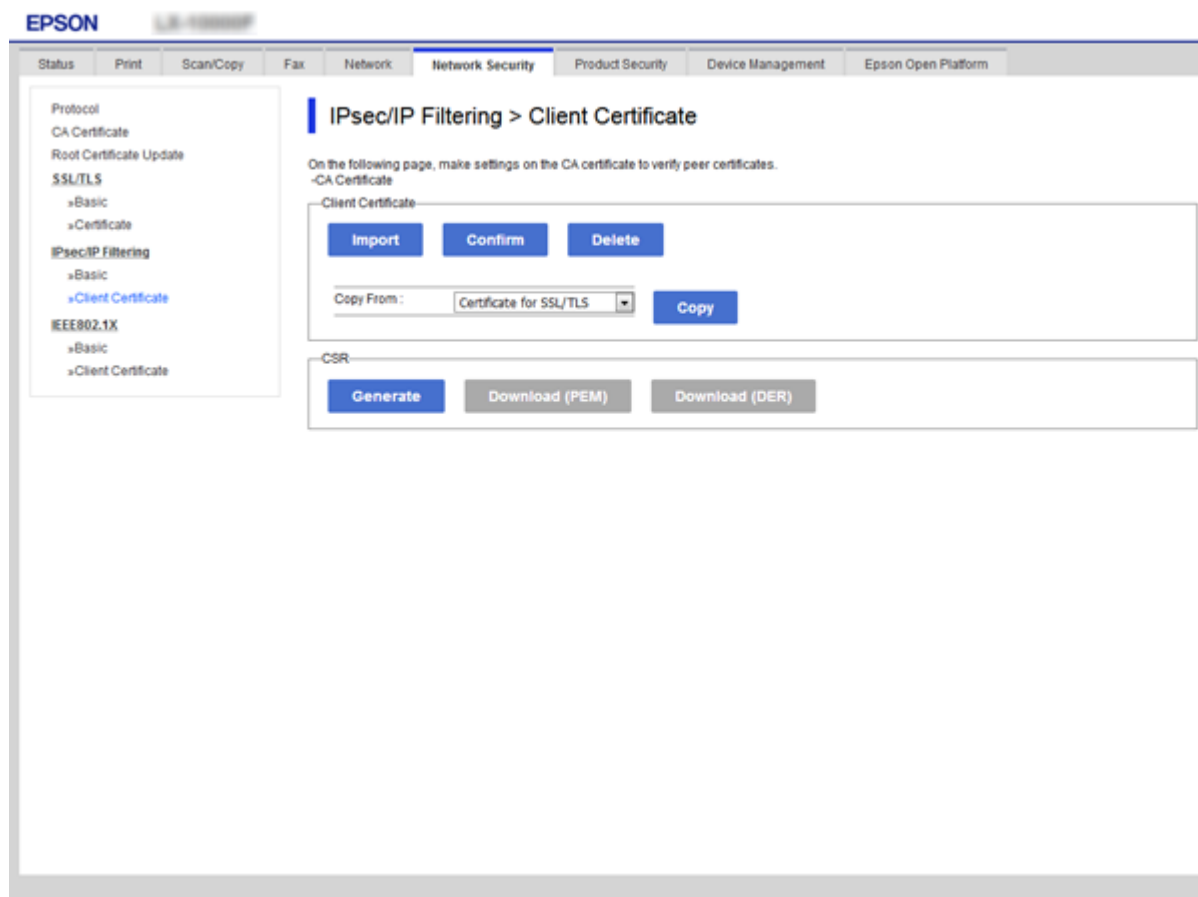

Povezane informacije

- ➔ “Dostop do aplikacije Web Config” na strani 28
- ➔ “Pridobivanje potrdila s podpisom overitelja digitalnih potrdil” na strani 185

Povezava tiskalnika z omrežjem IEEE802.1X

Povezava z omrežjem IEEE 802.1X

Če za tiskalnik nastavite IEEE 802.1X, ga lahko uporabljate v omrežju, ki je povezano s strežnikom RADIUS, stikalom LAN s funkcijo preverjanja pristnosti ali dostopno točko.

1. Odprite Web Config in izberite zavihek **Network Security > IEEE802.1X > Basic**.
2. Vnesite vrednost za vsak element.

Če želite tiskalnik uporabljati v omrežju Wi-Fi, kliknite **Wi-Fi Setup** in izberite ali vnesite SSID.

Nastavitve dodatne varnosti za podjetja

Opomba:

Uporabljate lahko enak nastavitve za ethernet in Wi-Fi.

3. Kliknite **Next**.

Prikaže se potrditveno sporočilo.

4. Kliknite **OK**.

Tiskalnik je posodobljen.

Povezane informacije

- ➔ “Dostop do aplikacije Web Config” na strani 28
- ➔ “Elementi omrežnih nastavitev IEEE802.1X” na strani 210
- ➔ “Po konfiguraciji IEEE 802.1X dostop do tiskalnika ali optičnega bralnika ni mogoč” na strani 216

Elementi omrežnih nastavitev IEEE802.1X

- IEEE802.1X (Wired LAN):** Enable (radio button), Disable (radio button, selected)
- IEEE802.1X (Wi-Fi):** Disable
- Connection Method:** Wired LAN
- EAP Type:** PEAP/MSCHAPv2 (dropdown menu)
- User ID:** (text input field)
- Password:** (password input field)
- Confirm Password:** (password input field)
- Server ID:** (text input field)
- Certificate Validation:** Enable (radio button), Disable (radio button, selected)
- Anonymous Name:** (text input field)
- Encryption Strength:** Middle (dropdown menu)

At the bottom of the main content area, there are two buttons: 'Next' and 'Wi-Fi Setup'.

Elementi	Nastavitve in razlaga
IEEE802.1X (Wired LAN)	Nastavitve strani (IEEE802.1X > Basic) lahko omogočite ali onemogočite za IEEE802.1X (žični LAN).
IEEE802.1X (Wi-Fi)	Prikazano je stanje povezave IEEE802.1X (Wi-Fi).

Nastavitve dodatne varnosti za podjetja

Elementi	Nastavitve in razlaga	
Connection Method	Prikazan je način povezave za trenutno omrežje.	
EAP Type	Izberite možnost za preverjanje pristnosti med tiskalnikom in strežnikom RADIUS.	
	EAP-TLS	Pridobiti in uvoziti morate potrdilo s podpisom overitelja digitalnih potrdil.
	PEAP-TLS	
	PEAP/MSCHAPv2	Konfigurirati morate geslo.
User ID	Konfigurirajte ID za preverjanje pristnosti strežnika RADIUS. Vnesite 1 do 128 1-bajtnih ASCII (0x20 do 0x7E) znakov.	
Password	Konfigurirajte geslo za preverjanje pristnosti tiskalnika. Vnesite 1 do 128 1-bajtnih ASCII (0x20 do 0x7E) znakov. Če uporabljate strežnik Windows kot strežnik RADIUS, lahko vnesete do 127 znakov.	
Confirm Password	Vnesite konfigurirano potrditveno geslo.	
Server ID	Konfigurirate lahko ID strežnika za preverjanje pristnosti z določenim strežnikom RADIUS. Program za preverjanje pristnosti potrdi, ali se ID strežnika nahaja v polju subject/subjectAltName (alternativno ime predmeta) potrdila strežnika, ki je poslan s strežnika RADIUS. Vnesite 0 do 128 1-bajtnih ASCII (0x20 do 0x7E) znakov.	
Certificate Validation	Preverjanje pristnosti certifikata lahko nastavite ne glede na način preverjanja. Uvozite potrdilo v CA Certificate .	
Anonymous Name	Če izberete PEAP-TLS ali PEAP/MSCHAPv2 za Authentication Method , lahko konfigurirate anonimno ime namesto uporabniškega ID-ja za fazo 1 preverjanja pristnosti PEAP. Vnesite 0 do 128 1-bajtnih ASCII (0x20 do 0x7E) znakov.	
Encryption Strength	Izbirate lahko med naslednjimi.	
	High	AES256/3DES
	Middle	AES256/3DES/AES128/RC4

Povezane informacije

➔ [“Povezava z omrežjem IEEE 802.1X” na strani 209](#)

Konfiguriranje potrdila za IEEE 802.1X

Konfigurirajte odjemalsko potrdilo za IEEE802.1X. Ko je to nastavljeno, lahko **EAP-TLS** in **PEAP-TLS** uporabljate kot način za preverj pristnosti IEEE 802.1X. Če želite konfigurirati potrdilo overitelja potrdil, izberite **CA Certificate**.

1. Odprite Web Config in izberite zavihek **Network Security > IEEE802.1X > Client Certificate**.

Nastavitve dodatne varnosti za podjetja

2. Vnesite potrdilo v polje **Client Certificate**.

Potrdilo lahko kopirate, če ga je izdal overitelj potrdil. Če želite kopirati potrdilo, ga izberite v polju **Copy From** in nato kliknite **Copy**.

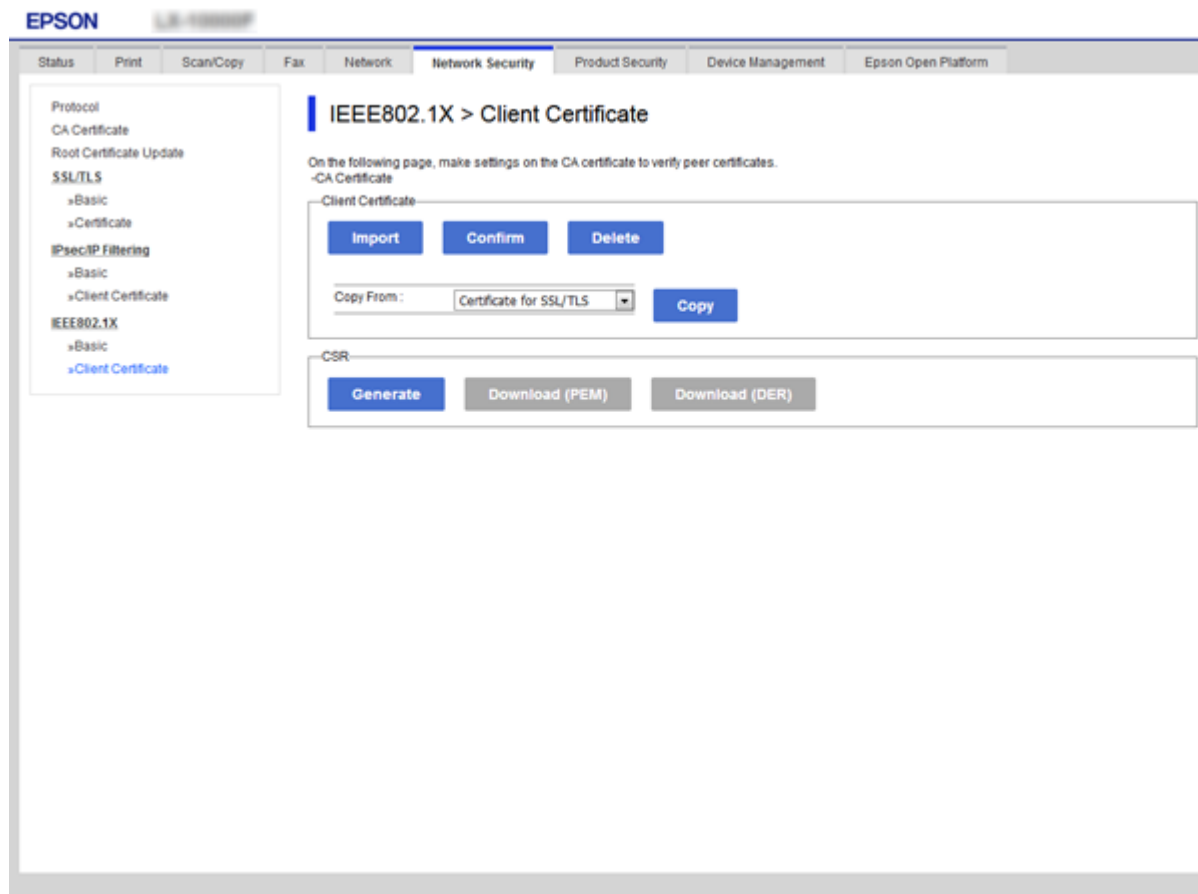

Povezane informacije

- ➡ “Dostop do aplikacije Web Config” na strani 28
- ➡ “Pridobivanje in uvoz potrdila s podpisom overitelja digitalnih potrdil” na strani 185

Preverjanje stanja omrežja IEEE802.1X

Stanje IEEE802.1X lahko preverite, če natisnete list stanja omrežja. Za več informacij o tiskanju lista o stanju omrežja, glejte dokumentacijo tiskalnika.

Status ID	IEEE802.1X Status
Disable	Funkcija IEEE802.1X je onemogočena.
EAP Success	Preverjanje pristnosti IEEE802.1X je bilo uspešno in na voljo je povezava z omrežjem.
Authenticating	Preverjanje pristnosti IEEE802.1X ni bilo dokončano.
Config Error	Preverjanje pristnosti ni uspelo, ker ID ni bil nastavljen.
Client Certificate Error	Preverjanje pristnosti ni uspelo, ker je potrdilo odjemalca poteklo.

Nastavitve dodatne varnosti za podjetja

Status ID	IEEE802.1X Status
Timeout Error	Preverjanje pristnosti ni uspelo, ker ni odgovora iz strežnika RADIUS in/ali programa za preverjanje pristnosti.
User ID Error	Preverjanje pristnosti ni uspelo, ker je uporabniški ID tiskalnika in/ali protokol potrdila napačen.
Server ID Error	Preverjanje pristnosti ni uspelo, ker se ID strežnika potrdila strežnika in ID strežnika ne ujemajo.
Server Certificate Error	Preverjanje pristnosti ni uspelo, ker se v potrdilu strežnika nahajajo naslednje napake. <input type="checkbox"/> Potrdilo strežnika je zastarelo. <input type="checkbox"/> Nepravilna veriga potrdil strežnika.
CA Certificate Error	Preverjanje pristnosti ni uspelo, ker so v potrdilu overitelja digitalnih potrdil naslednje napake. <input type="checkbox"/> Nepravilno določeno potrdilo overitelja digitalnih potrdil. <input type="checkbox"/> Pravilno potrdilo overitelja digitalnih potrdil ni uvoženo. <input type="checkbox"/> Potrdilo overitelja digitalnih potrdil je zastarelo.
EAP Failure	Preverjanje pristnosti ni uspelo, ker so v nastavitvah tiskalnika naslednje napake. <input type="checkbox"/> Če je način EAP Type EAP-TLS ali PEAP-TLS , potrdilo odjemalca ni pravilno oz. je bila zazna težava s potrdilom. <input type="checkbox"/> Če je način EAP Type PEAP/MSCHAPv2 , ID uporabnika ali geslo ni pravilno.

Odpravljanje težav za dodatno varnost

Obnovitev varnostnih nastavitev

Ko ustvarite izjemno varno okolje, kot je filtriranje IPsec/IP ali IEEE802.1X, morda ne boste mogli komunicirati z napravo zaradi nepravilnih nastavitev ali težav z napravo oz. strežnikom. V tem primeru obnovite varnostne nastavitve, da boste lahko ponovno konfigurirali nastavitve naprave ali omogočili začasno uporabo.

Onemogočanje varnostne funkcije na nadzorni plošči

Na nadzorni plošči tiskalnika lahko onemogočite filtriranje IPsec/IP ali IEEE 802.1X.

1. Izberite **Nastavitve > Splošne nastavitve > Nastavitve omrežja**.
2. Izberite **Napredno**.
3. Izmed naslednjih elementov izberite tiste, ki jih želite onemogočiti.
 - ☐ **Onemogoči Filtriranje IPsec/IP**
 - ☐ **Onemogoči IEEE802.1X**
4. Na zaslonu za potrditev izberite **Nadaljuj**.

Nastavitve dodatne varnosti za podjetja

5. Ko se prikaže sporočilo o dokončanju, izberite **Zapri**.

Če ne izberete možnosti **Zapri**, se zaslon samodejno zapre po določenem času.

Težave pri uporabi varnostnih funkcij omrežja

Pozabili ste vnaprej dogovorjeni ključ

Znova konfigurirajte vnaprej dogovorjeni ključ.

Če si želite ogledati ključ, odprite Web Config in izberite zavihek **Network Security > IPsec/IP Filtering > Basic > Default Policy** ali **Group Policy**.

Ko spremenite ključ v vnaprejšnji skupni rabi, konfigurirajte ključ v vnaprejšnji skupni rabi za računalnike.

Povezane informacije

➔ [“Dostop do aplikacije Web Config” na strani 28](#)

Komunikacija prek protokola IPsec ni mogoča

Natančneje določite algoritem, ki ga tiskalnik ali računalnik ne podpira.

Tiskalnik podpira te algoritme. Preverite nastavitve računalnika.

Varnostni načini	Algoritmi
Algoritem za šifriranje IKE	AES-CBC-128, AES-CBC-192, AES-CBC-256, AES-GCM-128*, AES-GCM-192*, AES-GCM-256*, 3DES
Algoritem za preverjanje pristnosti IKE	SHA-1, SHA-256, SHA-384, SHA-512, MD5
Algoritem za izmenjavo ključev IKE	DH Group1, DH Group2, DH Group5, DH Group14, DH Group15, DH Group16, DH Group17, DH Group18, DH Group19, DH Group20, DH Group21, DH Group22, DH Group23, DH Group24, DH Group25, DH Group26, DH Group27*, DH Group28*, DH Group29*, DH Group30*
Algoritem za šifriranje ESP	AES-CBC-128, AES-CBC-192, AES-CBC-256, AES-GCM-128, AES-GCM-192, AES-GCM-256, 3DES
Algoritem za preverjanje pristnosti ESP	SHA-1, SHA-256, SHA-384, SHA-512, MD5
Algoritem za preverjanje pristnosti AH	SHA-1, SHA-256, SHA-384, SHA-512, MD5

* na voljo samo za IKEv2

Povezane informacije

➔ [“Šifrirana komunikacija s filtriranjem IPsec/IP” na strani 197](#)

Komunikacija nenadoma ni več mogoča

Naslov IP tiskalnika se je spremenil ali ga ni mogoče uporabiti.

Če se naslov IP, ki je registriran na lokalni naslov v Group Policy, spremeni ali ga ni mogoče uporabiti, komunikacija IPsec ni mogoča. Onemogočite IPsec na nadzorni plošči tiskalnika.

Če je protokol DHCP zastarel, se znova zaganja ali je naslov IPv6 zastarel oz. ni bil pridobljen, naslova IP, registriranega za Web Config (zavihek **Network Security > IPsec/IP Filtering > Basic > Group Policy > Local Address(Printer)**) tiskalnika, morda ne bo mogoče najti.

Uporabite statični naslov IP.

Naslov IP računalnika se je spremenil ali ga ni mogoče uporabiti.

Če se naslov IP, ki je registriran na oddaljeni naslov v Group Policy, spremeni ali ga ni mogoče uporabiti, komunikacija IPsec ni mogoča.

Onemogočite IPsec na nadzorni plošči tiskalnika.

Če je protokol DHCP zastarel, se znova zaganja ali je naslov IPv6 zastarel oz. ni bil pridobljen, naslova IP, registriranega za Web Config (zavihek **Network Security > IPsec/IP Filtering > Basic > Group Policy > Remote Address(Host)**) tiskalnika, morda ne bo mogoče najti.

Uporabite statični naslov IP.

Povezane informacije

- ➔ [“Dostop do aplikacije Web Config” na strani 28](#)
- ➔ [“Šifrirana komunikacija s filtriranjem IPsec/IP” na strani 197](#)

Varnih tiskalniških vrat IPP ni mogoče ustvariti

Kot potrdilo strežnika za komunikacijo SSL/TLS ni določeno pravilno potrdilo.

Če določeno potrdilo ni pravilno, ustvarjanje vrat morda ne bo uspelo. Prepričajte se, da uporabljate pravilno potrdilo.

Potrdilo s podpisom overitelja digitalnih potrdil ni uvoženo v računalnik, ki ima dostop do tiskalnika.

Če potrdilo s podpisom overitelja digitalnih potrdil ni uvoženo v računalnik, ustvarjanje vrat morda ne bo uspelo. Prepričajte se, da je potrdilo s podpisom overitelja digitalnih potrdil uvoženo.

Povezane informacije

- ➔ [“Šifrirana komunikacija s filtriranjem IPsec/IP” na strani 197](#)

Povezava ni mogoča po konfiguraciji filtriranja naslovov IPsec/IP

Nastavitve filtriranja IPsec/IP niso pravilne.

Na nadzorni plošči tiskalnika onemogočite IPsec/IP filtriranje. Povežite tiskalnik in računalnik ter ponovno uredite nastavitve IPsec/IP filtriranja.

Nastavitve dodatne varnosti za podjetja

Povezane informacije

➔ [“Šifrirana komunikacija s filtriranjem IPsec/IP” na strani 197](#)

Po konfiguraciji IEEE 802.1X dostop do tiskalnika ali optičnega bralnika ni mogoč

Nastavitve IEEE 802.1X niso pravilne.

Onemogočite IEEE 802.1X in Wi-Fi na nadzorni plošči tiskalnika. Povežite tiskalnik in računalnik ter nato ponovno konfigurirajte IEEE 802.1X.

Povezane informacije

➔ [“Povezava z omrežjem IEEE 802.1X” na strani 209](#)

Težave pri uporabi digitalnega potrdila

Uvoz potrdila CA-signed Certificate ni mogoč

CA-signed Certificate in podatki v zahtevi CSR se ne ujemajo.

Če potrdilo CA-signed Certificate in zahteva CSR ne vsebujeta enakih informacij, zahteve CSR ni mogoče uvoziti. Preverite to:

- ☐ Ali poskušate uvoziti potrdilo v napravo, v kateri ni enakih informacij?
Preverite informacije zahteve CSR in nato uvozite potrdilo v napravo z enakimi informacijami.
- ☐ Ali ste prepisali zahtevo CSR, shranjeno v tiskalniku, ko ste zahtevo CSR poslali overitelju?
Znova pridobite potrdilo s podpisom overitelja digitalnih potrdil z zahtevo CSR.

CA-signed Certificate je večji od 5 KB.

Potrdila CA-signed Certificate, ki je večje od 5 KB, ni mogoče uvoziti.

Geslo za uvoz potrdila ni pravilno.

Vnesite pravilno geslo. Če ste pozabili geslo, potrdila ne morete uvoziti. Znova pridobite CA-signed Certificate.

Povezane informacije

➔ [“Uvoz potrdila s podpisom overitelja digitalnih potrdil” na strani 187](#)

Samopodpisanega potrdila ni mogoče posodobiti

Ime Common Name ni vneseno.

Common Name je treba vnesti.

Nastavitve dodatne varnosti za podjetja

V Common Name so nepodprti znaki.

Vnesite med 1 in 128 znakov, in sicer IPv4, IPv6, ime gostitelja ali obliko zapisa FQDN, iz nabora znakov ASCII (0x20–0x7E).

Skupno ime vsebuje vejico ali presledek.

Če vnesete vejico, bo **Common Name** na tem mestu ločen. Če pred ali za vejico vnesete presledek, se pojavi napaka.

Povezane informacije

➔ [“Posodobitev samopodpisanega potrdila” na strani 191](#)

Zahteve CSR ni mogoče ustvariti

Ime Common Name ni vneseno.

Treba je vnesti **Common Name**.

Pri vpisovanju imena Common Name, Organization, Organizational Unit, Locality in State/Province so bili vneseni nepodprti znaki.

Vnesite znake, kot so IPv4, IPv6, ime gostitelja ali obliko zapisa FQDN, iz nabora znakov ASCII (0x20–0x7E).

Common Name vsebuje vejico ali presledek.

Če vnesete vejico, bo **Common Name** na tem mestu ločen. Če pred ali za vejico vnesete presledek, se pojavi napaka.

Povezane informacije

➔ [“Pridobivanje potrdila s podpisom overitelja digitalnih potrdil” na strani 185](#)

Prikaže se opozorilo o digitalnem potrdilu

Sporočila	Vzrok/rešitev
Enter a Server Certificate.	Vzrok: Niste izbrali datoteke za uvoz. Rešitev: Izberite datoteko in kliknite Import .
CA Certificate 1 is not entered.	Vzrok: Potrdilo s podpisom overitelja digitalnih potrdil 1 ni vneseno, vneseno je samo potrdilo s podpisom overitelja digitalnih potrdil 2. Rešitev: Najprej vnesite potrdilo s podpisom overitelja digitalnih potrdil 1.

Nastavitve dodatne varnosti za podjetja

Sporočila	Vzrok/rešitev
Invalid value below.	<p>Vzrok:</p> <p>Pot datoteke in/ali geslo vsebuje nepodprte znake.</p> <p>Rešitev:</p> <p>Prepričajte se, da so znaki pravilno vneseni za element.</p>
Invalid date and time.	<p>Vzrok:</p> <p>Datum in ura tiskalnika nista bila nastavljena.</p> <p>Rešitev:</p> <p>Nastavite datum in uro v aplikaciji Web Config ali EpsonNet Config ali na nadzorni plošči tiskalnika.</p>
Invalid password.	<p>Vzrok:</p> <p>Geslo, ki je nastavljeno za potrdilo s podpisom overitelja digitalnih potrdil, in vneseno geslo se ne ujemata.</p> <p>Rešitev:</p> <p>Vnesite pravilno geslo.</p>
Invalid file.	<p>Vzrok:</p> <p>Niste uvozili datoteke s potrdilom v obliki zapisa X509.</p> <p>Rešitev:</p> <p>Prepričajte se, da izbirate pravilno potrdilo, ki ga je poslal zaupanja vreden overitelj potrdil.</p>
	<p>Vzrok:</p> <p>Datoteka, ki ste jo uvozili, je prevelika. Največja dovoljena velikost datotek je 5 KB.</p> <p>Rešitev:</p> <p>Če izberete pravilno datoteko, je potrdilo morda poškodovano ali ponarejeno.</p>
	<p>Vzrok:</p> <p>Veriga v potrdilu bi veljavna.</p> <p>Rešitev:</p> <p>Več informacij o potrdilu najdete na spletnem mestu overitelja potrdil.</p>
Cannot use the Server Certificates that include more than three CA certificates.	<p>Vzrok:</p> <p>Datoteka s potrdilom v obliki zapisa PKCS#12 vsebuje več kot 3 potrdila s podpisom overitelja digitalnih potrdil.</p> <p>Rešitev:</p> <p>Uvozite vsako potrdilo, pretvorjeno iz oblike zapisa PKCS#12 v obliko zapisa PEM, ali pa uvozite datoteko s potrdilom v obliki zapisa PKCS#12, ki vsebuje do 2 potrdila s podpisom overitelja digitalnih potrdil.</p>
The certificate has expired. Check if the certificate is valid, or check the date and time on your printer.	<p>Vzrok:</p> <p>Potrdilo je poteklo.</p> <p>Rešitev:</p> <p><input type="checkbox"/> Če je potrdilo poteklo, pridobite in uvozite novo potrdilo.</p> <p><input type="checkbox"/> Če potrdilo ni poteklo, se prepričajte, da sta datum in ura tiskalnika pravilno nastavljena.</p>

Nastavitve dodatne varnosti za podjetja

Sporočila	Vzrok/rešitev
Private key is required.	Vzrok: Potrdilo ne vsebuje združenega zasebnega ključa. Rešitev: <input type="checkbox"/> Če je potrdilo v obliki zapisa PEM/DER in ste ga pridobili iz zahteve CSR z računalnikom, določite datoteko zasebnega ključa. <input type="checkbox"/> Če je potrdilo v obliki zapisa PKCS#12 in ste ga pridobili z zahtevo CSR z računalnikom, ustvarite datoteko, ki vsebuje zasebni ključ.
	Vzrok: Potrdilo PEM/DER, ki ste ga pridobili z zahtevo CSR z aplikacijo Web Config, ste znova uvozili. Rešitev: Če je potrdilo v obliki zapisa PEM/DER in ste ga pridobili z zahtevo CSR z aplikacijo Web Config, ga lahko uvozite samo enkrat.
Setup failed.	Vzrok: Konfiguracije ni mogoče zaključiti, ker je komunikacija med tiskalnikom in računalnikom prekinjena ali pa nekatere napake ne morejo prebrati datoteke. Rešitev: Ko preverite določeno datoteko in komunikacijo, znova uvozite datoteko.

Povezane informacije

➔ [“O digitalnem potrdilu” na strani 184](#)

Če pomotoma izbrišete potrdilo s podpisom overitelja digitalnih potrdil**Ni varnostne kopije za potrdilo s podpisom overitelja digitalnih potrdil.**

Če imate varnostno kopijo, lahko znova uvozite potrdilo.

Če pridobite potrdilo z uporabo zahteve CSR, ustvarjeno z aplikacijo Web Config, izbrisanega potrdila ni več mogoče uvoziti. Ustvarite zahtevo CSR in pridobite novo potrdilo.

Povezane informacije

➔ [“Brisanje potrdila s podpisom overitelja digitalnih potrdil” na strani 189](#)

➔ [“Uvoz potrdila s podpisom overitelja digitalnih potrdil” na strani 187](#)