

Príručka správcu

Obsah

Autorské práva

Ochranné známky

O tejto príručke

Značky a symboly.	7
Popisy použité v tejto príručke.	7
Odkazy na operačné systémy.	7

Úvod

Súčasť príručky.	9
Výrazy používané v tejto príručke.	10
Výrazy.	10
Príklad sieťového prostredia.	12
Typy pripojenia tlačiarne.	14

Nastavenia tlačiarne a riadenie

Postup nastavenia tlačiarne a spravovanie.	16
Sieťové pripojenie tlačiarne.	16
Nastavenie funkcie tlače.	17
Nastavenie servera a zdieľaného priečinka.	17
Nastavenie kontaktov.	17
Nastavenie skenovania.	17
Nastavenie faxu.	18
Nastavenie zabezpečenia.	18
Nastavenie činnosti a riadenia.	18

Kontrola siete

Pred vytvorením sieťového pripojenia.	19
Získanie informácií o nastavení pripojenia.	19
Priradenie IP adresy.	20
Server DNS a server Proxy.	20
Pripojenie k sieti z ovládacieho panela.	20
Priradenie IP adresy.	21
Pripojenie k sieti LAN.	25

Nastavenia funkcií

Softvér na nastavenie.	27
Web Config (webová stránka zariadenia).	27
Používanie tlačových funkcií.	28
Nastavenia tlače pre pripojenie server/klient.	28
Nastavenie tlače pre pripojenie partnerov.	32

Základné nastavenia tlače.	34
Nastavenie servere alebo zdieľaného priečinka.	38
Vzťah medzi serverom a jednotlivými funkciami.	38
Konfigurácia poštového servera.	38
Nastavenia zdieľaného priečinka.	43
Používanie kontaktov.	63
Funkcie nastavenia cieľa.	63
Konfigurácia kontaktov.	63
Zálohovanie a import kontaktov.	67
Spolupráca medzi serverom LDAP a používateľmi.	68
Používanie funkcií skenovania.	73
Skenovanie z počítača.	73
Skenovanie pomocou ovládacieho panela.	74
Používanie aplikácie Document Capture Pro Server/Document Capture Pro.	75
Vytvorenie systémových nastavení.	76
Nastavenie ovládacieho panela.	76
Nastavenia úspory energie počas nečinnosti.	77
Nastavenie zvuku.	77
Synchronizácia dátumu a času s časovým serverom.	78
Nastavenie predvolenej hodnoty pre skenovanie a kopírovanie (predvolené používateľské nastavenia).	79
Nastavenie aplikácie AirPrint.	79
Používanie služby Epson Connect.	80
Používanie funkcie Epson Open Platform.	80
Prehľad platformy Epson Open Platform.	80
Konfigurácia položky Epson Open Platform.	80
Konfigurácia overovacieho zariadenia.	81

Nastavenia zabezpečenia výroby

Úvod do funkcií zabezpečenia výroby.	82
Konfigurácia hesla správcu.	83
Konfigurácia hesla správcu z ovládacieho panela.	83
Konfigurácia hesla správcu pomocou aplikácie Web Config.	83
Ovládanie činností panela.	84
Povolenie funkcie Nastavenie zámku.	84
Položky Nastavenie zámku pre ponuku	
Všeobecné nastavenia.	85
Ďalšie položky funkcie Nastavenie zámku.	89

Používanie displeja a jednotlivých nastavení funkcií.	89
Obmedzenie dostupných funkcií.	91
Konfigurácia ovládania prístupu.	91
Zakázanie externého rozhrania.	93

Nastavenia činnosti a riadenia

Prihlásenie na tlačiareň na konto správcu.	95
Prihlásenie na tlačiareň pomocou ovládacieho panela.	95
Prihlasovanie na tlačiareň pomocou aplikácie Web Config.	95
Overenie informácií na tlačiarňi.	96
Overenie informácií z ovládacieho panela.	96
Kontrola údajov cez aplikáciu Web Config.	96
Prijímanie emailových oznámení pri výskyte udalostí.	97
Čo sú e-mailové upozornenia.	97
Konfigurácia e-mailového upozornenia.	97
Aktualizácia firmvéru.	99
Aktualizácia firmvéru tlačiarne pomocou ovládacieho panela.	99
Aktualizácia firmvéru pomocou aplikácie Web Config.	100
Aktualizácia firmvéru bez pripojenia k internetu.	100
Registrácia nastavení do predvoľby.	101
Zálohovanie nastavení.	101
Export nastavení.	101
Import nastavení.	102

Riešenie problémov

Pomôcky k riešeniu problémov.	103
Kontrola stavu tlačiarne.	103
Kontrola hlásenia o chybe.	103
Tlač správy o sieťovom pripojení.	110
Kontrola stavu komunikácie.	116
Vykonalie testu pripojenia.	120
Inicializácia nastavení siete.	121
Problém.	123
Nie je možné otvoriť aplikáciu Web Config.	123

Príloha

Úvod do sieťového softvéru.	125
Epson Device Admin.	125
EpsonNet Config.	125
EpsonNet Print (iba systém Windows).	126

EpsonNet SetupManager.	126
Export a hromadná registrácia kontaktov pomocou nástroja.	127
Vytvorenie nastavení siete Wi-Fi z ovládacieho panela (WPS).	128
Nastavenie siete Wi-Fi tlačidlom (WPS).	129
Nastavenie Wi-Fi kódom PIN (WPS).	130
Používanie pripojenia Wi-Fi Direct (Jednoduchý prístupový bod).	130
Povolenie pripojenia v režime Wi-Fi Direct (Jednoduchý prístupový bod) z ovládacieho panela.	130
Zmena nastavenia režimu Wi-Fi Direct (Jednoduchý prístupový bod).	131
Zmena spôsobu pripojenia.	131
Zmena z pripojenia k sieti Ethernet na pripojenie cez Wi-Fi.	132
Zmena z pripojenia cez Wi-Fi na pripojenie k sieti Ethernet.	133
Používanie portu pre tlačiareň.	133
Možnosti ponuky Nastav..	135
Možnosti ponuky Všeobecné nastavenia.	135
Možnosti ponuky Počítadlo výtlakov.	145
Možnosti ponuky Stav zásob.	146
Možnosti ponuky Údržba.	146
Možnosti ponuky Jazyk/Language.	147
Možnosti ponuky Stav tlačiarne/Tlačíť.	147
Možnosti ponuky Správa kontaktov.	147
Možnosti ponuky Používateľské nastavenia.	148

Nastavenia faxu

Pred použitím funkcií faxu.	150
Pripojenie k telefónnej linke.	150
Kompatibilné telefónne linky.	150
Pripojenie tlačiarne k telefónnej linke.	150
Pripojenie telefónneho zariadenia k tlačiarňi.	152
Nastavenie tlačiarne na odosielanie a prijímanie faxov (pomocou sprievodcu Sprievodca nast. faxu).	154
Vytvorenie jednotlivých nastavení pre funkcie faxu na tlačiarňi.	156
Nastavenie funkcie Režim príjmu.	156
Vytvorenie nastavení pre pripojenie externého telefónneho zariadenia.	158
Vytvorenie nastavení Nastavenia tlače pre prijímanie faxov.	159
Vytvorenie nastavení na ukladanie a preposielanie prijatých faxov.	160
Nastavenie blokovania nevyžiadanych faxov.	166

Vytvorenie nastavení odosielania a prijímania faxov na počítači.	167
Možnosti ponuky Nastavenia faxu.	168
Ponuka Tl. Quick Operation.	168
Ponuka Nastavenia pre odosielanie.	169
Ponuka Nastavenia príjmu.	169
Ponuka Nastavenia správy.	174
Ponuka Zákl. nastavenia.	174
Ponuka Nastavenia zabezp.. . . .	176
Skont. fax. spojenie.	177
Sprievodca nast. faxu.	177
Riešenie problémov.	177
Problémy pri odosielaní a prijímaní faxov. . . .	177
Ostatné problémy s faxovaním.	183

Nastavenia rozšíreného zabezpečenia pre firmy

Nastavenia zabezpečenia a prevencia pred nebezpečenstvom.	185
Nastavenia funkcie zabezpečenia.	186
Komunikácia s tlačiarňou cez protokol SSL/TLS. . .	186
O digitálnom certifikáte.	186
Získanie a import certifikátu s podpisom certifikačnej authority (CA).	187
Odstránenie certifikátu s podpisom CA.	191
Nakonfigurujte položku Certifikát CA.	191
Riadenie pomocou protokolov.	194
Riadiace protokoly.	195
Protokoly, ktoré môžete zapnúť alebo vypnúť. . .	195
Položky nastavenia protokolu.	196
Šifrovaná komunikácia pomocou filtrovania IPsec/IP.	199
Čo je IPsec/IP Filtrovanie.	199
Konfigurácia predvolených zásad.	199
Konfigurácia zásad skupiny.	203
Príklady konfigurácie funkcie IPsec/IP Filtrovanie.	210
Konfigurácia certifikátu pre Filtrovanie IPsec/IP.	211
Pripojenie tlačiarne k sieti IEEE802.1X.	212
Konfigurácia siete IEEE 802.1X.	212
Konfigurácia certifikátu pre sieť IEEE 802.1X. .	214
Kontrola stavu siete IEEE802.1X.	215
Riešenie problémov pre rozšírené zabezpečenie. .	216
Obnovenie nastavení zabezpečenia.	216
Problémy pri používaní funkcií bezpečnosti siete.	217
Problémy s používaním digitálneho certifikátu. .	219

Autorské práva

Bez predchádzajúceho písomného súhlasu spoločnosti Seiko Epson Corporation nie je možné žiadnu časť tejto publikácie kopírovať, uchovávať v načítavacom systéme ani prenášať v akejkoľvek forme alebo akýmkoľvek prostriedkami, či už elektronickými, mechanickými, kopírovaním, zaznamenávaním alebo inak. V súvislosti s použitím tu obsiahnutých informácií sa neprijíma žiadna zodpovednosť za porušenie patentu. Žiadna zodpovednosť sa neprijíma ani za škody spôsobené použitím tu uvedených informácií. Informácie uvedené v tejto dokumentácii sú určené iba na použitie s týmto zariadením Epson. Spoločnosť Epson nie je zodpovedná za akékoľvek použitie týchto informácií pri aplikovaní na iných zariadeniach.

Spoločnosť Seiko Epson Corporation ani jej sesterské organizácie nepreberajú zodpovednosť voči kupcovi tohto produktu ani tretím stranám za poškodenia, straty, náklady alebo výdavky, ktoré kupcovi alebo tretím stranám vznikli pri nehode, nesprávnom používaní alebo zneužití tohto produktu alebo pri neoprávnených modifikáciách, opravách alebo zmenách tohto produktu, alebo (okrem USA) nedodržaní pokynov o prevádzke a údržbe od spoločnosti Seiko Epson Corporation.

Spoločnosť Seiko Epson Corporation ani jej sesterské organizácie nie sú zodpovedné za žiadne poškodenia alebo problémy vyplývajúce z použitia akéhokoľvek príslušenstva alebo akýchkoľvek spotrebných produktov, ako sú tie, ktoré sú určené ako originálne produkty Epson alebo schválené produkty Epson spoločnosťou Seiko Epson Corporation.

Spoločnosť Seiko Epson Corporation nenesie zodpovednosť za akékoľvek poškodenie zapríčinené elektromagnetickým rušením, ktoré sa vyskytuje pri používaní niektorých káblov rozhrania iných, ako sú tie, ktoré sú určené ako schválené produkty Epson spoločnosťou Seiko Epson Corporation.

© 2017 Seiko Epson Corporation

Obsah tejto príručky a technické údaje o tomto zariadení sa môžu zmeniť bez predchádzajúceho upozornenia.

Ochranné známky

- ❑ EPSON® je registrovaná ochranná známka a EPSON EXCEED YOUR VISION alebo EXCEED YOUR VISION je ochranná známka spoločnosti Seiko Epson Corporation.
- ❑ Epson Scan 2 software is based in part on the work of the Independent JPEG Group.
- ❑ Google Cloud Print, Chrome, Chrome OS, and Android are trademarks of Google Inc.
- ❑ Microsoft®, Windows®, Windows Server®, and Windows Vista® are registered trademarks of Microsoft Corporation.
- ❑ Apple, Macintosh, macOS, OS X, Bonjour, Safari, AirPrint, the AirPrint Logo, iPad, iPhone, iPod touch, and iTunes are trademarks of Apple Inc., registered in the U.S. and other countries.
- ❑ Všeobecné oznámenie: ďalšie názvy produktov, ktoré sa používajú v tomto dokumente, sú uvedené len z dôvodu identifikácie a môžu byť ochrannými známkami ich príslušných vlastníkov. Spoločnosť Epson odmieta akékoľvek práva na tieto známky.

O tejto príručke

Značky a symboly

**Upozornenie:**

Pokyny, ktoré je potrebné starostlivo dodržiavať, aby nedošlo k zraneniu.

**Upozornenie:**

Pokyny, ktoré je potrebné dodržiavať, aby nedošlo k poškodeniu zariadenia.

Poznámka:

Pokyny obsahujúce užitočné tipy a obmedzenia pri prevádzke tlačiarne.

Súvisiace informácie

➔ Kliknutím na túto ikonu zobrazíte súvisiace informácie.

Popisy použité v tejto príručke

- ☐ Zábery obrazovky a ilustrácie sa môžu v závislosti od modelu líšiť, ale pokyny sú rovnaké.
- ☐ Snímky obrazoviek sú z operačného systému Windows Server 2012 R2. Jednotlivé verzie operačných systémov sa môžu trochu líšiť.
- ☐ Niektoré položky ponuky na snímkach obrazovky sa môžu líšiť v závislosti od modelu.

Odkazy na operačné systémy

Windows

V tejto príručke označujú rôzne výrazy nasledujúce operačné systémy: „Windows 10“, „Windows 8.1“, „Windows 8“, „Windows 7“, „Windows Vista“, „Windows XP“, „Windows Server 2016“, „Windows Server 2012 R2“, „Windows Server 2012“, „Windows Server 2008 R2“, „Windows Server 2008“, „Windows Server 2003 R2“ a „Windows Server 2003“. Výrazom „Windows“ sa označujú všetky verzie.

- ☐ Operačný systém Microsoft® Windows® 10
- ☐ Operačný systém Microsoft® Windows® 8.1
- ☐ Operačný systém Microsoft® Windows® 8
- ☐ Operačný systém Microsoft® Windows® 7
- ☐ Operačný systém Microsoft® Windows Vista®
- ☐ Operačný systém Microsoft® Windows® XP
- ☐ Operačný systém Microsoft® Windows® XP Professional x64 Edition

O tejto príručke

- ☐ Operačný systém Microsoft® Windows Server® 2016
- ☐ Operačný systém Microsoft® Windows Server® 2012 R2
- ☐ Operačný systém Microsoft® Windows Server® 2012
- ☐ Operačný systém Microsoft® Windows Server® 2008 R2
- ☐ Operačný systém Microsoft® Windows Server® 2008
- ☐ Operačný systém Microsoft® Windows Server® 2003 R2
- ☐ Operačný systém Microsoft® Windows Server® 2003

Mac OS

V tejto príručke sa výrazom „Mac OS“ označujú tieto operačné systémy: macOS Sierra, OS X El Capitan, OS X Yosemite, OS X Mavericks, OS X Mountain Lion, Mac OS X v10.7.x a Mac OS X v10.6.8.

Úvod

Toto je všeobecný návod pre správcu na používanie a riadenie multifunkčnej tlačiarne.

Sú tu nedostupné funkcie a nezobrazené ponuky, pretože to je všeobecný návod. Informácie sú dané blízkym položkám nastavenia alebo ponukám.

Informácie o používaní funkcií nájdete v dokumente *Používateľská príručka*.

Súčasť príručky

Nastavenia tlačiarne a riadenie

Postup Vysvetľuje postup od sieťového pripojenia cez nastavenie jednotlivých funkcií až po riadenie tlačiarne.

Pripojenie

Vysvetľuje spôsob pripojenia zariadenia k sieti. Vysvetľuje aj používanie portov na tlačiarňi, server DNS a server proxy.

Nastavenia funkcií

Vysvetľuje nastavenia jednotlivých funkcií, napríklad tlače, skenovania a faxovania.

Nastavenia zabezpečenia výroby

Vysvetľuje základné nastavenia zabezpečenia, napríklad nastavenie hesla správcu a ovládanie prístupu.

Nastavenie činnosti a riadenia

Vysvetľuje činnosti a riadenie po začatí používania tlačiarne, napríklad kontrolu informácií o tlačiarňi a nastavenia upozorňovania, keď sa vyskytne udalosť.

Riešenie problémov

Vysvetľuje inicializáciu nastavení a riešenie problémov so sieťou.

Nastavenia faxu

Vysvetľuje spôsob pripojenia tlačiarne k telefónnej linke a vytvorenie nastavení odosielania/prijímania a prenosu pri používaní funkcií faxu na tlačiarňi.

Nastavenia rozšíreného zabezpečenia pre firmy

Vysvetľuje funkcie vylepšeného zabezpečenia používaného v sieti, napríklad komunikáciu SSL/TLS a IPsec/IP Filtering.

Výrazy používané v tejto príručke

Výrazy

V tejto príručke sa používajú nasledujúce výrazy.

Správca

Osoba starajúca sa o inštaláciu a nastavenie zariadenia alebo siete v kancelárii alebo organizácii. V malých organizáciách sa môže táto osoba starať o spravovanie zariadenia aj siete. Vo veľkých organizáciách majú správcovia poverenie k sieti alebo zariadeniam v skupinovej jednotke oddelenia alebo odboru a správcovia siete sa zastupujú organizáciu starajú o nastavenia komunikácie, napríklad o internet.

Správca siete

Osoba starajúca sa o ovládanie sieťovej komunikácie. Osoba, ktorá nastavuje smerovač, server Proxy, server DNS a poštový server, a riadi komunikáciu cez internet alebo sieť.

Používateľ

Osoba, ktorá používa zariadenia, ako sú napríklad tlačiarne alebo skenery.

Pripojenie server/klient (zdieľanie tlačiarne pomocou servera Windows)

Pripojenie, ktoré sa vyznačuje tým, že tlačiareň je pripojená k serveru Windows prostredníctvom siete alebo káblom USB, a tlačový front nastavený na serveri je možné zdieľať. Komunikácie medzi tlačiarňou a počítačom prechádza cez server a tlačiareň je riadená serverom.

Partnerské pripojenie (priama tlač)

Pripojenie, ktoré sa vyznačuje tým, že tlačiareň a počítač sú pripojené k sieti prostredníctvom rozbočovača alebo prístupového bodu a tlačová úloha sa dá vykonávať priamo z počítača.

Web Config (webová stránka zariadenia)

Webový server, ktorý je zabudovaný do zariadenia. Nazýva sa Web Config. Pomocou prehľadávača na nej môžete kontrolovať a meniť stav zariadenia.

Tlačový front

V systéme Windows sa ikona jednotlivých portov zobrazuje v položke **Zariadenie a tlačiareň**, napríklad tlačiareň. Pre jedno zariadenie sa vytvoria dve a viac ikon v prípade, že je zariadenie pripojené k sieti cez dva alebo viac portov, napríklad cez štandardný port TCP/IP a sieť WSD.

Nástroj

Všeobecný výraz pre softvér Epson na nastavenie a spravovanie zariadenia, ako sú napríklad Epson Device Admin, EpsonNet Config, EpsonNet SetupManager atď.

Okamžité skenovanie

Všeobecný výraz pre skenovanie z ovládacieho panela zariadenia. Pomocou tejto funkcie je výsledok skenovania uložený do priečinka, priložený k e-mailu alebo uložený do cloudovej služby.

Úvod

ASCII (American Standard Code for Information Interchange)

Jedno zo štandardných kódovaní znakov. Je určených 128 znakov vrátane abecedných (a – z, A – Z), arabských čísl (0 – 9), symbolov, prázdnych znakov a riadiacich znakov. Keď sa v tejto príručke uvádza kódovanie „ASCII“, znamená to ďalej uvedené znaky 0x20 – 0x7E (hex number) a nezahrňa to riadiace znaky.

	00	01	02	03	04	05	06	07	08	09	0A	0B	0C	0D	0E	0F
20	SP*	!	"	#	\$	%	&	'	()	*	+	,	-	.	/
30	0	1	2	3	4	5	6	7	8	9	:	;	<	=	>	?
40	@	A	B	C	D	E	F	G	H	I	J	K	L	M	N	O
50	P	Q	R	S	T	U	V	W	X	Y	Z	[\]	^	_
60	`	a	b	c	d	e	f	g	h	i	j	k	l	m	n	o
70	p	q	r	s	t	u	v	w	x	y	z	{		}	~	

* Znak medzery.

Unicode (UTF-8)

Medzinárodný štandardný kód pokrývajúci hlavné globálne jazyky. Keď sa v tejto príručke uvádza kódovanie „UTF-8“, znamená to znaky kódovania vo formáte UTF-8.

Príklad sieťového prostredia

Príklad sieťového prostredia strednej až veľkej kancelárie

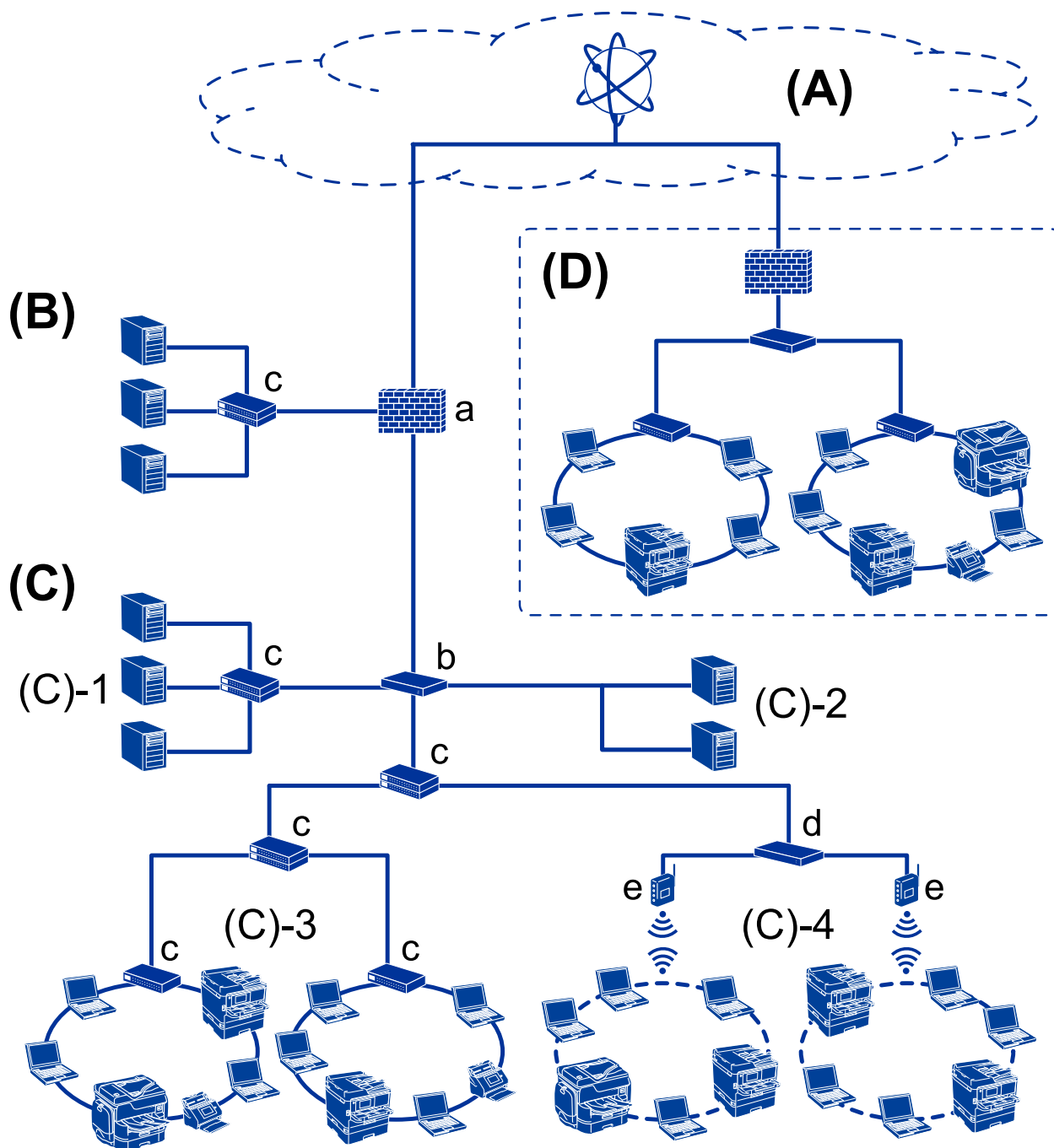

(A): Internet

Ak sa môže tlačiareň pripojiť k internetu, k dispozícii sú nasledujúce funkcie.

☐ Epson Connect

Tlač cez e-mail, vzdialená tlač a atď.

Úvod

☐ Cloudové služby

Tlač Google Cloud, Evernote atď.

☐ Stránka Epson

Prevzatie ovládača a softvéru a aktualizácia firmvéru tlačiarne atď.

(B): DMZ (demilitarizovaná zóna)

Táto zóna je umiestnená medzi internou sieťou (intranet) a externou sieťou (internet) a obidve siete sú segmenty oddelené firewallom. Zvyčajne sa vkladá server, ktorý je otvorený pre externú sieť. Je schopný chrániť pred prienikom externej hrozby do internej siete. Je tiež schopný chrániť pred nepovoleným prístupom z internej siete na server, ktorý je otvorený.

☐ Server DNS

☐ Server proxy

☐ E-mailový prenosový server

☐ Webový server

☐ Server FTP

(C): Dôveryhodná zóna (Intranet)

To je dôveryhodná sieť, ktorá je chránená firewallom alebo funkciou UTM (Unified Threat Management).

☐ (C)-1: Server v rámci intranetu

Tento server aplikuje jednotlivé služby na počítačoch organizácie.

☐ Server DNS

☐ Server DHCP

☐ E-mailový server

☐ Server Active Directory/Server LDAP

☐ Súborový server

☐ (C)-2: Aplikačný server

Tento server aplikuje funkciu serverovej aplikácie nasledovne.

☐ Epson Print Admin

☐ Document Capture Pro Server

☐ (C)-3: Káblová sieť LAN (Ethernet), (C)-4: Bezdrôtová sieť LAN (Wi-Fi)

Pripája tlačiarne, skenery, počítače atď, k sieti LAN pomocou kábla LAN alebo rádiovými vlnami.

(D): Iná pobočka

To je sieť inej pobočky. Je pripojená cez internet, prenajatú linku atď.

Sieťové zariadenia

☐ a: Firewall, UTM

☐ b: Smerovač

☐ c: Prepínač LAN

☐ d: Radič bezdrôtovej siete LAN

☐ e: Prístupový bod

Príklad malej kancelárskej siete

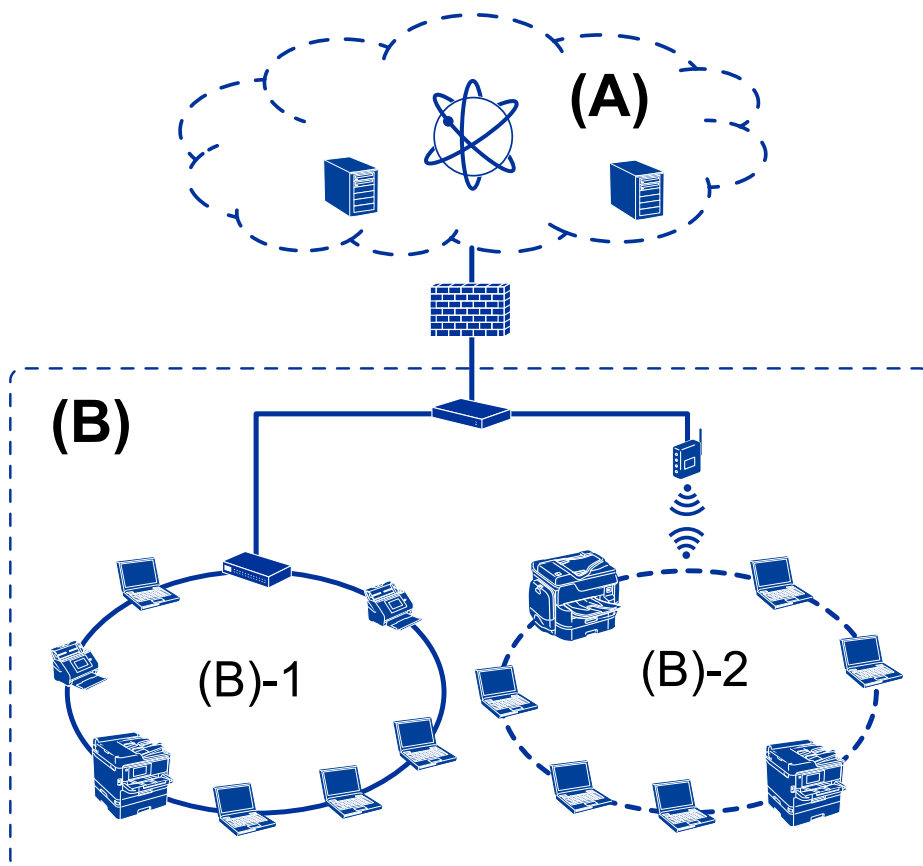

(A): Internet

- ☐ Epson Connect
- ☐ Cloudové služby
- ☐ E-mailový server, server FTP

(B): Dôveryhodná zóna (Intranet)

- ☐ (B)-1: Káblová sieť LAN (Ethernet)
- ☐ (B)-2: Bezdrôtová sieť LAN (Wi-Fi)

Typy pripojenia tlačiarne

Pre sieťové pripojenie tlačiarne sú k dispozícii nasledujúce dva spôsoby.

- ☐ Pripojenie server/klient (zdieľanie tlačiarne pomocou servera Windows)
- ☐ Partnerské pripojenie (priama tlač)

Nastavenia pripojenia server/klient

Toto je pripojenie, ktoré serverový počítač zdieľa s tlačiarňou. Ak chcete zakázať pripojenie bez prístupu cez serverový počítač, môžete vylepšiť zabezpečenie.

Úvod

Keď sa používa rozhranie USB, je možné zdieľať aj tlačiareň bez sieťovej funkcie.

Spôsob pripojenia:

Pripojte tlačiareň k sieti cez prepínač siete LAN alebo prístupový bod.

Tlačiareň môžete pripojiť k serveru aj priamo káblom USB.

Ovládač tlačiarne:

Nainštalujte ovládač tlačiarne na server Windows v závislosti od operačného systému klientskych počítačov.

Otvorením servera Windows a prepojením tlačiarne sa na klientsky počítač nainštaluje ovládač tlačiarne a môže sa používať.

Funkcie:

- ☐ Spravujte tlačiareň a ovládač tlačiarne hromadne.
- ☐ V závislosti od parametrov servera môže spustenie tlačovej úlohy nejaký čas trvať, pretože všetky tlačové úlohy prechádzajú cez tlačový server.
- ☐ Nemôžete tlačiť, keď je server Windows vypnutý.

Súvisiace informácie

➔ „Výrazy” na strane 10

Nastavenia partnerského pripojenia

Toto je pripojenie na priame prepojenie tlačiarne v sieti a počítača. Pripojiť sa dá len model s funkciou siete.

Spôsob pripojenia:

Pripojte tlačiareň k sieti priamo cez rozbočovač alebo prístupový bod.

Ovládač tlačiarne:

Nainštalujte ovládač tlačiarne do jednotlivých klientskych počítačov.

Pri použití aplikácie EpsonNet SetupManager môžete poskytnúť balík ovládača, ktorý obsahuje nastavenia tlačiarne.

Funkcie:

- ☐ Tlačová úloha začne okamžite, pretože tlačová úloha je odoslaná do tlačiarne priamo.
- ☐ Môžete tlačiť po celú dobu prevádzky tlačiarne.

Súvisiace informácie

➔ „Výrazy” na strane 10

Nastavenia tlačiarne a riadenie

Postup nastavenia tlačiarne a spravovanie

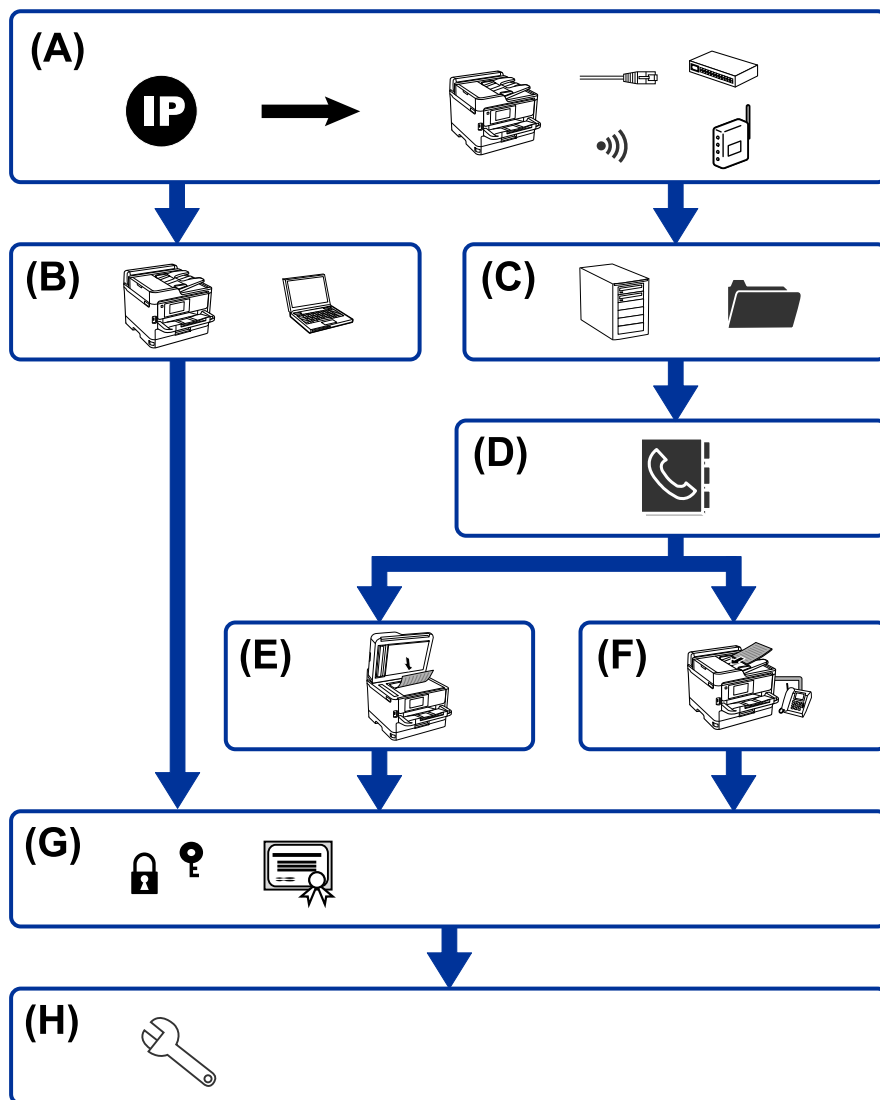

A	Sieťové pripojenie tlačiarne	B	Nastavenie funkcie tlače
C	Nastavenie servera a zdieľaného priečinka	D	Nastavenie kontaktov
E	Nastavenie skenovania	F	Nastavenie faxu
G	Nastavenie zabezpečenia	H	Nastavenie činnosti a riadenia

Sieťové pripojenie tlačiarne

Nastavte IP adresu tlačiarne a pripojte ju k sieti.

☐ Nastavenie IP adresy

Nastavenia tlačiarne a riadenie

- ☐ Pripojenie k sieti (nastavenie káblového pripojenia k sieti LAN/Wi-Fi)

Súvisiace informácie

➔ [„Kontrola siete” na strane 19](#)

Nastavenie funkcie tlače

Vytvorte nastavenie, aby bolo možné tlačiť.

- ☐ Nastavenia tlače pre pripojenie server/klient
- ☐ Nastavenie tlače pre pripojenie partnerov

Súvisiace informácie

➔ [„Používanie tlačových funkcií” na strane 28](#)

Nastavenie servera a zdieľaného priečinka

Vytvorte nastavenie poštového servera pre preposielanie e-mailov alebo e-mailové upozornenie a vytvorte nastavenie servera FTP a zdieľaného priečinka pre zdieľaný priečinok alebo prenos cez FTP.

Možno chcete aj synchronizovať kontakty so serverom LDAP, takže vytvorte nastavenie servera LDAP.

- ☐ Nastavenie poštového servera
- ☐ Nastavenie súborového servera (nastavenie zdieľaného priečinka)
- ☐ Nastavenie servera FTP
- ☐ Nastavenie servera LDAP

Súvisiace informácie

➔ [„Nastavenie servere alebo zdieľaného priečinka” na strane 38](#)

Nastavenie kontaktov

Vytvorte nastavenie cieľa pre skenovanie alebo faxovanie.

- ☐ Import
- ☐ Registrácia kontaktov

Súvisiace informácie

➔ [„Používanie kontaktov” na strane 63](#)

Nastavenie skenovania

Vytvorte nastavenie, aby bolo možné skenovať.

- ☐ Nastavenie ovládača

Nastavenia tlačiarne a riadenie

- ☐ Nastavenie siete

Súvisiace informácie

- ➔ [„Používanie funkcií skenovania” na strane 73](#)

Nastavenie faxu

Vytvorte nastavenie, aby bolo možné faxovať.

- ☐ Pripojte k telefónnej linke
- ☐ Rozšírené nastavenie pre fax

Súvisiace informácie

- ➔ [„Nastavenia faxu” na strane 149](#)

Nastavenie zabezpečenia

- ☐ Nastavenie hesla správcu
- ☐ Nastavenie ovládania prístupu
- ☐ Riadenie pomocou protokolov
- ☐ Nastavenie rozšíreného zabezpečenia

Súvisiace informácie

- ➔ [„Nastavenia zabezpečenia výrobku” na strane 82](#)
- ➔ [„Nastavenia rozšíreného zabezpečenia pre firmy” na strane 184](#)

Nastavenie činnosti a riadenia

- ☐ Kontrola stavu zariadenia
- ☐ Odozva na výskyt chyby
- ☐ Zálohovanie nastavení zariadenia

Súvisiace informácie

- ➔ [„Nastavenia činnosti a riadenia” na strane 95](#)

Kontrola siete

V tejto kapitole je vysvetlený postup pripojenia tlačiarne k sieti.

Pred vytvorením sieťového pripojenia

Ak chcete pripojiť k sieti, skontrolujte spôsob pripojenia a informácie o nastavení pripojenia.

Získanie informácií o nastavení pripojenia

Prípravte si na pripojenie nasledujúce údaje. Skontrolujte nasledujúce údaje.

Rozdelenie	Položky	Poznámka
Spôsob pripojenia zariadenia	<input type="checkbox"/> Ethernet <input type="checkbox"/> Wi-Fi	Rozhodnite o spôsobe pripojenia tlačiarne k sieti. Pri káblovej sieti LAN pripojte k prepínaču LAN. Pri sieti Wi-Fi pripojte k sieti (SSID) prístupového bodu.
Informácie o pripojení k sieti LAN	<input type="checkbox"/> IP adresa <input type="checkbox"/> Maska podsiete <input type="checkbox"/> Predvolená brána	Rozhodnite o IP adrese priradenej tlačiarne. Keď priradíte statickú IP adresu, sú potrebné všetky hodnoty. Keď priradíte IP adresu dynamicky pomocou funkcie DHCP, tieto informácie nie sú potrebné, pretože sú nastavené automaticky.
Informácie o pripojení k sieti Wi-Fi	<input type="checkbox"/> SSID <input type="checkbox"/> Heslo	Je tu SSID (názov siete) a heslo prístupového bodu, ku ktorému sa tlačiareň pripája. Ak bolo nastavené filtrovanie adries MAC, zaregistrujte adresu MAC tlačiarne a tak zaregistrujte tlačiareň. Podporované normy nájdete v Používateľskej príručke.
Informácie o serveri DNS	<input type="checkbox"/> IP adresa primárneho servera DNS <input type="checkbox"/> IP adresa sekundárneho servera DNS	Je to potrebné, keď sa tlačiarne priradí statická IP adresa. Sekundárny server DNS je nastavený, keď má systém druhú konfiguráciu a je k dispozícii sekundárny server DNS. Ak ste v malej organizácii a nenastavujete server DNS, nastavte IP adresu smerovača.
Informácie o serveri proxy	<input type="checkbox"/> Názov servera proxy	Nastavte to, keď vaše sieťové prostredie používa server proxy na prístup k internetu z intranetu a používate funkciu, pri ktorej má tlačiareň priamy prístup k internetu. Pre nasledujúce funkcie sa tlačiareň priamo pripája k internetu. <input type="checkbox"/> Služby Epson Connect <input type="checkbox"/> Cloudové služby iných spoločností <input type="checkbox"/> Aktualizácia firmvéru
Informácie o čísle portu	<input type="checkbox"/> Číslo portu na uvoľnenie	Skontrolujte číslo portu používaného tlačiarňou a počítačom, potom uvoľnite port blokovaný firewallom, ak je to potrebné. Informácie o čísle portu používanom tlačiarňou nájdete v Dodatku.

Priradenie IP adresy

Toto sú typy priradenia IP adresy.

Statická IP adresa:

Ručné priradenie vopred určenej IP adresy tlačiarňi (hostiteľovi).

Údaje na pripojenie k sieti (maska podsiete, predvolená brána, server DNS atď.) je potrebné nastaviť ručne.

IP adresa sa nezmení ani po vypnutí zariadenia, takže je to užitočné v prípade, že chcete spravovať zariadenia s prostredím, kde sa nemôže meniť IP adresa, prípadne ak chcete spravovať zariadenia pomocou IP adresy. Odporúčame nastavenia pre tlačiareň, server atď., ku ktorým má prístup viac počítačov. Aj pri používaní funkcií zabezpečenia, ako sú napríklad IPsec/filtrovanie IP, priradte pevnú IP adresu, takže sa IP adresa nemení.

Automatické priradenie pomocou funkcie DHCP (dynamická IP adresa):

Automatické priradenie IP adresy tlačiarňi (hostiteľovi) pomocou funkcie DHCP servera DHCP alebo smerovača.

Informácie na pripojenie k sieti (maska podsiete, predvolená brána, server DNS atď.) sú nastavené automaticky, takže môžete zariadenie ľahko pripojiť k sieti.

Ak sa zariadenie alebo smerovač vypnú (prípadne ak to závisí od nastavení servera DHCP), IP adresa sa môže pri opätovnom pripojení zmeniť.

Odporúčame spravovanie zariadení inak než IP adresou a komunikáciu s protokolmi, ktoré sledujú IP adresu.

Poznámka:

Keď použijete funkciu rezervovania IP adresy na serveri DHCP, môžete kedykoľvek priradiť rovnakú IP adresu zariadeniam.

Server DNS a server Proxy

Server DNS má názov hostiteľa, doménový názov alebo e-mailovú adresu atď. v súvislosti s údajmi o IP adrese.

Komunikácia nie je možná, ak je druhá strana popísaná názvom hostiteľa, doménovým názvom atď., keď tlačiareň alebo počítač vykonávajú IP komunikáciu.

Posielajú sa dopyty na server DNS k daným údajom a získava sa IP adresa druhej strany. Tento proces sa nazýva rozlišovanie názvu.

Zariadenia (napríklad počítače a tlačiarne) teda dokážu komunikovať pomocou IP adresy.

Rozlišovanie názvu je potrebné pre tlačiareň komunikujúcu pomocou funkcie e-mailu alebo funkcie internetového pripojenia.

Keď používate tieto funkcie, urobte nastavenia servera DNS.

Keď priradíte IP adresu tlačiarne pomocou funkcie DHCP na serveri DHCP alebo smerovači, nastaví sa automaticky.

Server Proxy je umiestnený na bráne medzi sieťou a internetom a komunikuje s počítačom, tlačiarňou a internetom (vzdialený server) v ich zastúpení. Vzdialený server komunikuje len so serverom Proxy. Informácie o tlačiarňi, ako je napríklad IP adresa a číslo portu, sa nedajú prečítať a zabezpečenie je vyššie.

Keď pripájate k internetu cez server proxy, nakonfigurujte na tlačiarňi server proxy.

Pripojenie k sieti z ovládacieho panela

Pripojte tlačiareň k sieti pomocou ovládacieho panela tlačiarne.

Kontrola siete

Ďalšie podrobnosti o ovládacom paneli tlačiarne nájdete v dokumente *Používateľská príručka*.

Priradenie IP adresy

Nastavte základné položky, ako sú adresa hostiteľa, Maska podsiete, Predvolená brána.

V tejto časti je vysvetlený postup nastavenia statickej IP adresy.

1. Vypnite tlačiareň.
2. Vyberte položku **Nastav.** na hlavnej obrazovke na ovládacom paneli tlačiarne.

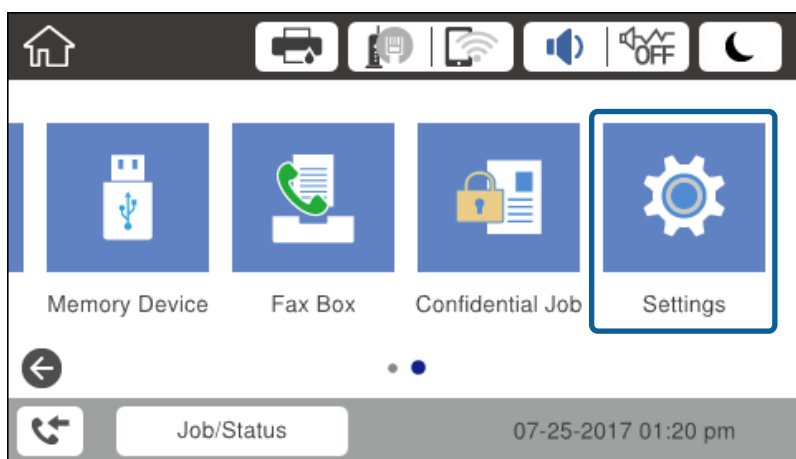

3. Vyberte položky **Všeobecné nastavenia** > **Nastavenie siete** > **Rozšírené**.
4. Vyberte možnosť **TCP/IP**.

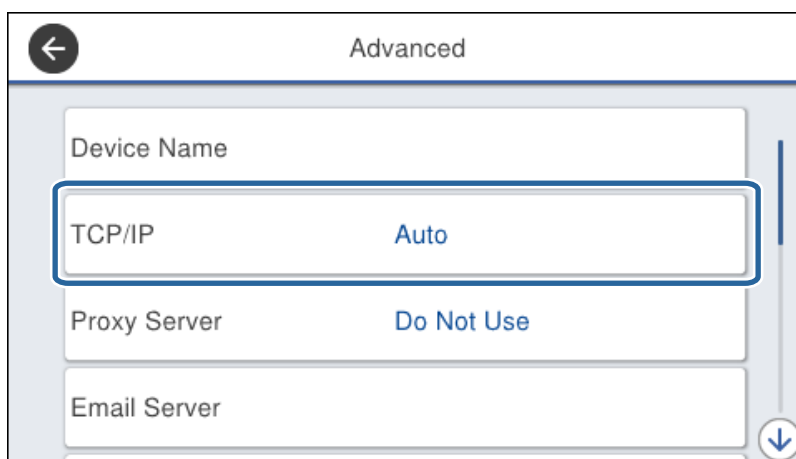

Kontrola siete

5. Vyberte možnosť **Ručne pre Získať IP adresu**.

Keď nastavujete IP adresu automaticky pomocou funkcie DHCP alebo smerovačom, vyberte možnosť **Automaticky**. V takom prípade sa položky **IP adresa**, **Maska podsiete** a **Predvolená brána** v krokoch 6 až 7 tiež nastavujú automaticky, takže prejdite na krok 8.

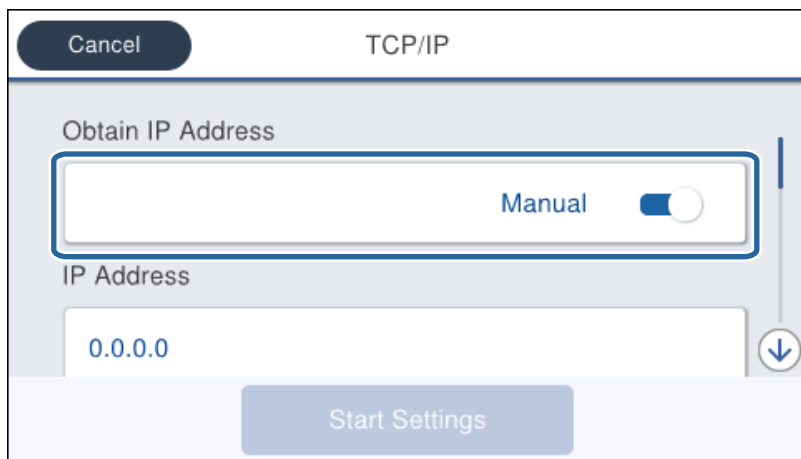

6. Zadáajte IP adresu.

Presunie dopredu alebo dozadu o segment oddelený bodkou, ak vyberiete ◀ a ▶.

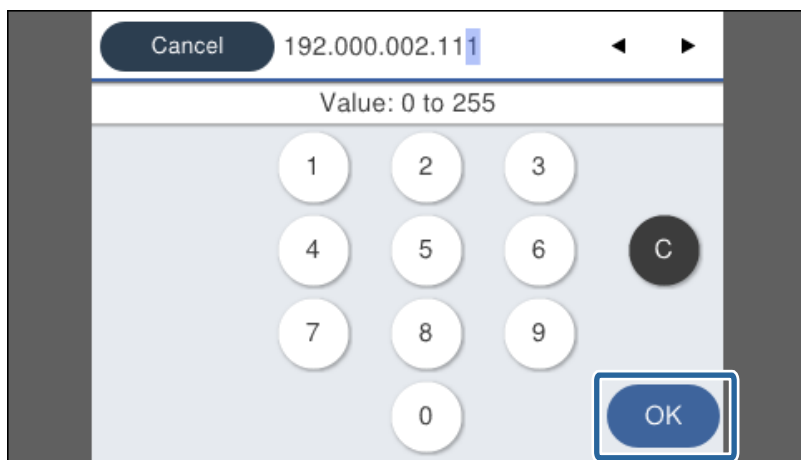

Overte hodnotu zobrazenú na predchádzajúcej obrazovke.

7. Nastavte položky **Maska podsiete** a **Predvolená brána**.

Overte hodnotu zobrazenú na predchádzajúcej obrazovke.

Upozornenie:

*Ak je kombinácia položiek IP adresa, Maska podsiete a Predvolená brána nesprávna, položka **Spustiť nastavenie** je neaktívna a nedá sa pokračovať v nastaveniach. Skontrolujte, či nie je v zadaní chyba.*

8. Zadáajte IP adresu primárneho servera DNS.

Overte hodnotu zobrazenú na predchádzajúcej obrazovke.

Kontrola siete

Poznámka:

Keď pre nastavenie priradenia IP adresy vyberiete možnosť **Automaticky**, môžete zvoliť nastavenia servera DNS dvomi spôsobmi: **Ručne** alebo **Automaticky**. Ak nemôžete získať adresu servera DNS automaticky, vyberte možnosť **Ručne** a zadajte adresu servera DNS. Potom priamo zadajte adresu sekundárneho servera DNS. Ak vyberiete možnosť **Automaticky**, prejdite na krok 10.

9. Zadajte IP adresu sekundárneho servera DNS.
Overte hodnotu zobrazenú na predchádzajúcej obrazovke.
10. Klepnite na položku **Spustiť nastavenie**.
11. Zatvorte obrazovku potvrdenia.

Nastavenie servera Proxy

Nastavte server proxy, ak sú obidve nasledujúce tvrdenia pravdivé.

- ☐ Server proxy pre internetové pripojenie je zabudovaný.
- ☐ Keď sa používa funkcia, pri ktorej sa tlačiareň priamo pripája k internetu, napríklad služba Epson Connect alebo cloudové služby inej spoločnosti.

1. Na hlavnej obrazovke vyberte položku **Nastav.**.

Keď robíte nastavenia po nastavení IP adresy, zobrazí sa obrazovka **Rozšírené**. Prejdite na 3. krok.

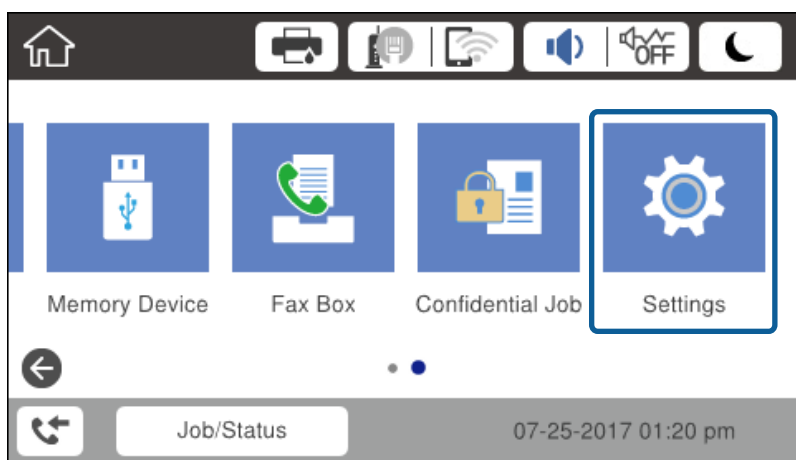

2. Vyberte položky **Všeobecné nastavenia** > **Nastavenie siete** > **Rozšírené**.

Kontrola siete

3. Vyberte možnosť **Proxy server**.

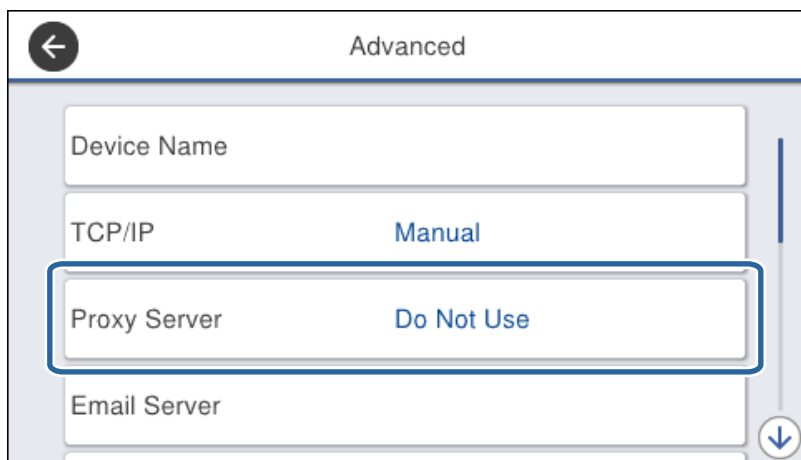

4. Vyberte možnosť **Použiť** pre **Nastavenia proxy servera**.

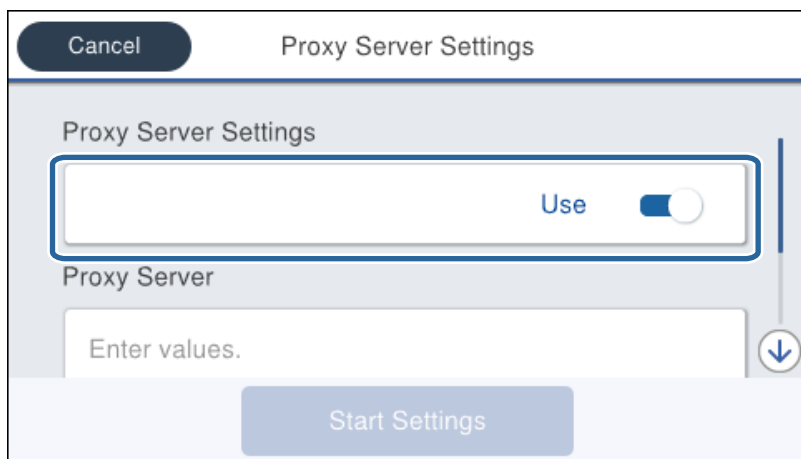

5. Zadáajte adresu servera proxy vo formáte IPv4 alebo FQDN.

Overte hodnotu zobrazenú na predchádzajúcej obrazovke.

Kontrola siete

6. Zadáajte číslo portu pre server proxy.
Overte hodnotu zobrazenú na predchádzajúcej obrazovke.
7. Klepnite na položku **Spustiť nastavenie**.
8. Zatvorte obrazovku potvrdenia.

Pripojenie k sieti LAN

Pripojte tlačiareň k sieti cez Ethernet alebo Wi-Fi.

Súvisiace informácie

- ➔ „Pripojenie k sieti Ethernet” na strane 25
- ➔ „Pripojenie k bezdrôtovej sieti LAN (Wi-Fi)” na strane 26

Pripojenie k sieti Ethernet

Pripojte tlačiareň k sieti pomocou kábla siete Ethernet a skontrolujte pripojenie.

1. Prepojte tlačiareň a rozbočovač (prepínač LAN) káblom siete Ethernet.
2. Na hlavnej obrazovke vyberte položku **Nastav..**

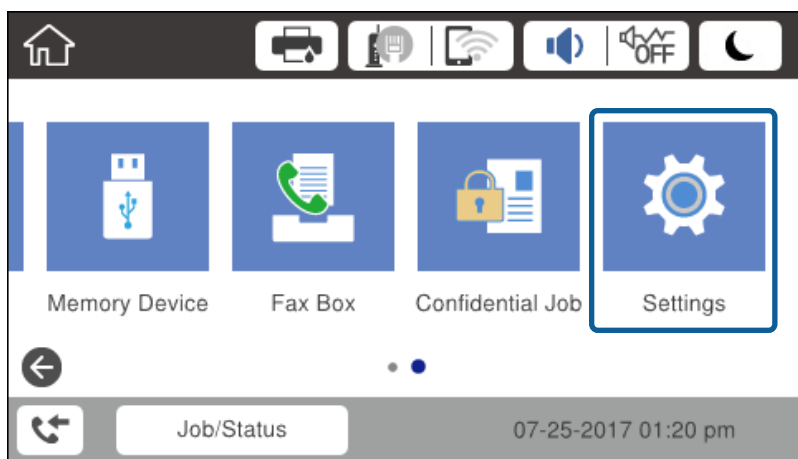

3. Vyberte položky **Všeobecné nastavenia** > **Nastavenie siete**.
4. Vyberte možnosť **Kontrola pripojenia**.
Zobrazia sa výsledky diagnostiky pripojenia. Overte, či je pripojenie správne.
5. Dokončíte klepnutím na tlačidlo **OK**.
Keď klepnete na položku **Vytlačiť kontrolnú správu**, môžete vytlačiť výsledky diagnostiky. Pri tlači postupujte podľa pokynov na obrazovke.

Súvisiace informácie

- ➔ „Zmena z pripojenia k sieti Ethernet na pripojenie cez Wi-Fi” na strane 132

Pripojenie k bezdrôtovej sieti LAN (Wi-Fi)

Pomocou ovládacieho panela tlačiarne môžete ručne nastaviť informácie potrebné na pripojenie k prístupovému bodu. Ak chcete nastaviť ručne, je potrebné vedieť SSID a heslo pre prístupový bod.

Poznámka:

Keď prístupový bod podporuje funkciu WPS, môžete urobiť nastavenia pripojenia cez Wi-Fi pomocou tlačidla Push alebo kódu PIN bez použitia SSID a hesla.

1. Na hlavnej obrazovke klepnite na  .

2. Vyberte možnosť **Smerovač**.

3. Klepnite na položku **Spustiť nastavenie**.

Ak je už sieťové pripojenie nastavené, zobrazia sa podrobnosti o pripojení. Klepnutím na položku **Zmeniť nastavenia** zmeníte nastavenia.

Ak je už tlačiareň pripojená cez sieť Ethernet, zobrazujú sa podrobnosti o pripojení. Klepnite na položku **Zmeň. na prip. Wi-Fi**, a potom klepnite na možnosť **Áno** po overení hlásenia.

4. Vyberte možnosť **Spríevodca nastavením Wi-Fi**.

5. Vyberte SSID prístupového bodu.

Ak SSID, ku ktorému chcete pripojiť, nie je na ovládacom paneli tlačiarne zobrazené, klepnutím na položku **Nové hľadanie** aktualizujte zoznam. Ak sa stále nezobrazuje, klepnite na možnosť **Zadať manuálne** a potom zadajte SSID priamo.

6. Klepnite na položku **Zadať heslo** a potom zadajte heslo.

Poznámka:

☐ V hesle sa rozlišujú malé/veľké písmená.

☐ Ak zadávate SSID priamo, vyberte možnosť **K dispozícii** pre položku **Heslo** a potom zadajte heslo.

7. Keď ste nastavenie dokončili, klepnite na tlačidlo **OK**.

8. Skontrolujte nastavenia a potom klepnite na tlačidlo **Spustiť nastavenie**.

9. Dokončíte klepnutím na tlačidlo **OK**.

Ak sa nepodarí pripojiť, vyberte možnosť **Vytlačiť kontrolnú správu** a vytlačíte tak správu o sieťovom pripojení. Potom skontrolujte vytlačené riešenia.

10. Zatvorte obrazovku nastavení pripojenia siete.

Súvisiace informácie

➡ „Hlásenia a riešenia v správe o sieťovom pripojení” na strane 111

➡ „Vytvorenie nastavení siete Wi-Fi z ovládacieho panela (WPS)” na strane 128

➡ „Zmena z pripojenia cez Wi-Fi na pripojenie k sieti Ethernet” na strane 133

Nastavenia funkcií

V tejto kapitole sú vysvetlené prvé nastavenia, ktoré treba urobiť pre jednotlivé funkcie zariadenia.

Softvér na nastavenie

V tejto téme je vysvetlený postup vytvárania nastavení zo správcovského počítača pomocou aplikácie Web Config.

Web Config (webová stránka zariadenia)

Čo je aplikácia Web Config

Web Config je zabudovaná webová stránka tlačiarne na konfiguráciu nastavení tlačiarne. Môžete z počítača ovládať tlačiareň pripojenú k sieti.

Ak chcete otvoriť aplikáciu Web Config, najskôr musíte tlačiarňu prideliť adresu IP.

Poznámka:

Nastavenia môžete uzamknúť nakonfigurovaním hesla správcu do tlačiarne.

EPSON L3110/3100P

Status | Print | Scan/Copy | Fax | Network | Network Security | Product Security | Device Management | Epson Open Platform

Product Status
Network Status
Maintenance
Hardware Status
Job History
Panel Snapshot

Product Status

English

Printer Status
Available.

Scanner Status
Available.

BK Y M C

Black (BK) :	LXBK01
Yellow (Y) :	LXY01
Magenta (M) :	LXM01
Cyan (C) :	LXC01
Maintenance Box :	LXMB01

Card Reader Status : Disconnected

Cassette 1

Paper Size :	Auto/A4(Vertical)
Paper Type :	plain papers1
Paper Remaining Level :	Low

Refresh [Software Licenses](#)

Otvorenie aplikácie Web Config

Zadajte adresu IP tlačiarne do webového prehliadača. JavaScript musí byť povolený. Keď otvárate aplikáciu Web Config cez protokol HTTPS, v prehliadači sa zobrazí upozornenie, pretože sa používa certifikát s vlastným podpisom uložený v tlačiarne.

- ☐ Otvorenie prostredníctvom protokolu HTTPS

IPv4: `https://<adresa IP tlačiarne>` (bez znakov < >)

IPv6: `https://[adresa IP tlačiarne]/` (so znakmi [])

- ☐ Otvorenie prostredníctvom protokolu HTTP

IPv4: `http://<adresa IP tlačiarne>` (bez znakov < >)

IPv6: `http://[adresa IP tlačiarne]/` (so znakmi [])

Príklady

- ☐ IPv4:

`https://192.0.2.111/`

`http://192.0.2.111/`

- ☐ IPv6:

`https://[2001:db8::1000:1]/`

`http://[2001:db8::1000:1]/`

Poznámka:

Ak je názov tlačiarne registrovaný v serveri DNS, môžete ho použiť namiesto adresy IP tlačiarne.

Súvisiace informácie

➔ „Komunikácia s tlačiarňou cez protokol SSL/TLS” na strane 186

➔ „O digitálnom certifikáte” na strane 186

Používanie tlačových funkcií

Povoľte, ak chcete používať funkciu tlače cez sieť.

Ak chcete používať tlačiareň v sieti, je potrebné nastaviť port pre sieťové pripojenie na počítači, ako aj sieťové pripojenie tlačiarne.

- ☐ Pripojenie server/klient: nastavte port na serverovom počítači

Pre pripojenie server/klient: vysvetlenie, ako nastaviť port ručne.

- ☐ Partnerské pripojenie: nastavte port na jednotlivých počítačoch

Pre partnerské pripojenie: vysvetlenie ako nastaviť port automaticky pomocou inštalačného programu, ktorý je k dispozícii na disku so softvérom alebo na webovej stránke Epson.

Nastavenia tlače pre pripojenie server/klient

Umožňuje tlačiť z tlačiarne, ktorá je pripojená v režime server/klient.

Pri pripojení server/klient najprv nastavte tlačový server a potom zdieľajte tlačiareň v sieti.

Nastavenia funkcií

Keď na pripojenie k serveru používate kábel USB, tiež najprv nastavte tlačový server a potom zdieľajte tlačiareň v sieti.

Nastavenie sieťových portov

Vytvorte tlačový front pre tlač cez sieť na tlačovom serveri pomocou štandardného protokolu TCP/IP a potom použite sieťový port.

Tento príklad je v prípade, že sa používa systém Windows 2012 R2.

1. Otvorte obrazovku Zariadenia a tlačiarne.

Pracovná plocha > Nastavenie > Ovládací panel > Hardvér a zvuk alebo Hardvér > Zariadenia a tlačiarne.

2. Pridajte tlačiareň.

Kliknite na položku **Pridať tlačiareň** a potom vyberte možnosť **Požadovaná tlačiareň nie je v zozname**.

3. Pridajte miestnu tlačiareň.

Vyberte možnosť **Pridať miestnu tlačiareň alebo sieťovú tlačiareň ručným nastavením** a potom kliknite na tlačidlo **Ďalej**.

4. Vyberte možnosť **Vytvoriť nový port**, ako typ portu vyberte možnosť **Štandardný port TCP/IP** a potom kliknite na tlačidlo **Ďalej**.

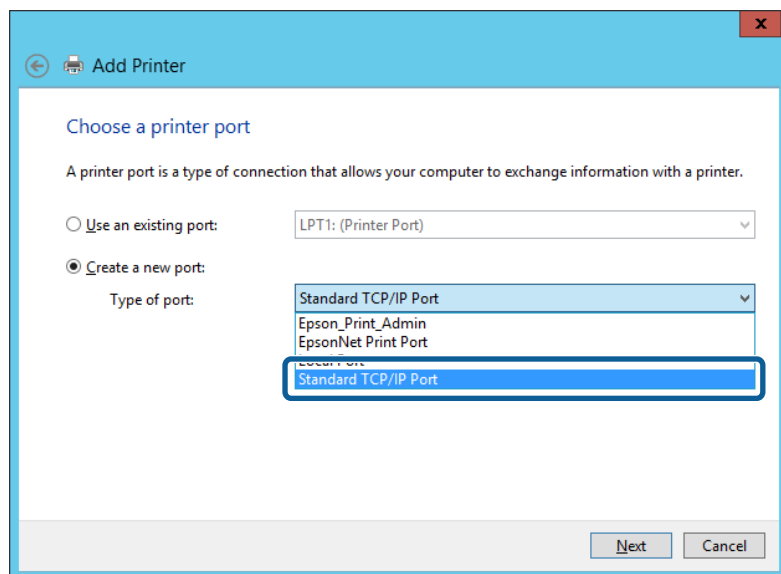

5. Zadáte IP adresu tlačiarne alebo názov tlačiarne v položke **Názov hostiteľa alebo IP adresa** alebo **Názov tlačiarne alebo IP adresa** a potom kliknite na tlačidlo **Ďalej**.

Príklad:

☐ Názov tlačiarne: EPSONA1A2B3C

☐ IP adresa: 192.0.2.111

Nemeňte **Názov portu**.

Nastavenia funkcií

Keď sa zobrazí obrazovka **Riadenie používateľských kont**, kliknite na tlačidlo **Pokračovať**.

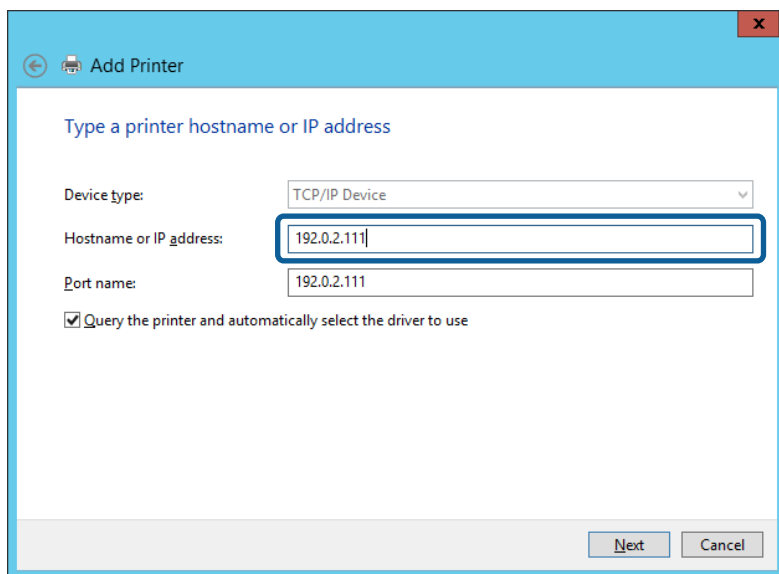

Poznámka:

Ak určíte názov tlačiarne v sieti, kde je k dispozícii rozpoznávanie názvu, IP adresa je sledovaná aj v prípade, ak bola IP adresa tlačiarne zmenená protokolom DHCP. Názov tlačiarne môžete overiť na obrazovke stave siete na ovládacom paneli tlačiarne, prípadne na hárku stavu siete.

6. Nainštalujte ovládač tlačiarne.

- ☐ Ak je už ovládač tlačiarne nainštalovaný:

Vyberte položky **Výrobca** a **Tlačiarne**. Kliknite na tlačidlo **Ďalej**.

- ☐ Ak ešte nie je ovládač tlačiarne nainštalovaný:

Kliknite na možnosť **Mám disk** a potom vložte softvérový disk dodaný spolu s tlačiarňou. Kliknite na tlačidlo **Prehľadávať** a potom vyberte priečinok na disku, ktorý obsahuje ovládač tlačiarne. Nezabudnite vybrať správny priečinok. Umiestnenie priečinka sa môže líšiť v závislosti od operačného systému.

32-bitová verzia systému Windows: WINX86

64-bitová verzia systému Windows: WINX64

7. Postupujte podľa pokynov na obrazovke.

Keď používate tlačiareň v rámci pripojenia k serveru/klientovi (tlačiareň zdieľaná pomocou servera Windows), urobte potom nastavenia zdieľania.

Súvisiace informácie

➔ „Zdieľanie tlačiarne (len systém Windows)” na strane 31

Kontrola konfigurácie portu — Windows

Skontrolujte, či je tlačový front zvolený správny port.

1. Otvorte obrazovku Zariadenia a tlačiarne.

Pracovná plocha > Nastavenie > Ovládací panel > Hardvér a zvuk alebo Hardvér > Zariadenia a tlačiarne.

Nastavenia funkcií

- Otvorte obrazovku s vlastnosťami tlačiarne.
Kliknite na ikonu tlačiarne pravým tlačidlom myši a potom kliknite na položku **Vlastnosti tlačiarne**.
- Kliknite na kartu **Porty**, vyberte položku **Štandardný port TCP/IP** a potom kliknite na položku **Konfigurovať port**.
- Skontrolujte konfiguráciu portu.
 - ☐ Pre RAW
Skontrolujte, či je vybraná možnosť **Raw** v položke **Protokol** a potom kliknite na tlačidlo **OK**.
 - ☐ Pre LPR
Skontrolujte, či je vybraná možnosť **LPR** v položke **Protokol**. Zadaťte výraz „PASSTHRU“ v položke **Názov frontu** v položke **Nastavenie LPR**. Vyberte možnosť **Počítanie bajtov LPR povolené** a potom kliknite na tlačidlo **OK**.

Zdieľanie tlačiarne (len systém Windows)

Keď používate tlačiareň v rámci pripojenia server/klient (tlačiareň zdieľaná pomocou servera Windows), nastavte zdieľanie tlačiarne z tlačového servera.

- Vyberte na tlačovom serveri položky **Ovládací panel > Zobrazíť zariadenia a tlačiarne**.
- Pravým tlačidlom myši kliknite na ikonu tlačiarne (tlačový front), ktorú chcete zdieľať, a potom vyberte položky **Vlastnosti tlačiarne > Zdieľanie**.
- Vyberte položku **Zdieľať túto tlačiareň** a zadajte položku **Názov zdieľaného prostriedku**.
V prípade systému Windows Server 2012 kliknite na položku **Zmeniť možnosti zdieľania** a potom nakonfigurujte nastavenia.

Inštalácia doplnkových ovládačov (len systém Windows)

Ak sú verzie systému Windows na serveri a na klientovi odlišné, odporúča sa nainštalovať na tlačový server doplnkové ovládače.

- Vyberte na tlačovom serveri položky **Ovládací panel > Zobrazíť zariadenia a tlačiarne**.
- Pravým tlačidlom myši kliknite na ikonu tlačiarne, ktorú chcete zdieľať s klientmi, a potom kliknite na záložku **Vlastnosti tlačiarne > Zdieľanie**.
- Kliknite na položku **Doplnkové ovládače**.
V prípade systému Windows Server 2012 kliknite na položku **Change Sharing Options** a nakonfigurujte nastavenia.
- Vyberte verzie systému Windows pre klientov a kliknite na tlačidlo **OK**.
- Vyberte informačný súbor pre ovládač tlačiarne (*.inf) a potom nainštalujte ovládač.

Súvisiace informácie

➔ „Používanie zdieľanej tlačiarne – systém Windows“ na strane 32

Používanie zdieľanej tlačiarne – systém Windows

Správca musí informovať klientov o názve počítača priradenom k tlačovému serveru a o postupe jeho pridania do počítačov klientov. Ak doplnkové ovládače ešte neboli nakonfigurované, informujte klientov o spôsobe používania položky **Zariadenia a tlačiarne** a pridania zdieľanej tlačiarne.

Ak už sú v tlačovom serveri nakonfigurované doplnkové ovládače, postupujte podľa týchto krokov:

1. V **prieskumníkovi** vyberte názov priradený tlačovému serveru.
2. Dvakrát kliknite na tlačiareň, ktorú chcete používať.

Súvisiace informácie

- ➔ „Zdieľanie tlačiarne (len systém Windows)” na strane 31
- ➔ „Inštalácia doplnkových ovládačov (len systém Windows)” na strane 31

Nastavenie tlače pre pripojenie partnerov

Pri pripojení partnerov (priama tlač) majú tlačiareň a klientsky počítač vzťah k sebe navzájom.

Na každom klientskom počítači musí byť nainštalovaný ovládač tlačiarne.

Súvisiace informácie

- ➔ „Nastavenie ovládača tlačiarne — systém Windows” na strane 32
- ➔ „Nastavenie ovládača tlačiarne — systém Mac OS” na strane 33

Nastavenie ovládača tlačiarne — systém Windows

V malých organizáciách odporúčame inštaláciu ovládača tlačiarne na jednotlivé klientske počítače. Použite inštalačný program na webovej stránke spoločnosti Epson alebo na disku so softvérom.

Poznámka:

Keď sa tlačiareň používa z mnohých klientskych počítačov, pomocou aplikácie EpsonNet SetupManager a doručením ovládača vo forme balíka sa môže doba potrebná na inštaláciu výrazne skrátiť.

1. Spustíte inštalačný program.
 - ☐ Spustenie z webovej stránky
Otvorte nasledujúcu webovú stránku a potom zadajte názov výrobku. Prejdite do časti **Nastavenie**, prevezmite si softvér a potom ho spustíte.
<http://epson.sn>
 - ☐ Spustenie z disku so softvérom (len pre modely, ku ktorým bol priložený disk so softvérom a pre používateľov s počítačmi vybavenými diskovou mechanikou)
Vložte disk so softvérom do počítača.

Nastavenia funkcií

2. Vyberte spôsob pripojenia tlačiarne a potom kliknite na tlačidlo **Ďalej**.

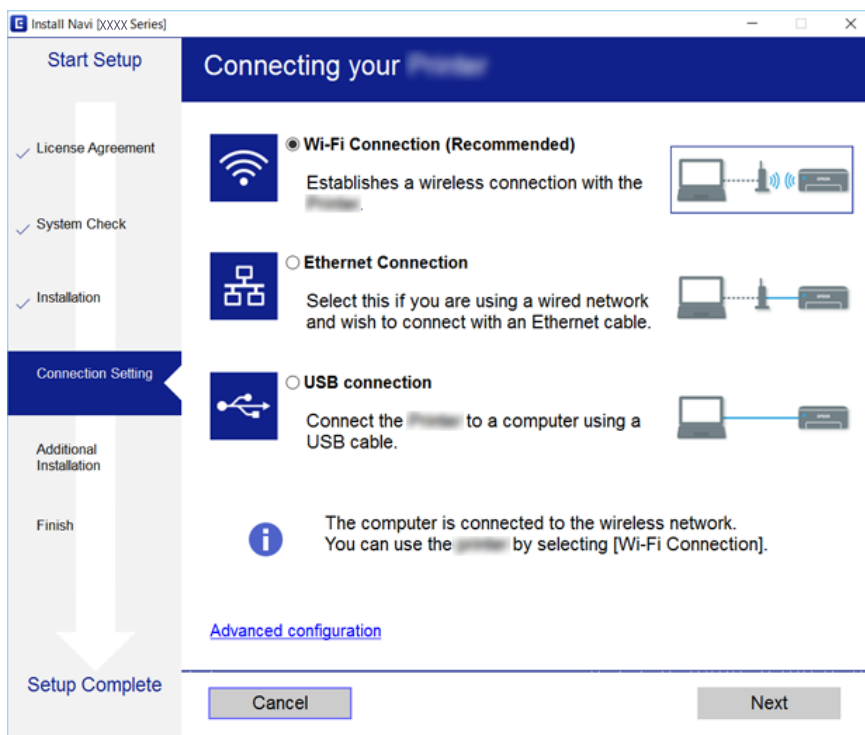

Poznámka:

Ak sa zobrazí **Vybrať inštaláciu softvéru**, vyberte možnosť **Zmeňte alebo znova nastavte spôsob pripojenia** a potom kliknite na tlačidlo **Ďalej**.

3. Postupujte podľa pokynov na obrazovke.

Súvisiace informácie

➔ „EpsonNet SetupManager” na strane 126

Nastavenie ovládača tlačiarne — systém Mac OS

Prevezmite si softvér z webovej stránky a potom urobte nastavenia pripojenia pre pridávaný počítač. Spustite inštaláciu v prostredí, kde je k dispozícii internet.

Keď chcete inštalovať ovládač tlačiarne Epson PostScript pre tlačiareň podporujúcu tlač PostScript, pozrite dokument *Používateľská príručka* k tlačiarňi.

1. Otvorte nasledujúcu webovú stránku z počítača, na ktorom chcete urobiť nastavenia, a potom zadajte názov výrobku.

<http://epson.sn>

2. Prejdite na položku **Nastavenie** a potom si prevezmite softvér.
3. Spustite softvér a potom postupujte podľa pokynov na obrazovke.

Nastavenia funkcií

4. Vyberte položku **Ďalší počítač** na obrazovke Typ pripojenia.

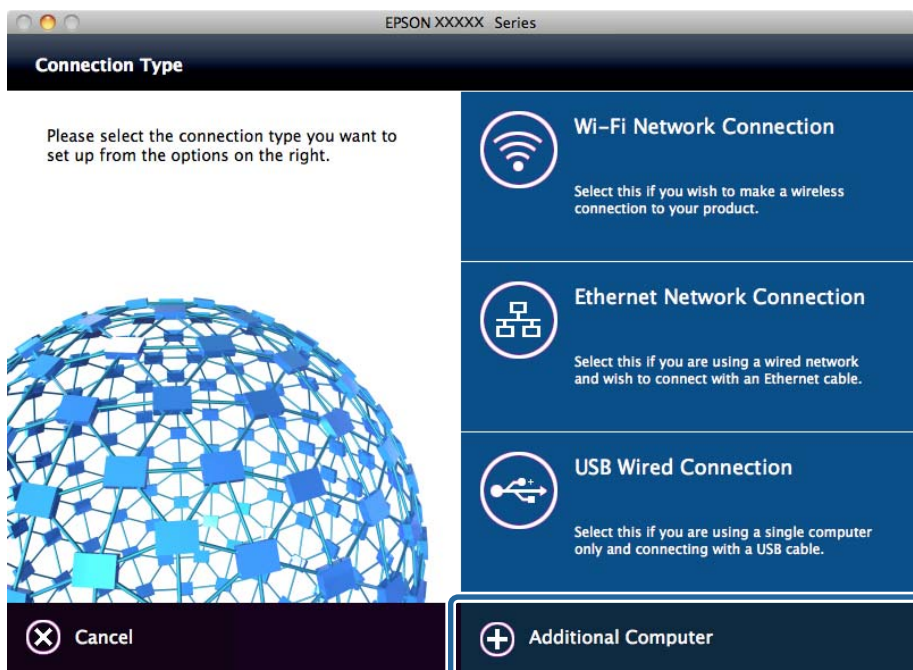

5. Postupujte podľa pokynov na obrazovke.

Základné nastavenia tlače

Nastavte tlač, napríklad veľkosť papiera alebo tlač chýb.

Nastavenia zdroja papiera

Nastavte veľkosť a typ papiera, ktorý bude vložený v jednotlivých zdrojoch papiera.

1. Otvorte aplikáciu Web Config a vyberte kartu **Tlačíť** > **Nastavenia zdroja papiera**.
2. Nastavte jednotlivé položky.

Zobrazené položky sa môžu líšiť v závislosti od situácie.

- ☐ **Názov zdroja papiera**

Zobrazuje názov cieľového zdroja papiera, napríklad **Zadný podávač papiera**, **Zásobník 1**.

- ☐ **Veľkosť papiera**

V rozbaľovacej ponuke vyberte veľkosť papiera, ktorú chcete nastaviť.

- ☐ **Jednotka**

Vyberte jednotku pre používateľom určenú veľkosť. Môžete to zvoliť, ak je vybraná možnosť **Definované používateľom** pre položku **Veľkosť papiera**.

Nastavenia funkcií

☐ Šírka

Vyberte vodorovnú dĺžku pre používateľom určenú veľkosť.

Rozsah, ktorý môžete zadať, sa líši v závislosti od zdroja papiera, ktorá je označená na strane **Šírka**.

Keď vyberiete možnosť **mm** v položke **Jednotka**, môžete zadať na jedno desatinné miesto.

Keď vyberiete možnosť **palce** v položke **Jednotka**, môžete zadať na dve desatinné miesta.

☐ Výška

Vyberte zvislú dĺžku pre používateľom určenú veľkosť.

Rozsah, ktorý môžete zadať, sa líši v závislosti od zdroja papiera, ktorá je označená na strane **Výška**.

Keď vyberiete možnosť **mm** v položke **Jednotka**, môžete zadať na jedno desatinné miesto.

Keď vyberiete možnosť **palce** v položke **Jednotka**, môžete zadať na dve desatinné miesta.

☐ Typ papiera

V rozbaľovacej ponuke vyberte typ papiera, ktorý chcete nastaviť.

3. Skontrolujte nastavenia a potom kliknite na tlačidlo **OK**.

Súvisiace informácie

➔ „Otvorenie aplikácie Web Config” na strane 28

Nastavenia rozhrania

Nastavte časový limit tlačových úloh alebo tlačový jazyk priradený jednotlivým rozhraniam.

Táto položka sa zobrazuje na tlačiarni kompatibilnej s PCL alebo PostScript.

1. Otvorte aplikáciu Web Config a vyberte kartu **Tlačiť** > **Nastavenia rozhrania**.

2. Nastavte jednotlivé položky.

☐ Nastavenia časového limitu

Nastavte časový limit tlačových úloh odosielaných priamo cez USB.

Môžete nastaviť limit od 5 do 300 sekúnd v krokoch po jednej sekunde.

Ak nepožadujete časový limit, zadajte hodnotu 0.

☐ Jazyk tlače

Umožňuje vybrať jazyk tlače pre jednotlivé rozhrania USB alebo sieťové rozhranie.

Keď vyberiete možnosť **Automaticky**, jazyk tlače sa zisťuje automaticky podľa odoslaných tlačových úloh.

3. Skontrolujte nastavenia a potom kliknite na tlačidlo **OK**.

Súvisiace informácie

➔ „Otvorenie aplikácie Web Config” na strane 28

Nastavenia chýb

Nastavte zobrazenie chyby na zariadení.

1. Otvorte aplikáciu Web Config a vyberte kartu **Tlačiť** > **Nastavenia chýb**.

Nastavenia funkcií

2. Nastavte jednotlivé položky.

☐ Upoz. na veľ. Papiera

Vyberte, či chcete na ovládacom paneli zobrazovať chybu, keď je veľkosť papiera určeného zdroja papiera iná než je veľkosť papiera tlačových údajov.

☐ Upozornenie na typ papiera

Vyberte, či chcete na ovládacom paneli zobrazovať chybu, keď je typ papiera určeného zdroja papiera iný než je typ papiera tlačových údajov.

☐ Aut.odstr.chýb

Vyberte, či chcete automaticky zrušiť chybu, ak sa do 5 sekúnd od zobrazenia chyby na ovládacom paneli neurobí žiadna činnosť.

3. Skontrolujte nastavenia a potom kliknite na tlačidlo **OK**.

Súvisiace informácie

➡ „Otvorenie aplikácie Web Config” na strane 28

Univerzálne nastavenia tlače

Nastavte, keď tlačíte z externých zariadení bez použitia ovládača tlačiarne.

V závislosti od tlačového jazyka tlačiarne nemusia byť niektoré položky zobrazené.

1. Otvorte aplikáciu Web Config a vyberte kartu **Tlačiť > Univerzálne nastavenia tlače**.

2. Nastavte jednotlivé položky.

3. Skontrolujte nastavenia a potom kliknite na tlačidlo **OK**.

Súvisiace informácie

➡ „Otvorenie aplikácie Web Config” na strane 28

Základné

Položky	Vysvetlenie
Odchýlka hore(-30.0-30.0mm)	Slúži na nastavenie zvislej pozície papiera, na ktorom sa začína tlač.
Odchýlka vľavo(-30.0-30.0mm)	Slúži na nastavenie vodorovnej pozície papiera, na ktorom sa začína tlač.
Odchýlka hore vzadu(-30.0-30.0mm)	Slúži na nastavenie zvislej pozície papiera, na ktorom sa pri obojstrannej tlači začína tlačiť na zadnú stranu.
Odchýlka vľavo vzadu(-30.0-30.0mm)	Slúži na nastavenie vodorovnej pozície papiera, na ktorom sa pri obojstrannej tlači začína tlačiť na zadnú stranu.
Skontrolovať šírku papiera	Nastavte, či chcete pri tlači skontrolovať šírku papiera.
Presk. prázdnu stránku	Ak je v tlačových údajoch prázdna strana, nastavte, aby sa prázdna strana netlačila.

Nastavenia funkcií

Konfigurácia tlače PDL

Môžete určiť nastavenia pre tlač PCL alebo PostScript.

Táto položka sa zobrazuje na tlačiarni kompatibilnej s PCL alebo PostScript.

Spoločné nastavenia

Položky	Vysvetlenie
Veľkosť papiera	Vyberte veľkosť papiera, na ktorý chcete tlačiť.
Typ papiera	Vyberte typ papiera, na ktorý tlačíte.
Orientácia	Vyberte orientáciu, ktorú chcete pri tlači použiť.
Kvalita	Vyberte kvalitu tlače, ktorú chcete pri tlači použiť.
Úsp. rež. atram.	Nastavte, či chcete tlačiť so zníženou spotrebou atramentu.
Poradie tlače	Vyberte tlač od prvej alebo poslednej strany.
Počet kópií(1-999)	Nastavte počet kópií, ktoré chcete vytlačiť.
Okraj pre väzbu	Umožňuje vybrať umiestnenie väzby.
Auto. vys. papiera	Vyberte, ak chcete automaticky vysunúť papier, keď počas prijímania tlačovej úlohy uplynie časový limit.
Obojstr. tlač	Nastavte, či chcete tlačiť obojstranne.

Ponuka PCL

Položky	Vysvetlenie
Zdroj písma	Vyberte, či chcete použiť typ písma nainštalovaný v tlačiarni, prípadne ho prevziať.
Číslo písma	Stanovte číslo písma, ktoré chcete použiť.
Poč.znakov na palec(0.44-99.99cpi)	Ak má použité písmo možnosť zmeny veľkosti a má pevnú výšku, stanovte veľkosť písma.
Veľkosť písma(4.00-999.75pt)	Ak má použité písmo možnosť zmeny veľkosti a je proporčné, stanovte veľkosť písma v bodoch.
Nast. symb.	Vyberte sadu symbolov písma, ktoré chcete použiť.
Nas.poč.riad.na st.(5-128riadky)	Stanovte počet riadkov na stranu.
Funkcia CR	Vyberte činnosť pre kód CR (return).
Funkcia LF	Vyberte činnosť pre kód LF (nový riadok), kód FF (nová strana).
Prir. zdroj papiera	Stanovte priradenie podávača papiera pre príkaz PCL na podávanie papiera.

Ponuka PS3

Položky	Vysvetlenie
Chybný list	Nastavte, či chcete tlačiť hárok s chybami, keď sa vyskytne chyba tlače PS3.

Nastavenia funkcií

Položky	Vysvetlenie
Sfarbenie	Nastavte ako farebnú alebo čiernobielu tlač.
Dvojkový	Nastavte, či sa majú prijímať binárne údaje alebo nie.
Veľk. str. PDF	Nastavte veľkosť papiera pre tlač formátu PDF.

Nastavenie servere alebo zdieľaného priečinka

Nastavte server alebo zdieľaný priečinok, ktorý je potrebný na používanie e-mailu alebo funkcie skenovania.

Súvisiace informácie

➔ „Vzťah medzi serverom a jednotlivými funkciami” na strane 38

Vzťah medzi serverom a jednotlivými funkciami

Vzťah medzi funkciou tlačiarne a serverom alebo zdieľaným priečinkom je uvedený ďalej.

Nastavte server alebo zdieľaný priečinok v prípade, že používate jednotlivé funkcie.

	E-mailový server	Server FTP	Súborový server (zdieľaný priečinok)	Server LDAP
Skenovanie do e-mailu	✓			
Skenovanie do FTP		✓		
Skenovanie do priečinka			✓	
Fax do e-mailu	✓			
Fax do priečinka			✓	
E-mailové upozornenie	✓			
Spolupráca s LDAP				✓

Súvisiace informácie

➔ „Konfigurácia poštového servera” na strane 38

➔ „Nastavenia zdieľaného priečinka” na strane 43

➔ „Spolupráca medzi serverom LDAP a používateľmi” na strane 68

Konfigurácia poštového servera

Nastavte poštový server z aplikácie Web Config.

Keď tlačiareň dokáže odoslať e-mail nastavením poštového servera, je možné nasledujúce.

☐ Prenáša výsledky skenovania pomocou e-mailu

Nastavenia funkcií

- ☐ Prijíma z tlačiarne upozornenie e-mailom

Pred nastavením skontrolujte nasledujúce.

- ☐ Tlačiareň je pripojená k sieti, v ktorej má prístup k poštovému serveru.
- ☐ Informácie o nastavení e-mailu na počítači, ktorý používa rovnaký poštový server ako tlačiareň.

Poznámka:

- ☐ Keď používate poštový server na internete, overte si informácie o nastavení u poskytovateľa alebo na webovej stránke.
- ☐ Poštový server môžete nastaviť aj z ovládacieho panela tlačiarne. Otvorte podľa nasledujúceho postupu.

Nastav. > Všeobecné nastavenia > Nastavenie siete > Rozšírené > E-mailový server > Nastavenia servera

1. Otvorte aplikáciu Web Config a vyberte kartu **Sieť > E-mailový server > Základné**.
2. Zadaťte hodnoty pre všetky položky.
3. Vyberte možnosť **OK**.

Zobrazia sa nastavenia, ktoré ste vybrali.

Keď sa nastavenie dokončí, vykoná sa kontrola pripojenia.

Súvisiace informácie

- ➔ „Kontrola pripojenia servera pošty” na strane 41
- ➔ „Položky nastavenia servera pošty” na strane 40
- ➔ „Otvorenie aplikácie Web Config” na strane 28

Nastavenia funkcií

Položky nastavenia servera pošty

EPSON L3110000P

Status Print Scan/Copy Fax **Network** Network Security Product Security Device Management Epson Open Platform

Basic
Wi-Fi
Wired LAN
Wi-Fi Direct
Email Server
 >Basic
 >Connection Test
LDAP Server
 >Basic
 >Search Settings
 >Connection Test
Kerberos Settings
MS Network
Epson Connect Services
Google Cloud Print Services

Email Server > Basic

The certificate is required to use a secure function of the email server.
Make settings on the following page.
- CA Certificate
- Root Certificate Update

Authentication Method : SMTP AUTH

Authenticated Account : 00000000

Authenticated Password : 00000000

Sender's Email Address : epson@epsonetest.com

SMTP Server Address : 192.0.2.127

SMTP Server Port Number : 25

Secure Connection : None

Certificate Validation : ☒ Enable ☐ Disable

It is recommended to enable the Certificate Validation.
It will be connected without confirming the safety of the email server when the Certificate Validation is disabled.

POP3 Server Address :

POP3 Server Port Number :

OK

Položky	Nastavenia a vysvetlenie	
Spôsob overenia	Zadajte metódu overenia tlačiarne na prístup k serveru pošty.	
	Vyp.	Nastavte, keď poštový server nepotrebuje overovanie.
	Overenie servera SMTP	Overovanie na serveri SMTP (server odchádzajúcej pošty) pri odosielaní e-mailu. Poštový server vyžaduje podporu overovania SMTP.
	POP pred SMTP	Overovanie na serveri POP3 (server prichádzajúcej pošty) pred odoslaním e-mailu. Keď vyberiete túto položku, nastavte server POP3.
Overený účet	<p>Ak vyberiete položku Overenie servera SMTP alebo POP pred SMTP ako Spôsob overenia, zadajte overený názov konta s dĺžkou 0 až 255 znakov v štandarde ASCII (0x20 – 0x7E).</p> <p>Keď vyberiete možnosť Overenie servera SMTP, zadajte konto servera SMTP. Keď vyberiete možnosť POP pred SMTP, zadajte konto servera POP3.</p>	
Overené heslo	<p>Ak vyberiete položku Overenie servera SMTP alebo POP pred SMTP ako Spôsob overenia, zadajte overené heslo s dĺžkou 0 až 20 znakov v štandarde ASCII (0x20 – 0x7E).</p> <p>Ak vyberiete možnosť Overenie servera SMTP, zadajte overené konto servera SMTP. Ak vyberiete možnosť POP pred SMTP, zadajte overené konto servera POP3.</p>	

Nastavenia funkcií

Položky	Nastavenia a vysvetlenie	
E-mailová adresa odosielateľa	Zadajte e-mailovú adresu odosielateľa, napríklad e-mailovú adresu správcu systému. Používa sa pri overovaní, takže zadajte platnú e-mailovú adresu zaregistrovanú na poštovom serveri. Zadajte 0 až 255 znakov v kódovaní ASCII (0x20 – 0x7E), okrem znakov : () < > [] ; ¥. Prvý znak nemôže byť bodka „.“.	
Adresa servera SMTP	Zadajte 0 až 255 znakov. Môžete použiť znaky A – Z a – z 0 – 9 . - . Môžete použiť formát IPv4 alebo FQDN.	
Číslo portu servera SMTP	Zadajte číslo medzi 1 a 65535.	
Zabezpečené pripojenie	Vyberte spôsob šifrovania pre komunikáciu s poštovým serverom.	
	Žiadna	Ak vyberiete položku POP pred SMTP v možnosti Spôsob overenia , pripojenie nie je šifrované.
	SSL/TLS	Táto možnosť je dostupná, keď je položka Spôsob overenia nastavená na možnosť Vyp. alebo Overenie servera SMTP . Komunikácia je šifrovaná od začiatku.
	STARTTLS	Táto možnosť je dostupná, keď je položka Spôsob overenia nastavená na možnosť Vyp. alebo Overenie servera SMTP . Komunikácia nie je šifrovaná od začiatku, ale závisí to od sieťového prostredia, či bude komunikácia zašifrovaná alebo nezmenená.
Overenie certifikátu	Keď je povolená táto možnosť, certifikát je overený. Odporúčame nastaviť túto položku na Povoliť . Ak chcete nastaviť, je potrebné do tlačiarne importovať Certifikát CA.	
Adresa servera POP3	Ak vyberiete možnosť POP pred SMTP pre položku Spôsob overenia , zadajte adresu servera POP3 s dĺžkou 0 až 255 znakov A – Z a – z 0 – 9 . - . Môžete použiť formát IPv4 alebo FQDN.	
Číslo portu servera POP3	Ak vyberiete možnosť POP pred SMTP v položke Spôsob overenia , zadajte číslo dlhé 1 až 65535 znakov.	

Súvisiace informácie

➔ „Konfigurácia poštového servera” na strane 38

Kontrola pripojenia servera pošty

Kontrolou pripojenia môžete skontrolovať pripojenie k poštovému serveru.

- Otvorte aplikáciu Web Config a vyberte kartu **Sieť > E-mailový server > Test pripojenia**.
- Vyberte možnosť **Spustiť**.

Skúška pripojenia k e-mailovému serveru je spustená. Po teste skontrolujte zobrazenú správu.

Poznámka:

Pripojenie k poštovému serveru môžete skontrolovať aj z ovládacieho panela tlačiarne. Otvorte podľa nasledujúceho postupu.

Nastav. > Všeobecné nastavenia > Nastavenie siete > Rozšírené > E-mailový server > Kontrola pripojenia

Nastavenia funkcií

Súvisiace informácie

- ➔ „Otvorenie aplikácie Web Config” na strane 28
- ➔ „Správy testu pripojenia servera pošty” na strane 42

Správy testu pripojenia servera pošty

Hlásenia	Príčina
Test pripojenia bol úspešný.	Táto správa sa zobrazí, ak bolo pripojenie k serveru úspešné.
Chyba komunikácie servera SMTP. Skontrolujte nasledujúcu položku. - Nastavenia siete	Toto hlásenie sa zobrazí, keď <ul style="list-style-type: none"> <input type="checkbox"/> Tlačiareň nie je pripojená k sieti <input type="checkbox"/> Server SMTP je vypnutý <input type="checkbox"/> Sieťové pripojenie je počas komunikácie odpojené <input type="checkbox"/> Sú prijaté neúplné údaje
Chyba komunikácie servera POP3. Skontrolujte nasledujúcu položku. - Nastavenia siete	Toto hlásenie sa zobrazí, keď <ul style="list-style-type: none"> <input type="checkbox"/> Tlačiareň nie je pripojená k sieti <input type="checkbox"/> Server POP3 je vypnutý <input type="checkbox"/> Sieťové pripojenie je počas komunikácie odpojené <input type="checkbox"/> Sú prijaté neúplné údaje
Počas pripájania k serveru SMTP sa vyskytla chyba. Skontrolujte nasledujúce položky. - Adresa servera SMTP - Server DNS	Toto hlásenie sa zobrazí, keď <ul style="list-style-type: none"> <input type="checkbox"/> Nepodarilo sa pripojiť k serveru DNS <input type="checkbox"/> Nepodarilo sa rozlíšiť názov servera SMTP
Počas pripájania k serveru POP3 sa vyskytla chyba. Skontrolujte nasledujúce položky. - Adresa servera POP3 - Server DNS	Toto hlásenie sa zobrazí, keď <ul style="list-style-type: none"> <input type="checkbox"/> Nepodarilo sa pripojiť k serveru DNS <input type="checkbox"/> Nepodarilo sa rozlíšiť názov servera POP3
Chyba pri autentifikácii servera SMTP. Skontrolujte nasledujúce položky. - Spôsob autentifikácie - Autentifikované konto - Autentifikované heslo	Toto hlásenie sa zobrazí po zlyhaní overenia servera SMTP.
Chyba pri autentifikácii servera POP3. Skontrolujte nasledujúce položky. - Spôsob autentifikácie - Autentifikované konto - Autentifikované heslo	Toto hlásenie sa zobrazí po zlyhaní overenia servera POP3.
Nepodporovaný spôsob komunikácie. Skontrolujte nasledujúce položky. - Adresa servera SMTP - Číslo portu servera SMTP	Toto hlásenie sa zobrazí, keď chcete komunikovať s nepodporovanými protokolmi.
Pripojenie k serveru SMTP zlyhalo. Zmeňte Zabezpečené pripojenie na možnosť Žiadna.	Toto hlásenie sa zobrazí, keď medzi serverom a klientom dôjde k nesúladu SMTP alebo ak tento server nepodporuje bezpečné pripojenie SMTP (pripojenie SSL).

Nastavenia funkcií

Hlásenia	Príčina
Pripojenie k serveru SMTP zlyhalo. Zmeňte Zabezpečené pripojenie na možnosť SSL/TLS.	Toto hlásenie sa zobrazí, keď medzi serverom a klientom dôjde k nesúladi SMTP, alebo ak tento server vyžaduje použiť pripojenie SSL/TLS na bezpečné pripojenie servera SMTP.
Pripojenie k serveru SMTP zlyhalo. Zmeňte Zabezpečené pripojenie na možnosť STARTTLS.	Toto hlásenie sa zobrazí, keď medzi serverom a klientom dôjde k nesúladi SMTP, alebo ak tento server vyžaduje použiť pripojenie STARTTLS na bezpečné pripojenie servera SMTP.
Pripojenie nie je dôveryhodné. Skontrolujte nasledujúcu položku. - Dátum a čas	Toto hlásenie sa zobrazí vtedy, keď je nastavenie dátumu a času tlačiarne nesprávne alebo ak skončila platnosť certifikátu.
Pripojenie nie je dôveryhodné. Skontrolujte nasledujúcu položku. - Certifikát CA	Toto hlásenie sa zobrazí, keď v tlačiarňi nie je koreňový certifikát zodpovedajúci serveru, alebo keď nie je importovaný certifikát Certifikát CA.
Pripojenie nie je zabezpečené.	Toto hlásenie sa zobrazí vtedy, keď je poškodený získaný certifikát.
Autentifikácia servera SMTP zlyhala. Zmeňte spôsob autentifikácie na SMTP-AUTH.	Toto hlásenie sa zobrazí vtedy, keď dôjde k nesúladi spôsobu overenia medzi serverom a klientom. Server podporuje funkciu Overenie servera SMTP.
Autentifikácia servera SMTP zlyhala. Zmeňte spôsob autentifikácie na POP pred SMTP.	Toto hlásenie sa zobrazí vtedy, keď dôjde k nesúladi spôsobu overenia medzi serverom a klientom. Server nepodporuje Overenie servera SMTP.
E-mailová adresa odosielateľa je nesprávna. Zmeňte na e-mailovú adresu vašej e-mailovej služby.	Toto hlásenie sa zobrazí vtedy, keď je zadaná e-mailová adresa odosielateľa nesprávna.
Do dokončenia spracovania nie je možné tlačiareň sprístupniť.	Toto hlásenie sa zobrazí, keď je tlačiareň zaneprázdnená.

Súvisiace informácie

➔ „Kontrola pripojenia servera pošty” na strane 41

Nastavenia zdieľaného priečinka

Nastavte zdieľaný priečink na ukladanie výsledkov skenovania alebo faxovania.

Tlačiareň zapíše údaje do zdieľaného priečinka po prihlásení na počítači na konto používateľa.

Nastavte sieť MS spolu so zdieľaným priečinkom.

Tu nastavený zdieľaný priečink môže byť stanovený ako cieľ skenovania alebo faxovania.

Vytvorenie zdieľaného priečinka

Pred vytvorením zdieľaného priečinka

Pred vytvorením zdieľaného priečinka skontrolujte nasledujúce.

- ☐ Tlačiareň je pripojená k sieti, kde má prístup k počítači, na ktorom bude vytvorený zdieľaný priečink.
- ☐ V názve počítača, na ktorom bude vytvorený zdieľaný priečink, nesmú byť viacbajtové znaky.

Nastavenia funkcií

Upozornenie:

Keď sú v názve počítača viacbajtové znaky, uloženie súboru do zdieľaného priečinka nemusí byť úspešné.

V takom prípade zmeňte názov počítača tak, aby v názve počítača nebol viacbajtový znak, prípadne zmeňte názov počítača.

Keď meníte názov počítača, nezabudnite to overiť u správcu, pretože to môže mať vplyv na niektoré nastavenia, napríklad na riadenie počítača, prístup k prostriedkom atď.

Kontrola sieťového profilu

Na počítači, v ktorom bude vytvorený zdieľaný priečinok, skontrolujte, či je zdieľanie priečinka k dispozícii.

1. Prihláste sa pod používateľským kontom s právami správcu na počítači, kde bude vytvorený zdieľaný priečinok.
2. Vyberte položky **Ovládací panel > Sieť a internet > Centrum sietí a zdieľania**.
3. Kliknite na položku **Rozšírené nastavenia zdieľania** a potom kliknite na  pre profil s označením **(aktuálny profil)** v zobrazených sieťových profiloch.
4. Skontrolujte, či je zvolená možnosť **Zapnúť zdieľanie súborov a tlačiarne** v časti **Zdieľanie súborov a tlačiarne**.

Ak už je to zvolené, kliknite na tlačidlo **Zrušiť** a zatvorte okno.

Keď zmeníte nastavenie, kliknite na tlačidlo **Uložiť zmeny** a zatvorte okno.

Miesto, kde je vytvorený zdieľaný priečinok, a príklad zabezpečenia

V závislosti od miesta, kde je vytvorený zdieľaný priečinok, sa zabezpečenie a príslušnosť rôznia.

Ak chcete používať zdieľaný priečinok z tlačiarne alebo iných počítačov, pre priečinok sú potrebné nasledujúce povolenia na čítanie a zmenu.

☐ Karta **Zdieľanie > Rozšírené zdieľanie > Povolenia**

Ovláda povolenie sieťového prístupu k zdieľanému priečinku.

☐ Povolenie prístupu na karte **Zabezpečenie**

Ovláda povolenie sieťového prístupu a lokálny prístup k zdieľanému priečinku.

Keď nastavíte na možnosť **Všetci** k zdieľanému priečinku, ktorý je vytvorený na pracovnej ploche (ako v prípade vytvorenia zdieľaného priečinka), všetci používatelia s prístupom k počítaču budú mať povolený prístup.

Ak však používateľ nemá oprávnenie, nemôže mať k nemu prístup, pretože pracovná plocha (priečinok) spadá pod ovládanie používateľského priečinka a teda nastavenia zabezpečenia používateľského priečinka sú odovzdané k nemu. Používateľ, ktorý má povolený prístup na karte **Zabezpečenie** (v tomto prípade prihlásený používateľ a správca) môže priečinok používať.

Pozrite ďalej postup vytvorenia správneho miesta.

Toto je príklad vytvárania priečinka [scan_folder].

Nastavenia funkcií

Príklad konfigurácie súborových serverov

Toto vysvetlenie je príklad vytvárania zdieľaného priečinka v hlavnom priečinku jednotky na zdieľanom počítači, napríklad na súborovom serveri v rámci nasledujúcich podmienok.

K zdieľanému priečinku môžu mať prístup ovládateľní používatelia, napríklad niekto, kto má rovnakú doménu počítača na vytvorenie zdieľaného priečinka.

Nastavte túto konfiguráciu, keď povolujete akémukoľvek používateľovi čítanie a zápis do zdieľaného priečinka na počítači, napríklad na súborovom serveri a v zdieľanom počítači.

- ☐ Miesto vytvorenia zdieľaného priečinka: hlavný priečinok na jednotke
- ☐ Cesta k priečinku: C:\scan_folder
- ☐ Povolenie prístupu cez sieť (povolenia zdieľania): Všetci
- ☐ Povolenie prístupu k systému súborov (Zabezpečenie): Overení používatelia

1. Prihláste sa pod používateľským kontom s právami správcu na počítači, kde bude vytvorený zdieľaný priečinok.
2. Spustíte program Prieskumník.
3. Vytvorte v hlavnom priečinku na jednotke priečinok a pomenujte ho „scan_folder“.

V názve priečinka môžete zadať 1 až 12 abecedných a číselných znakov. Ak je limit počtu znakov v názve priečinka prekročený, nemusí byť prístup k nemu možný (závisí to od prostredia).

4. Kliknite pravým tlačidlom myši na priečinok a vyberte položku **Vlastnosti**.

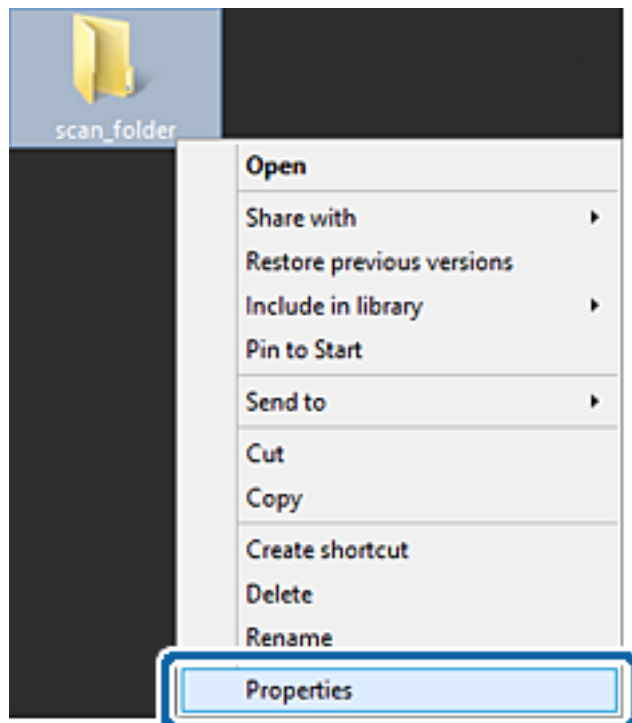

Nastavenia funkcií

5. Kliknite na položku **Rozšírené zdieľanie** na karte **Zdieľanie**.

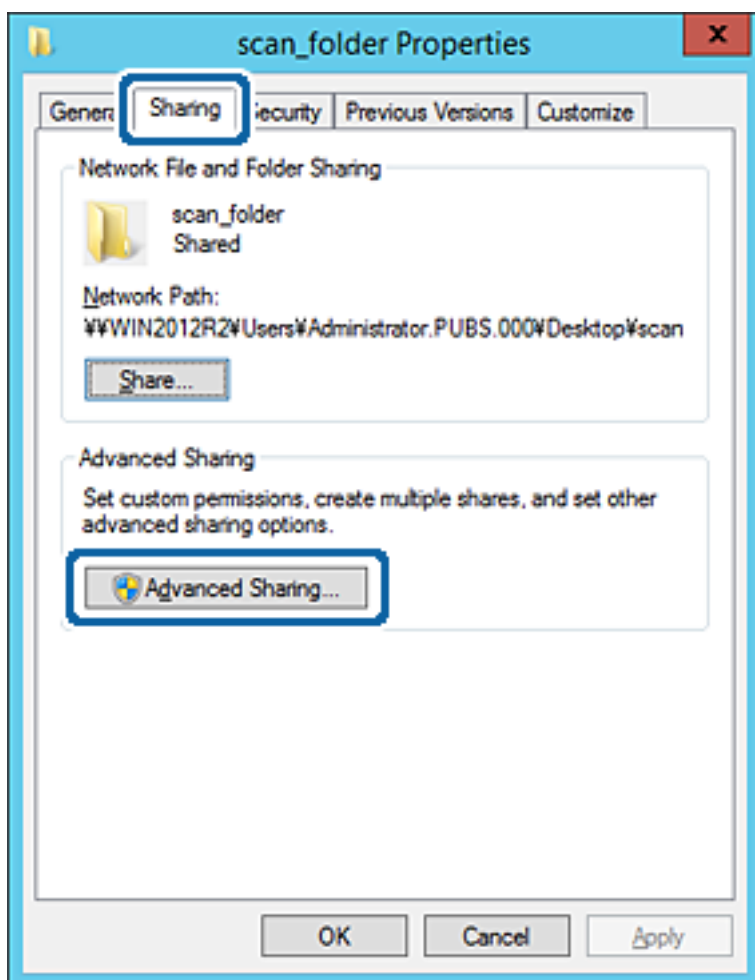

Nastavenia funkcií

6. Vyberte možnosť **Zdieľať tento priečinok** a potom kliknite na položku **Povolenia**.

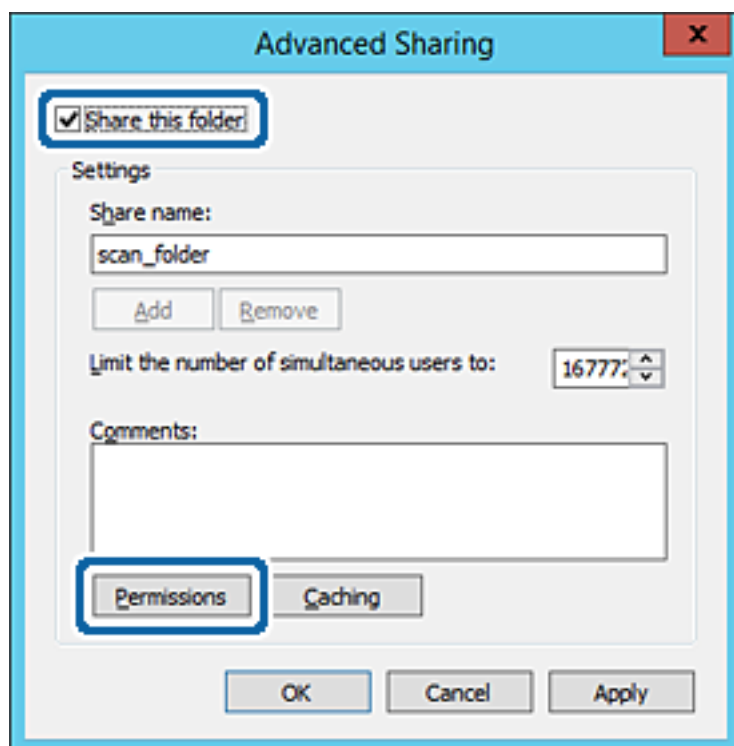

Nastavenia funkcií

7. Vyberte skupinu **Všetci** v položke **Skupina alebo používateľské mená**, vyberte možnosť **Zmeniť** na položke **Povolit'** a potom kliknite na tlačidlo **OK**.

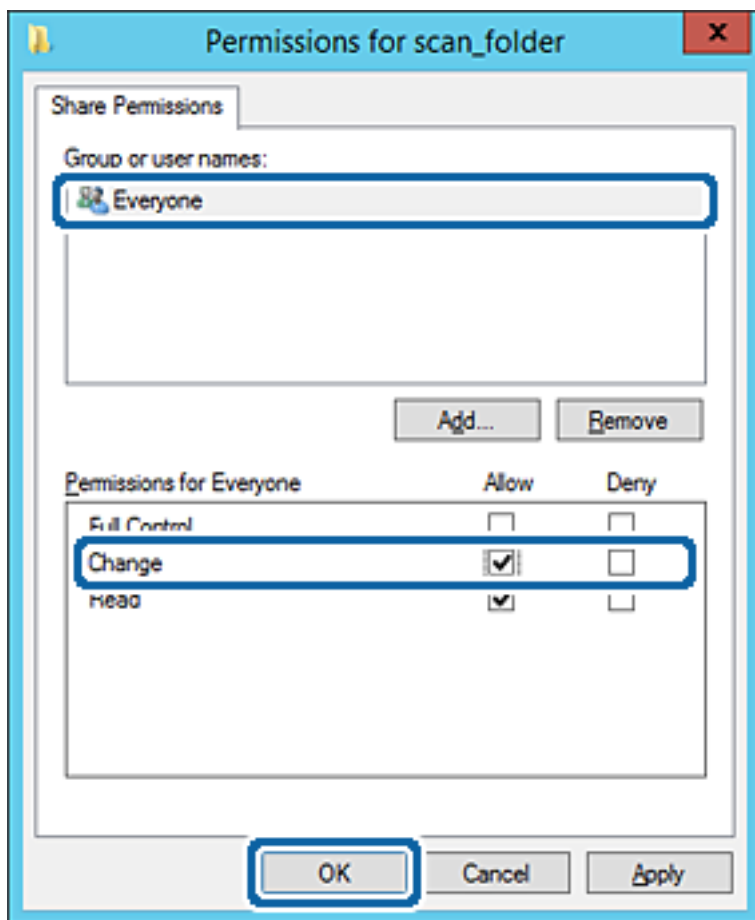

8. Kliknite na tlačidlo **OK**.

Nastavenia funkcií

9. Vyberte kartu **Zabezpečenie** a potom vyberte možnosť **Overení používateľa** v položke **Skupina alebo používateľské mená**.

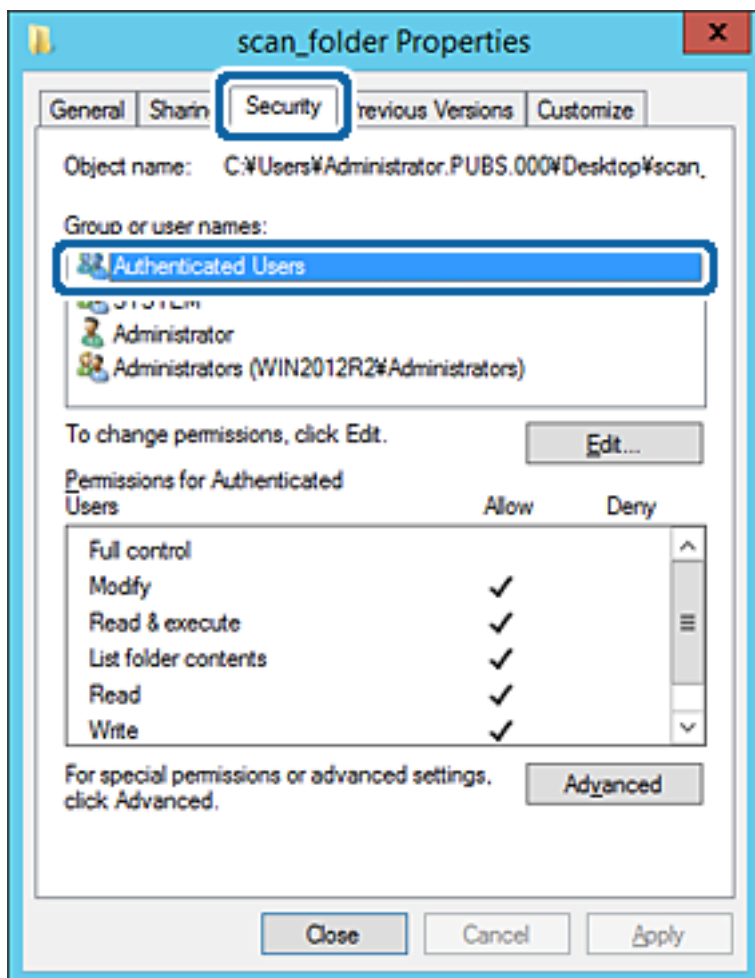

„Overení používateľa“ je špeciálna skupina obsahujúca všetkých používateľov, ktorí sa môžu prihlásiť v doméne alebo na počítači. Táto skupina sa zobrazuje len vtedy, ak je priečinok vytvorený priamo v hlavnom priečinku.

Ak nie je zobrazená, môžete ho pridať kliknutím na možnosť **Upraviť**. Ďalšie podrobnosti nájdete v súvisiacich informáciách.

Nastavenia funkcií

10. Skontrolujte, či je zvolená možnosť **Povoliť** v položke **Upraviť** v časti **Povolenia pre overených používateľov**.

Ak nie je zvolená, vyberte položku **Overení používatelia**, kliknite na možnosť **Upraviť**, vyberte možnosť **Povoliť** v položke **Upraviť** v časti **Povolenia pre overených používateľov** a potom kliknite na tlačidlo **OK**.

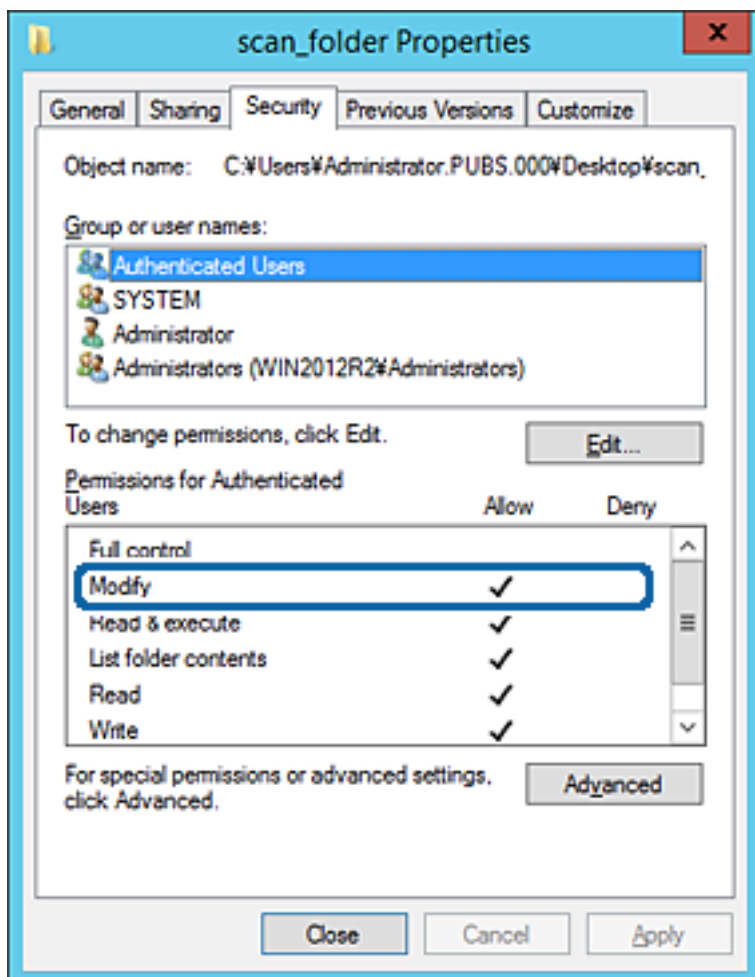

Nastavenia funkcií11. Vyberte kartu **Zdieľanie**.

Zobrazuje sa sieťová cesta k zdieľanému priečinku. To sa používa pri registrácii kontaktu v tlačiarňi. Zapište si to.

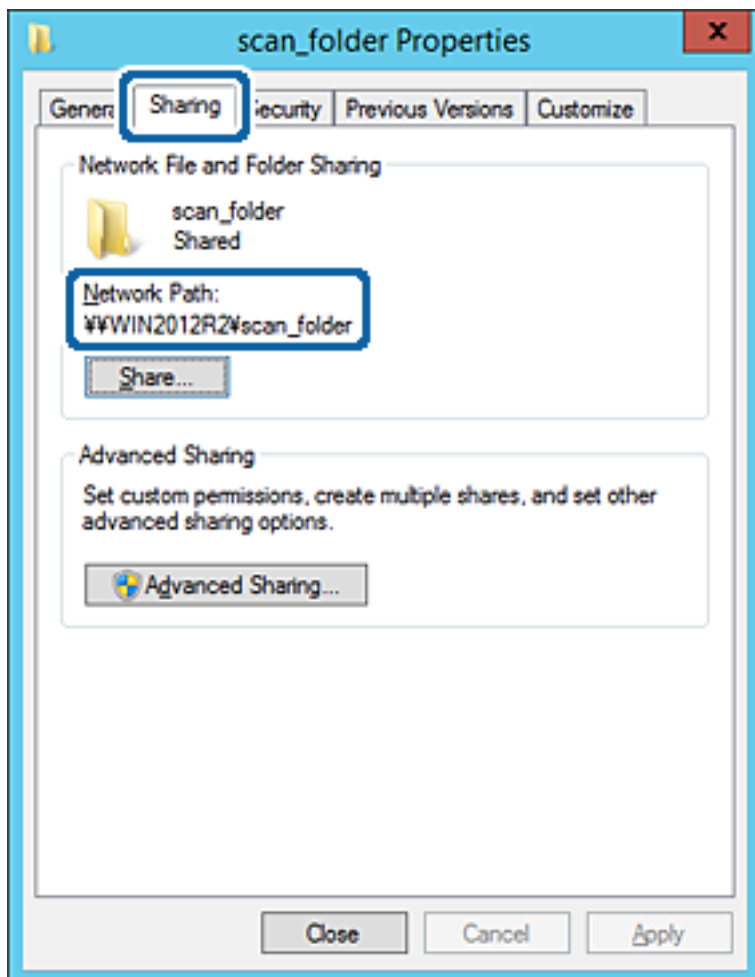
12. Kliknutím na tlačidlo **OK** alebo **Zavrieť** zatvorte okno.

Skontrolujte, či súbor môže byť zapísaný alebo prečítaný v zdieľanom priečinku z počítačov v rovnakej doméne.

Súvisiace informácie

➔ „Pridanie skupiny alebo používateľa, ktorí majú povolený prístup” na strane 57

Príklad konfigurácie osobného počítača

Toto vysvetlenie je príklad vytvorenia zdieľaného priečinka na pracovnej ploche používateľa, ktorý je práve prihlásený na počítači.

Používateľ, ktorý sa prihlási na počítači a ktorý má oprávnenie správcu, má prístup k priečinku pracovnej plochy a priečinku dokumentov, ktoré sú v rámci priečinka Používateľ.

Nastavte túto konfiguráciu, keď NEPOVOLUJETE čítanie a zápis do zdieľaného priečinka na osobnom počítači inému používateľovi.

☐ Miesto vytvorenia zdieľaného priečinka: Pracovná plocha

Nastavenia funkcií

- ☐ Cesta k priečinku: C:\Users\xxxx\Desktop\scan_folder
 - ☐ Povolenie prístupu cez sieť (povolenia zdieľania): Všetci
 - ☐ Povolenie prístupu k systému súborov (Zabezpečenie): nepridávajte, prípadne pridajte používateľov/skupinu s povoleným prístupom
1. Prihláste sa pod používateľským kontom s právami správcu na počítači, kde bude vytvorený zdieľaný priečinok.
 2. Spustíte program Prieskumník.
 3. Vytvorte na pracovnej ploche priečinok a pomenujte ho „scan_folder“.
V názve priečinka môžete zadať 1 až 12 abecedných a číselných znakov. Ak je limit počtu znakov v názve priečinka prekročený, nemusí byť prístup k nemu možný (závisí to od prostredia).
 4. Kliknite pravým tlačidlom myši na priečinok a vyberte položku **Vlastnosti**.

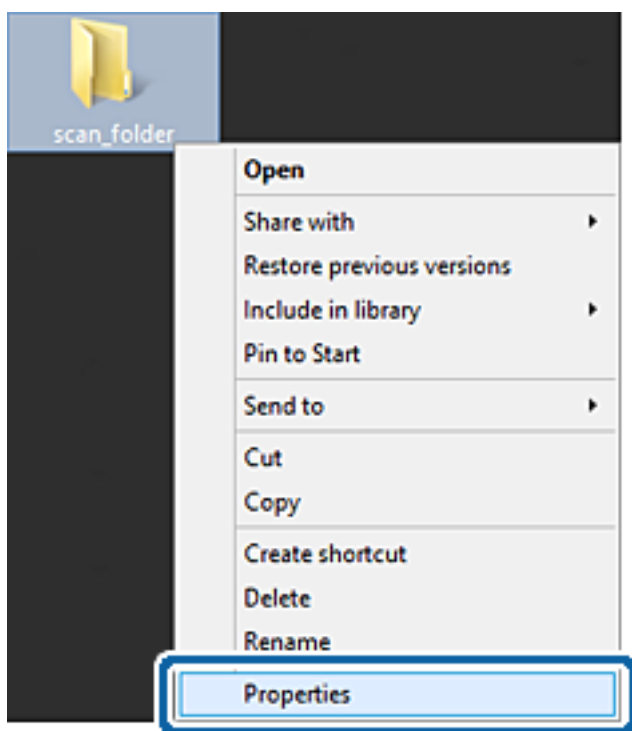

Nastavenia funkcií

5. Kliknite na položku **Rozšírené zdieľanie** na karte **Zdieľanie**.

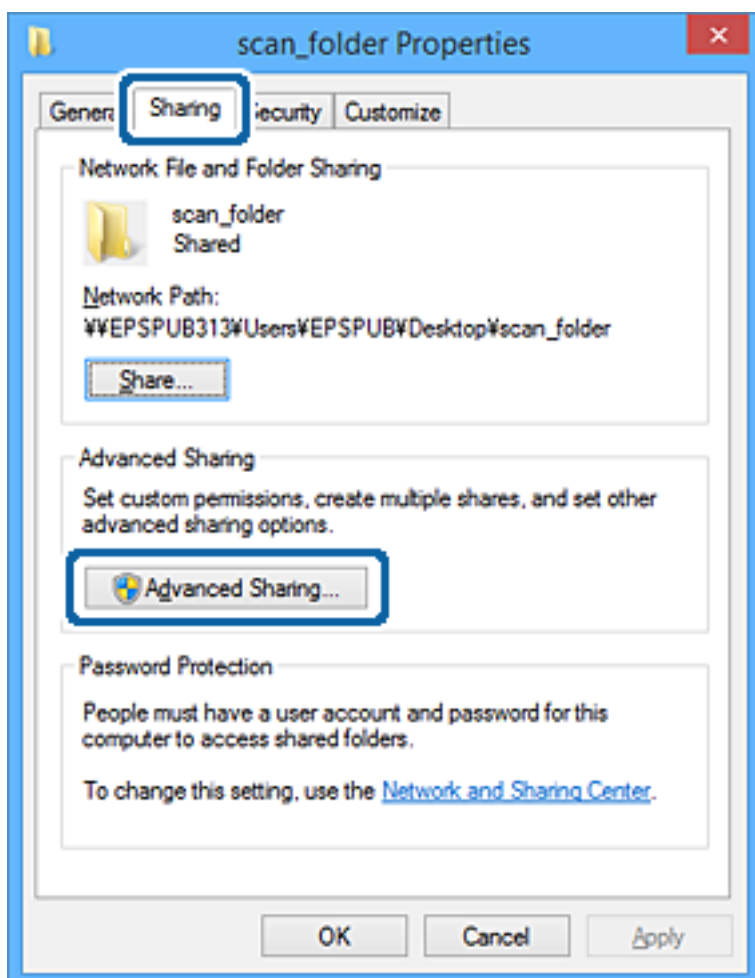

Nastavenia funkcií

6. Vyberte možnosť **Zdieľať tento priečinok** a potom kliknite na položku **Povolenia**.

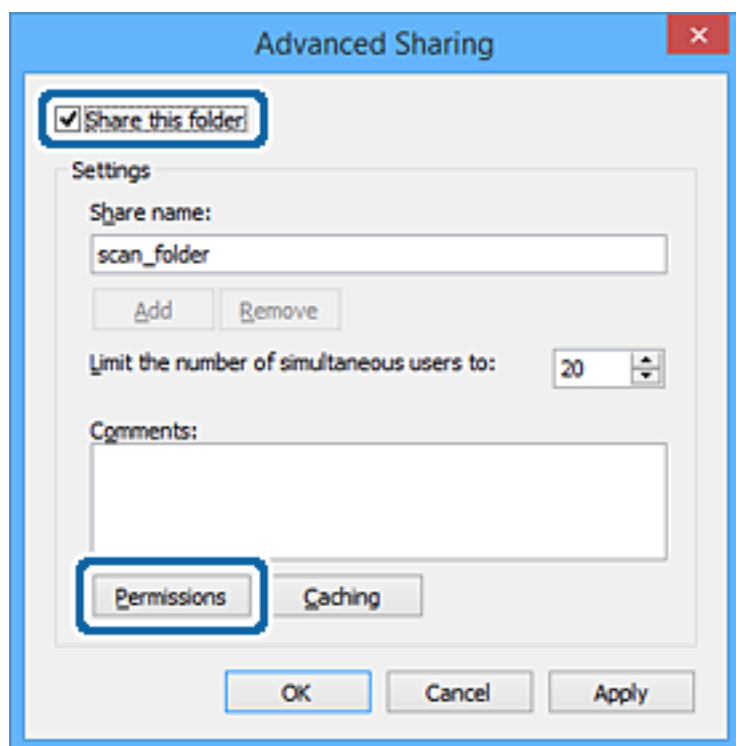

Nastavenia funkcií

7. Vyberte skupinu **Všetci** v položke **Skupina alebo používateľské mená**, vyberte možnosť **Zmeniť** na položke **Povolit** a potom kliknite na tlačidlo **OK**.

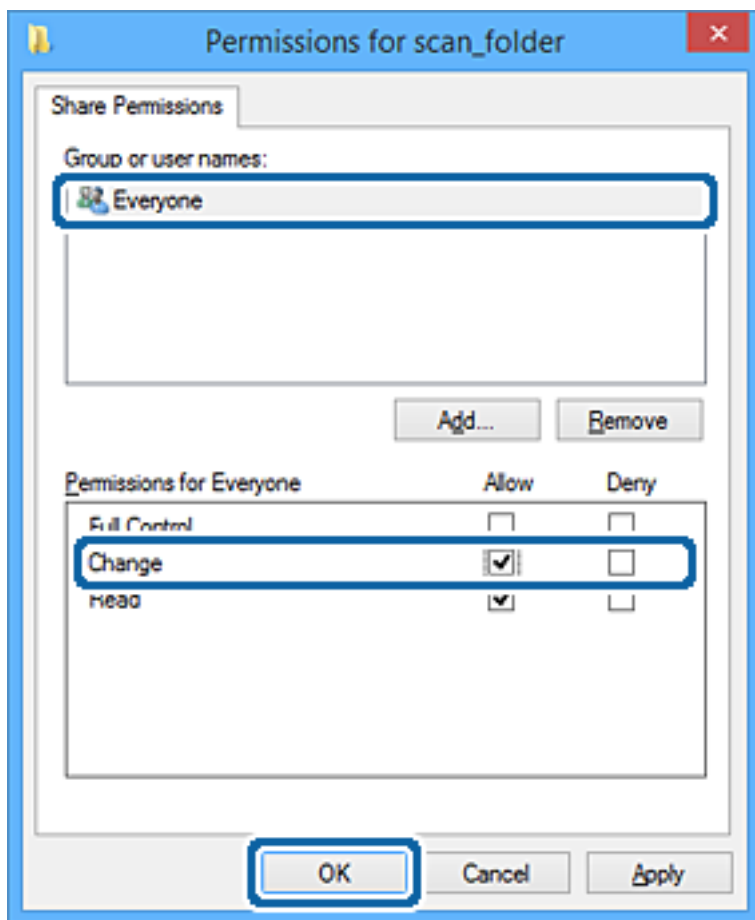

8. Kliknite na tlačidlo **OK**.
9. Vyberte kartu **Zabezpečenie**.
10. Skontrolujte skupinu alebo používateľa v položke **Skupina alebo používateľské mená**.
Tu zobrazená skupina alebo používateľ majú prístup k zdieľanému priečinku.
V takom prípade majú prístup k zdieľanému priečinku používateľ prihlásený na tomto počítači a správca.

Nastavenia funkcií

V prípade potreby pridajte povolenie prístupu. Môžete ho pridať kliknutím na možnosť **Upraviť**. Ďalšie podrobnosti nájdete v súvisiacich informáciách.

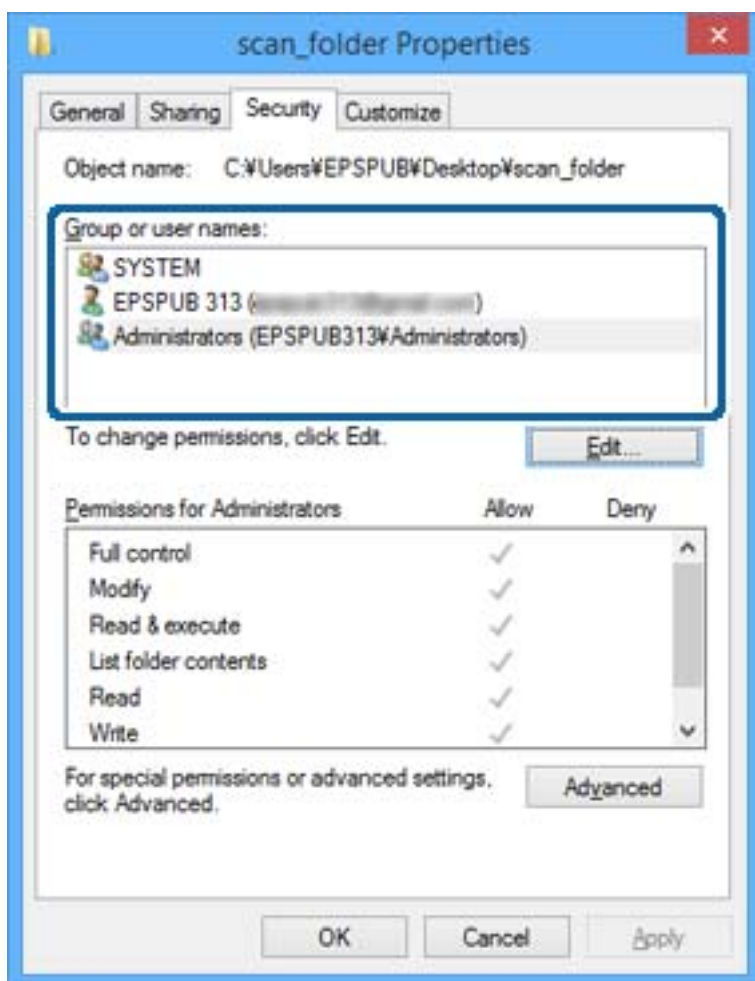

Nastavenia funkcií11. Vyberte kartu **Zdieľanie**.

Zobrazuje sa sieťová cesta k zdieľanému priečinku. To sa používa pri registrácii kontaktu v tlačiarňi. Zapište si to.

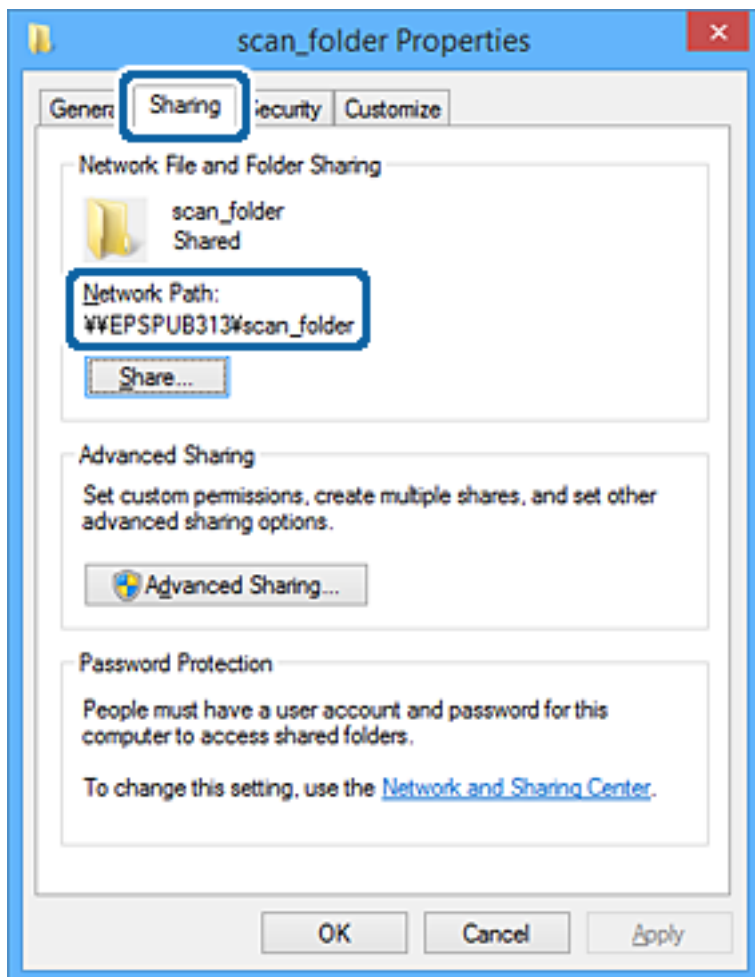
12. Kliknutím na tlačidlo **OK** alebo **Zavrieť** zatvorte okno.

Skontrolujte, či súbor môže byť zapísaný alebo prečítaný v zdieľanom priečinku z počítačov používateľov alebo skupín s povolením prístupu.

Súvisiace informácie

➔ „Pridanie skupiny alebo používateľa, ktorí majú povolený prístup” na strane 57

Pridanie skupiny alebo používateľa, ktorí majú povolený prístup

Môžete pridať skupinu alebo používateľa, ktorí majú povolený prístup.

1. Kliknite pravým tlačidlom myši na priečinok a vyberte položku **Vlastnosti**.
2. Vyberte kartu **Zabezpečenie**.

Nastavenia funkcií

3. Kliknite na možnosť **Upraviť**.

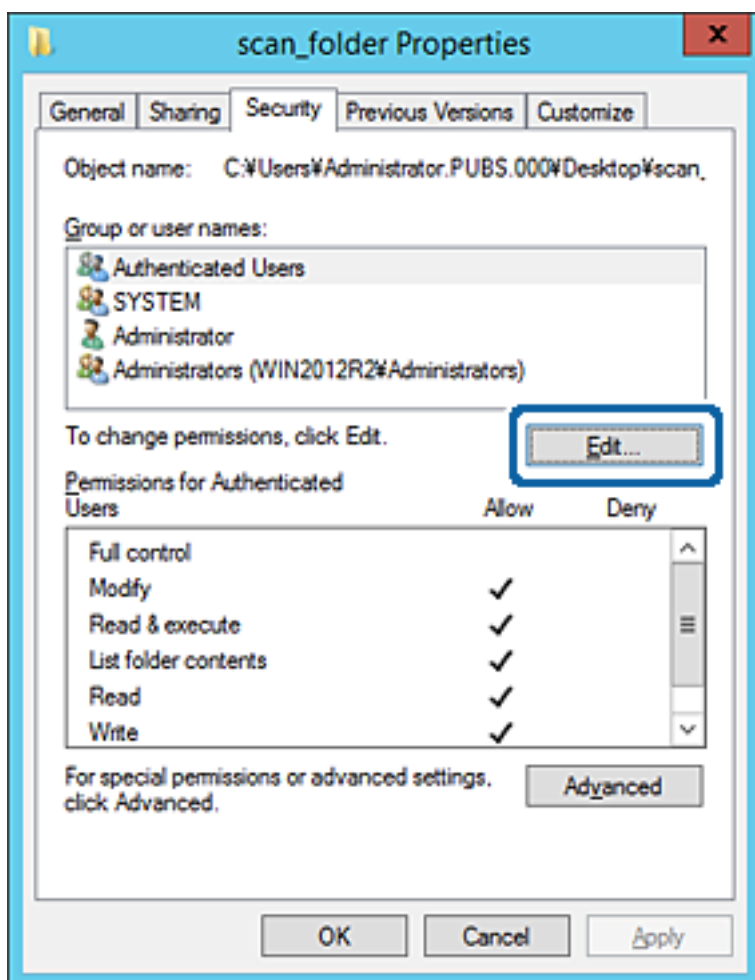

Nastavenia funkcií

4. Kliknite na položku **Pridať** v časti **Skupina alebo používateľské mená**.

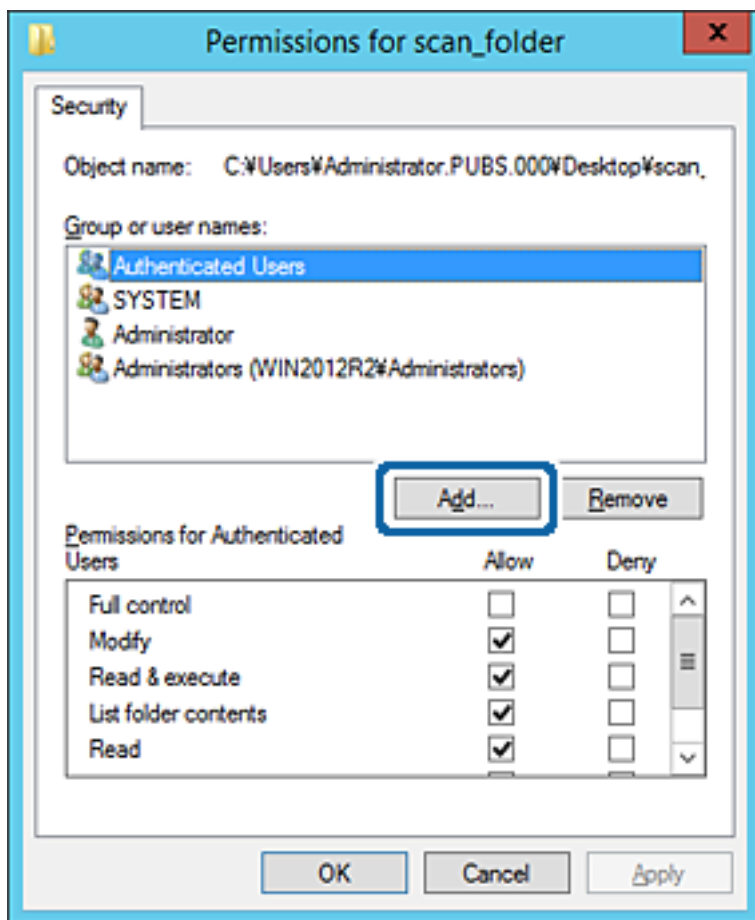

5. Zadajte skupinu alebo používateľské meno, ktorým chcete povoliť prístup, a potom kliknite na možnosť **Skontrolovať mená**.

Meno sa podčiarkne.

Nastavenia funkcií

Poznámka:

Ak nepoznáte celé meno skupiny alebo používateľa, zadajte časť mena a potom kliknite na možnosť **Skontrolovať mená**. Zobrazia sa mená skupín alebo používateľov, ktoré zodpovedajú časti mena. potom môžete zo zoznamu vybrať celé meno.

Ak zodpovedá len jedno meno, celé podčiarknuté meno sa zobrazí v položke **Zadajte názov objektu, ktorý vybrať**.

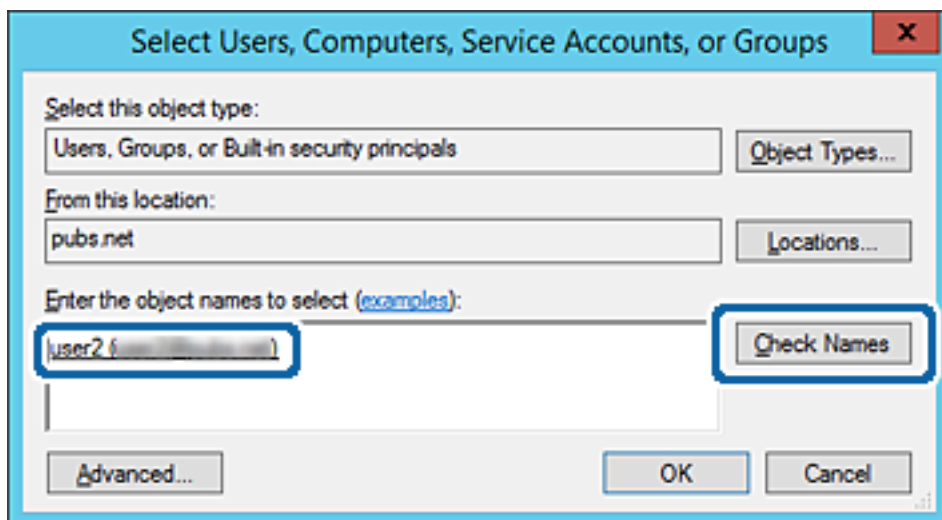

6. Kliknite na tlačidlo **OK**.

Nastavenia funkcií

7. Na obrazovke Povolenia vyberte používateľské meno, ktoré je zadané v položke **Skupina alebo používateľské mená**, vyberte povolenie prístupu na položke **Zmeniť** a potom kliknite na tlačidlo **OK**.

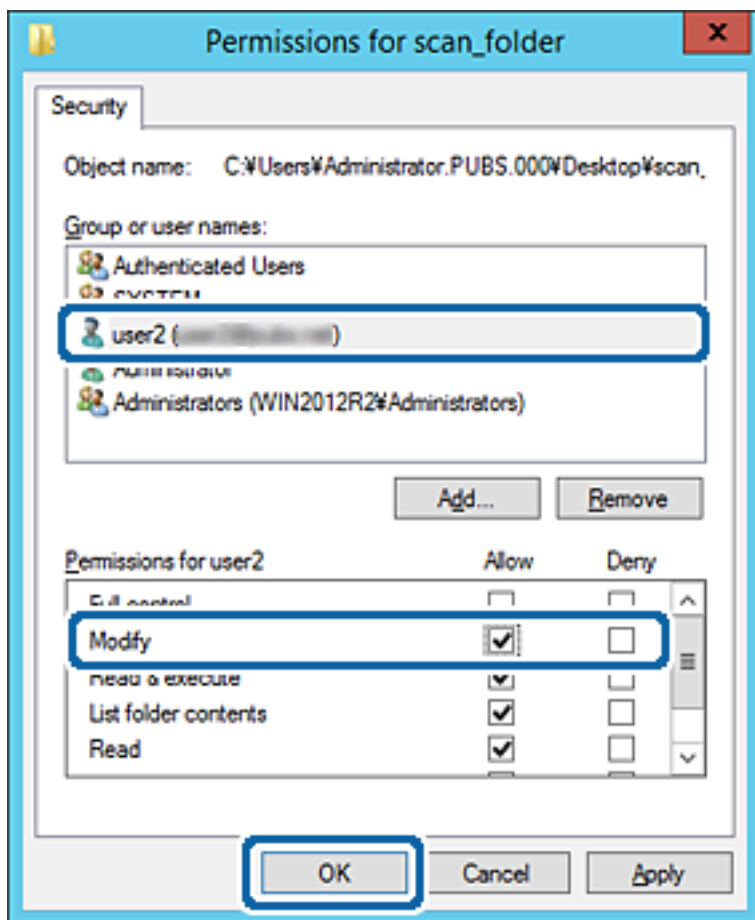

8. Kliknutím na tlačidlo **OK** alebo **Zavrieť** zatvorte okno.

Skontrolujte, či súbor môže byť zapísaný alebo prečítaný v zdieľanom priečinku z počítačov používateľov alebo skupín s povolením prístupu.

Súvisiace informácie

➔ „Používanie kontaktov” na strane 63

Používanie funkcie zdieľania siete Microsoft

Keď je povolená, je možné nasledujúce.

- ☐ Zdieľa sa USB pamäť cez sieť, ktorá je pripojená k tlačiarňi.
- ☐ Preposiela sa výsledok skenovania alebo prijímaný fax do zdieľaného priečinka v počítači.

1. Otvorte aplikáciu Web Config a vyberte kartu **Sieť > Sieť MS**.
2. Vyberte možnosť **Povoliť zdieľanie v sieti Microsoft**.
3. Nastavte jednotlivé položky.
4. Kliknite na položku **Ďalej**.

Nastavenia funkcií

5. Potvrďte nastavenie a potom kliknite na položku **OK**.
6. V programe Prieskumník na počítači zadajte nasledujúce a stlačte kláves Enter.
Skontrolujte, či je tu sieťový priečinok a či máte k nemu prístup.
\\IP adresa tlačiarne
Príklad: \\192.0.2.111

Súvisiace informácie

➔ „Otvorenie aplikácie Web Config” na strane 28

Položky nastavenia siete MS

Položky	Vysvetlenie
Povoliť zdieľanie v sieti Microsoft	Vyberte, ak chcete povoliť zdieľanie v sieti MS.
Zdieľanie súborov	Vyberte, či chcete povoliť zdieľanie súborov. Povoľte to pre nasledujúce situácie. <input type="checkbox"/> Zdieľa sa USB pamäť cez sieť, ktorá je pripojená k tlačiarňi. <input type="checkbox"/> Preposiela sa výsledok skenovania alebo prijímaný fax do zdieľaného priečinka v počítači.
Overenie používateľa	Vyberte, či chcete pri prístupe k USB pamäti v sieti pripojenej k tlačiarňi vykonávať overovanie používateľa.
Názov používateľa	Nastavte používateľské meno pre overovanie používateľa. Zadajte 1 až 127 znakov v kódovaní ASCII okrem znakov "\ ;=,+*?<>@%". Nie je však možné zadať jednu bodku alebo kombináciu bodky „.” a medzeru osamotene.
Heslo	Nastavte heslo pre overovanie používateľa. Zadajte 1 až 64 znakov v kódovaní ASCII. Nie je však možné nastaviť len 10 hviezdíčiek „*“.
Šifrovaná komunikácia	Nastavte, či chcete povoliť šifrovanú komunikáciu. Môžete to zvoliť, ak je vybraná možnosť Povoliť pre položku Overenie používateľa .
Názov hostiteľa	Zobrazenie názvu hostiteľa tlačiarne v sieti MS. Ak to chcete zmeniť, vyberte kartu Sieť > Základné a potom zmeňte položku Názov zariadenia .
Názov pracovnej skupiny	Zadajte názov pracovnej skupiny siete MS. Zadajte 0 až 15 znakov v kódovaní ASCII.
Atribút prístupu	Nastavte položku Atribút prístupu zdieľania súborov.
Zdieľaný názov (Hostiteľ USB)	Zobrazenie ako zdieľaného názvu pri zdieľaní súboru.

Používanie kontaktov

Funkcie nastavenia cieľa

Zoznam kontaktov v tlačiarňi môžete používať ako cieľ pre funkcie skenovania a faxovania. Môžete používať aj údaje zo servera LDAP.

Poznámka:

- ☐ Pomocou ovládacieho panela tlačiarne môžete prepínať medzi zoznamom kontaktov tlačiarne a serverom LDAP.
- ☐ Ak chcete používať funkcie e-mailu, je potrebné nakonfigurovať poštový server.

Súvisiace informácie

- ➔ „Konfigurácia kontaktov” na strane 63
- ➔ „Spolupráca medzi serverom LDAP a používateľmi” na strane 68
- ➔ „Konfigurácia poštového servera” na strane 38

Konfigurácia kontaktov

Zoznam kontaktov môže obsahovať nasledujúce typy cieľov:

- ☐ **Fax:** Cieľ pre fax
- ☐ **E-mail:** Cieľ emailu
- ☐ **Priečinko siete (SMB)/FTP:** Cieľ pre skenové údaje a údaje presmerovania faxov

Porovnanie konfigurácie kontaktov

Na konfiguráciu kontaktov tlačiarne existujú tri nástroje: aplikácia Web Config, aplikácia Epson Device Admin a ovládací panel tlačiarne. Rozdiely medzi týmito tromi nástrojmi sú uvedené v tabuľke nižšie.

Funkcie	Web Config	Epson Device Admin	Ovládací panel tlačiarne
Registrácia cieľa	✓	✓	✓
Úprava cieľa	✓	✓	✓
Pridanie skupiny	✓	✓	✓
Úprava skupiny	✓	✓	✓
Odstránenie cieľa alebo skupiny	✓	✓	✓
Odstránenie všetkých cieľov	✓	✓	–
Import súboru	✓	✓	–
Export do súboru	✓	✓	–
Priradenie často používaných cieľov	✓	✓	✓

Nastavenia funkcií

Funkcie	Web Config	Epson Device Admin	Ovládací panel tlačiarne
Zoradenie priradenia často používaných cieľov	–	–	✓

Poznámka:

Cieľ faxu môžete nakonfigurovať aj pomocou FAX Utility.

Registrácia cieľa do kontaktov pomocou aplikácie Web Config

Poznámka:

Na ovládacom paneli tlačiarne môžete tiež zaregistrovať kontakty.

1. Otvorte aplikáciu Web Config a vyberte kartu **Skenov./Kopírovať** alebo **Fax > Kontakty**.
2. Vyberte číslo, ktoré chcete zaregistrovať, a potom kliknite na tlačidlo **Upraviť**.
3. Zadaťte položky **Názov** a **Indexové slovo**.
4. V možnosti **Typ** vyberte typ cieľa.

Poznámka:

Možnosť **Typ** nie je možné po registrácii zmeniť. Ak chcete zmeniť typ, odstráňte cieľ a vykonajte novú registráciu.

5. Zadaťte hodnoty pre všetky položky a kliknite na položku **Použiť**.

Súvisiace informácie

- ➡ „Otvorenie aplikácie Web Config” na strane 28
- ➡ „Položky nastavenia cieľa” na strane 65
- ➡ „Zálohovanie nastavení” na strane 101

Nastavenia funkcií

Položky nastavenia cieľa

EPSON L3110/3100P

Status | Print | Scan/Copy | **Fax** | Network | Network Security | Product Security | Device Management | Epson Open Platform

Send Settings

- »Basic
- »Send Stored Document Box
- »Polling Send Box
- »Board Box

Receive Settings

- »Basic
- »Fax Output
- »Conditions Output Settings
- »Fax Block Settings
- »Inbox
- »Personal Box

Report Settings

Line Settings

Security Settings

Contacts

Presets

User Default Settings

- »Fax

Contacts

Number : 2

Name :

Index Word :

Type : Fax

Assign to Frequent Use : ☐ ON ☒ OFF

Fax Number :

Fax Speed : Follow Communication Setting

Subaddress (SUB/SEP) :

Password (SID/PWD) :

Apply Back

Položky	Nastavenia a vysvetlenie
Spoločné nastavenia	
Názov	Zadajte meno zobrazené v kontaktoch — najviac 30 znakov v kódovaní Unicode (UTF-8). Ak to neurčujete, nechajte prázdne.
Indexové slovo	Zadajte hľadané slovo — najviac 30 znakov v kódovaní Unicode (UTF-8). Ak to neurčujete, nechajte prázdne.
Typ	Vyberte typ adresy, ktorú chcete zaregistrovať.
Priradiť k najp.	Vyberte, či chcete zaregistrovanú adresu nastaviť ako často používanú. Keď je nastavená ako často používaná adresa, zobrazuje sa vo vrchnej časti obrazovky faxovania a skenovania a môžete určiť cieľ bez zobrazenia kontaktov.
Fax	
Číslo faxu	Zadajte 1 až 64 znakov. Môžete použiť znaky 0 až 9 - * # a medzeru.
Rých. faxu	Vyberte rýchlosť komunikácie pre cieľ.
Podadr. (SUB/SEP)	Nastavte subadresu, ktorá sa pridá pri odoslaní faxu. Zadajte najviac 20 znakov. Použiť možno znaky 0 – 9, *, # alebo medzery. Ak to neurčujete, nechajte prázdne.
Heslo (SID/PWD)	Nastavte heslo pre subadresu. Zadajte najviac 20 znakov. Použiť možno znaky 0 – 9, *, # alebo medzery. Ak to neurčujete, nechajte prázdne.

Nastavenia funkcií

Položky	Nastavenia a vysvetlenie
E-mail	
E-mailová adresa	Zadajte 1 až 255 znakov. Môžete použiť znaky A – Z a – z 0 – 9 ! # \$ % & ' * + - . / = ? ^ _ { } ~ @.
Priečinok siete (SMB)	
Uložiť do	_Cesta k priečinku“ Zadajte umiestnenie cieľového priečinka — 1 až 253 znakov v kódovaní Unicode (UTF-8) (nepočítajte do toho „\\“).
Názov používateľa	Zadajte používateľské meno pre prístup k sieťovému priečinku — najviac 30 znakov v kódovaní Unicode (UTF-8). Nepoužívajte však riadiace znaky (0x00 až 0x1F, 0x7F).
Heslo	Zadajte heslo pre prístup k sieťovému priečinku — najviac 20 znakov v kódovaní Unicode (UTF-8). Nepoužívajte však riadiace znaky (0x00 až 0x1F, 0x7F).
FTP	
Uložiť do	Zadajte názov servera — 1 až 253 znakov v kódovaní ASCII (0x20 – 0x7E) (nepočítajte do toho „ftp://“).
Názov používateľa	Zadajte používateľské meno pre prístup k serveru FTP — najviac 30 znakov v kódovaní Unicode (UTF-8). Nepoužívajte však riadiace znaky (0x00 až 0x1F, 0x7F). Ak server umožňuje zadať anonymné pripojenia, zadajte meno používateľa, ako napríklad Anonymný a FTP. Ak to neurčujete, nechajte prázdne.
Heslo	Zadajte heslo pre prístup k serveru FTP — najviac 20 znakov v kódovaní Unicode (UTF-8). Nepoužívajte však riadiace znaky (0x00 až 0x1F, 0x7F). Ak to neurčujete, nechajte prázdne.
Režim pripojenia	V ponuke vyberte režim pripojenia. Ak je medzi tlačiarňou a serverom FTP nastavená brána firewall, vyberte položku Pasívny režim .
Číslo portu	Zadajte číslo portu servera FTP v rozmedzí od 1 do 65535.

Súvisiace informácie

➔ „Registrácia cieľa do kontaktov pomocou aplikácie Web Config” na strane 64

Registrovanie cieľov ako skupiny

Ak je typ cieľa nastavený na možnosť **Fax** alebo **E-mail**, ciele môžete registrovať ako skupinu.

1. Otvorte aplikáciu Web Config a vyberte kartu **Skenov./Kopírovať** alebo **Fax > Kontakty**.
2. Vyberte číslo, ktoré chcete zaregistrovať, a potom kliknite na tlačidlo **Upraviť**.
3. V položke **Typ** vyberte skupinu.
4. Kliknite na možnosť **Vybrať** pre položku **Kontakt(y) Skupiny**.
Zobrazia sa dostupné ciele.

Nastavenia funkcií

5. Vyberte cieľ, ktorý chcete zaregistrovať do skupiny, a potom kliknite na položku **Vybrať**.

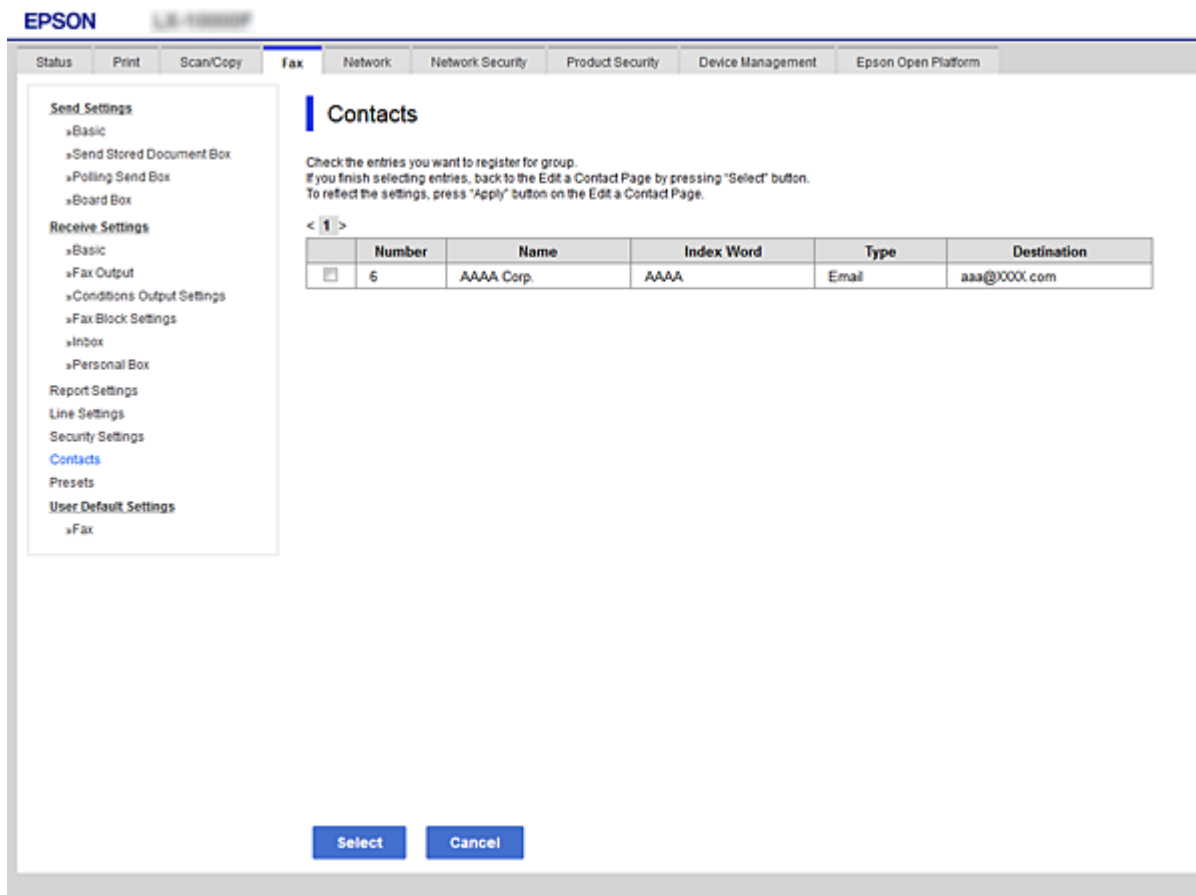

6. Zadaťte položky **Názov** a **Indexové slovo**.
7. Vyberte, či chcete priradiť registrovanú skupinu do často používaných skupín.

Poznámka:

Ciele je možné zaregistrovať do viacerých skupín.

8. Kliknite na položku **Použiť**.

Súvisiace informácie

- ➔ „Otvorenie aplikácie Web Config” na strane 28
- ➔ „Zálohovanie nastavení” na strane 101

Zálohovanie a import kontaktov

Pomocou aplikácie Web Config alebo inými nástrojmi môžete zálohovať a importovať kontakty.

S aplikáciou Web Config môžete zálohovať kontakty exportovaním nastavení tlačiarne, ktoré zahŕňajú aj kontakty. Exportovaný súbor sa nedá upraviť, pretože ide o binárny súbor.

Keď do tlačiarne nainportujete nastavenia tlačiarne, kontakty sa prepíšu.

S aplikáciou Epson Device Admin je možné z obrazovky vlastností zariadenia exportovať len kontakty. Ak neexportujete aj položky týkajúce sa zabezpečenia, môžete exportované kontakty upraviť, pretože sú uložené v súbore vo formáte SYLK alebo CSV.

Spolupráca medzi serverom LDAP a používateľmi

Keď spolupracujete so serverom LDAP, môžete použiť informácie o adresách zaregistrované na serveri LDAP ako cieľ e-mailu alebo faxu.

Súvisiace informácie

➔ „Konfigurácia servera LDAP” na strane 68

Konfigurácia servera LDAP

Ak chcete používať údaje zo servera LDAP, zaregistrujte ho na tlačiarni.

1. Otvorte aplikáciu Web Config a vyberte kartu **Sieť > Server LDAP > Základné**.
2. Zadajte hodnoty pre všetky položky.
3. Vyberte možnosť **OK**.

Zobrazia sa nastavenia, ktoré ste vybrali.

Súvisiace informácie

➔ „Otvorenie aplikácie Web Config” na strane 28

➔ „Položky nastavenia servera LDAP” na strane 69

Nastavenia funkcií

Položky nastavenia servera LDAP

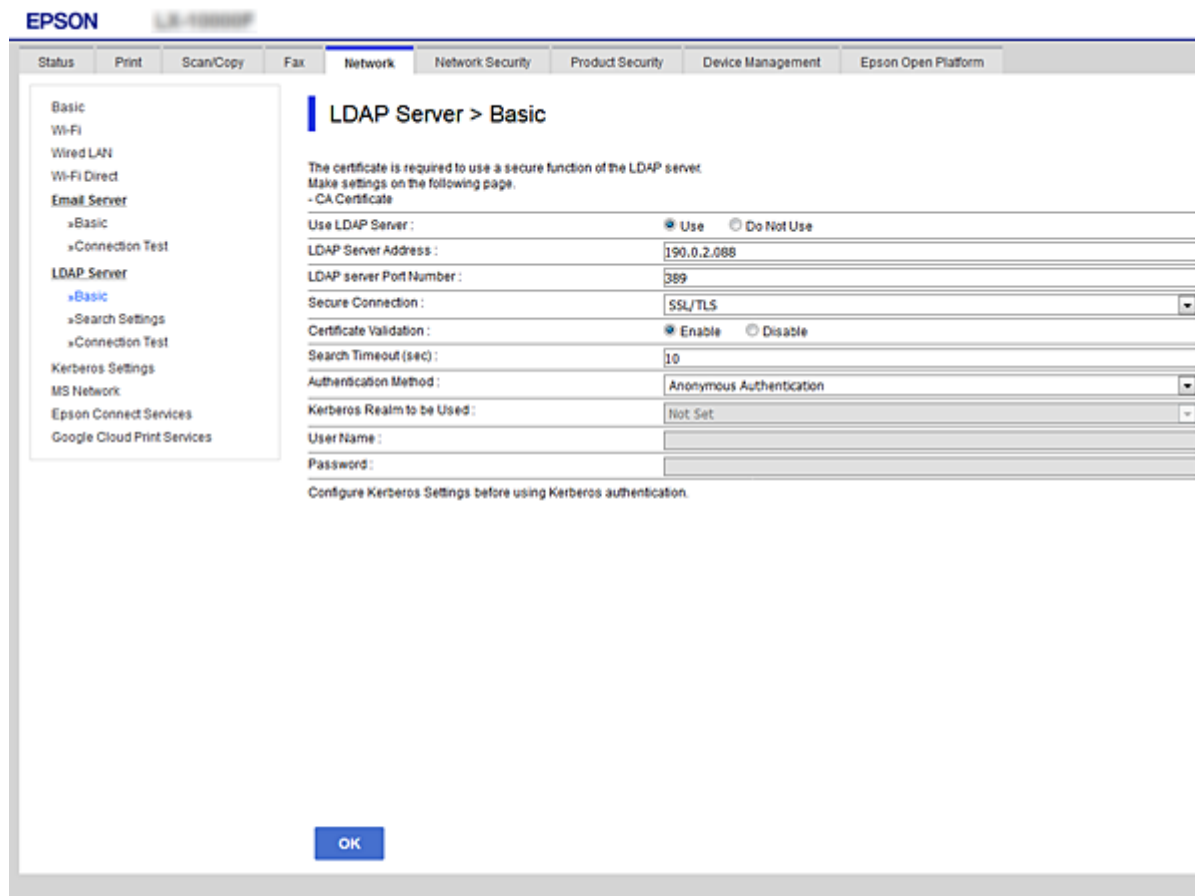

EPSON L3110/3100/3100P

Status | Print | Scan/Copy | Fax | **Network** | Network Security | Product Security | Device Management | Epson Open Platform

Basic
Wi-Fi
Wired LAN
Wi-Fi Direct
Email Server
 » Basic
 » Connection Test
LDAP Server
 » Basic
 » Search Settings
 » Connection Test
Kerberos Settings
MS Network
Epson Connect Services
Google Cloud Print Services

LDAP Server > Basic

The certificate is required to use a secure function of the LDAP server.
Make settings on the following page.
- CA Certificate

Use LDAP Server: ☒ Use ☐ Do Not Use

LDAP Server Address: 190.0.2.088

LDAP server Port Number: 389

Secure Connection: SSL/TLS

Certificate Validation: ☒ Enable ☐ Disable

Search Timeout (sec): 10

Authentication Method: Anonymous Authentication

Kerberos Realm to be Used: Not Set

User Name:

Password:

Configure Kerberos Settings before using Kerberos authentication.

OK

Položky	Nastavenia a vysvetlenie
Použiť server LDAP	Vyberte možnosť Použiť alebo Nepoužívajte .
Adresa servera LDAP	Zadajte adresu servera LDAP. Zadajte 1 až 255 znakov vo formáte IPv4, IPv6 alebo FQDN. Pre formát FQDN môžete použiť alfanumerické znaky v kódovaní ASCII (0x20 – 0x7E) a znak „-“, ktorý nemôže byť na začiatku a konci adresy.
Číslo portu servera LDAP	Zadajte číslo portu LDAP v rozmedzí od 1 do 65535.
Zabezpečené pripojenie	Vyberte metódu overenia tlačiarne na prístup k serveru LDAP.
Overenie certifikátu	Keď to je aktivované, overuje sa certifikát servera LDAP. Odporúčame nastaviť túto položku na Povoliť . Ak sa to má nastaviť, do tlačiarne je potrebné importovať Certifikát CA .
Časový limit vyhľadávania (sek.)	Nastavte dobu vyhľadávania pred vypršaním časového limitu — 5 až 300.

Nastavenia funkcií

Položky	Nastavenia a vysvetlenie
Spôsob overenia	<p>Vyberte jednu z metód.</p> <p>Ak vyberiete možnosť Autentifikácia prostredníctvom protokolu Kerberos, vyberte položku Nastavenia Kerberos a urobte nastavenia pre Kerberos.</p> <p>Ak sa má vykonávať funkcia Autentifikácia prostredníctvom protokolu Kerberos, je potrebné nasledujúce prostredie.</p> <ul style="list-style-type: none"> <input type="checkbox"/> Tlačiareň a server DNS môžu medzi sebou komunikovať. <input type="checkbox"/> Čas na tlačiarňi, serveri KDC a serveri potrebnom na overenie (server LDAP, server SMTP, súborový server) je synchronizovaný. <input type="checkbox"/> Keď je servisný server priradený ako IP adresa FQDN servisného servera je zaregistrovaná v zóne reverzného vyhľadávania servera DNS.
Použije sa oblasť Kerberos	Ak vyberiete možnosť Autentifikácia prostredníctvom protokolu Kerberos pre položku Spôsob overenia , vyberte oblasť Kerberos, ktorú chcete použiť.
Názov používateľa	Zadajte používateľské meno pre server LDAP — najviac 128 znakov v kódovaní Unicode (UTF-8). Nemôžete použiť riadiace znaky, ako sú napríklad 0x00 – 0x1F a 0x7F. Toto nastavenie sa nepoužíva, keď je možnosť Anonymná autentifikácia zvolená pre položku Spôsob overenia . Ak to neurčujete, nechajte prázdne.
Heslo	Zadajte heslo pre server LDAP — najviac 128 znakov v kódovaní Unicode (UTF-8). Nemôžete použiť riadiace znaky, ako sú napríklad 0x00 – 0x1F a 0x7F. Toto nastavenie sa nepoužíva, keď je možnosť Anonymná autentifikácia zvolená pre položku Spôsob overenia . Ak to neurčujete, nechajte prázdne.

Súvisiace informácie

- ➔ „Konfigurácia servera LDAP” na strane 68
- ➔ „Nastavenia Kerberos” na strane 70

Nastavenia Kerberos

Ak vyberiete možnosť **Autentifikácia prostredníctvom protokolu Kerberos** pre položku **Spôsob overenia** v ponuke **Server LDAP > Základné**, urobte nasledujúce nastavenia Kerberos na karte **Sieť > Nastavenia Kerberos**. Môžete zaregistrovať až 10 nastavení pre Kerberos.

Položky	Nastavenia a vysvetlenie
Oblasť (Doména)	Zadajte oblasť overovania Kerberos — najviac 255 znakov v kódovaní ASCII (0x20 – 0x7E). Ak to neregistrujete, nechajte prázdne.
Adresa KDC	Zadajte adresu overovacieho servera Kerberos. Zadajte najviac 255 znakov v jednom z týchto formátov: IPv4, IPv6 alebo FQDN. Ak to neregistrujete, nechajte prázdne.
Číslo portu (Kerberos)	Zadajte číslo portu servera Kerberos v rozmedzí od 1 do 65535.

Konfigurácia nastavení vyhľadávania v serveri LDAP

Keď nastavíte vyhľadávanie, môžete používať e-mailovú adresu a faxové číslo zaregistrované na serveri LDAP.

- Otvorte aplikáciu Web Config a vyberte kartu **Sieť > Server LDAP > Nastavenia vyhľadávania**.

Nastavenia funkcií

2. Zadaťte hodnoty pre všetky položky.
3. Kliknutím na položku **OK** sa zobrazí výsledok nastavení.
Zobrazia sa nastavenia, ktoré ste vybrali.

Súvisiace informácie

- ➔ „Otvorenie aplikácie Web Config” na strane 28
- ➔ „Položky nastavenia vyhľadávania v serveri LDAP” na strane 71

Položky nastavenia vyhľadávania v serveri LDAP

- Search Base (Distinguished Name):
- Number of search entries: (set to 60)
- User name Attribute:
- User name Display Attribute:
- Fax Number Attribute:
- Email Address Attribute:
- Arbitrary Attribute 1:
- Arbitrary Attribute 2:
- Arbitrary Attribute 3:
- Arbitrary Attribute 4:

An 'OK' button is located at the bottom of the configuration area.

Položky	Nastavenia a vysvetlenie
Báza vyhľadávania (odlišujúci názov)	Ak chcete vyhľadávať v ľubovoľnej doméne, zadajte názov domény servera LDAP. Zadajte 0 až 128 znakov v kódovaní Unicode (UTF-8). Ak nebudete vyhľadávať ľubovoľný atribút, nechajte túto položku prázdnu. Príklad priečinka lokálneho servera: dc=server,dc=local
Počet položiek vyhľadávania	Zadajte počet položiek vyhľadávania medzi 5 a 500. Zadaný počet položiek vyhľadávania sa dočasne ukladá a zobrazuje. Aj keď počet položiek vyhľadávania presiahne zadaný počet a zobrazí sa chybové hlásenie, vyhľadávanie bude možné dokončiť.

Nastavenia funkcií

Položky	Nastavenia a vysvetlenie
Atribút Používateľské meno	Zadajte názov atribútu, ktorý sa má zobrazovať pri vyhľadávaní mien používateľov. Zadajte 1 až 255 znakov v kódovaní Unicode (UTF-8). Prvé znaky by mali byť a – z alebo A – Z. Príklad: cn, uid
Atribút zobrazenia používateľského mena	Zadajte názov atribútu, ktorý sa má zobrazovať ako meno používateľa. Zadajte 0 až 255 znakov v kódovaní Unicode (UTF-8). Prvé znaky by mali byť a – z alebo A – Z. Príklad: cn, sn
Atribút Číslo faxu	Zadajte názov atribútu, ktorý sa má zobrazovať pri vyhľadávaní faxových čísel. Zadajte kombináciu 1 až 255 znakov. Môžete použiť znaky A – Z, a – z, 0 – 9 a -. Prvé znaky by mali byť a – z alebo A – Z. Príklad: faxové telefónne číslo
Atribút E-mailová adresa	Zadajte názov atribútu, ktorý sa má zobrazovať pri vyhľadávaní emailových adries. Zadajte kombináciu 1 až 255 znakov. Môžete použiť znaky A – Z, a – z, 0 – 9 a -. Prvé znaky by mali byť a – z alebo A – Z. Príklad: mail
Ľubovoľný atribút 1 - Ľubovoľný atribút 4	Môžete zadať iné ľubovoľné atribúty, ktoré sa majú vyhľadávať. Zadajte 0 až 255 znakov v kódovaní Unicode (UTF-8). Prvé znaky by mali byť a – z alebo A – Z. Ak nechcete vyhľadávať ľubovoľné atribúty, nechajte túto položku prázdnu. Príklad: o, ou

Súvisiace informácie

➔ „Konfigurácia nastavení vyhľadávania v serveri LDAP” na strane 70

Kontrola pripojenia servera LDAP

Vykonáva test pripojenia k serveru LDAP pomocou parametra nastaveného v ponuke **Server LDAP > Nastavenia vyhľadávania**.

1. Otvorte aplikáciu Web Config a vyberte kartu **Sieť > Server LDAP > Test pripojenia**.
2. Vyberte možnosť **Spustiť**.

Začal sa test pripojenia. Po teste skontrolujte zobrazenú správu.

Súvisiace informácie

➔ „Otvorenie aplikácie Web Config” na strane 28

➔ „Správy testu pripojenia servera LDAP” na strane 72

Správy testu pripojenia servera LDAP

Správy	Vysvetlenie
Test pripojenia bol úspešný.	Táto správa sa zobrazí, ak bolo pripojenie k serveru úspešné.

Nastavenia funkcií

Správy	Vysvetlenie
Test pripojenia zlyhal. Skontrolujte nastavenia.	Táto správa sa objaví z nasledujúcich dôvodov: <ul style="list-style-type: none"> <input type="checkbox"/> Adresa servera LDAP alebo číslo portu sú nesprávne. <input type="checkbox"/> Vypršal časový limit. <input type="checkbox"/> Je zvolená možnosť Nepoužívajte pre položku Použiť server LDAP. <input type="checkbox"/> Ak je možnosť Autentifikácia prostredníctvom protokolu Kerberos zvolená pre položku Spôsob overenia, nastavenia (ako sú napríklad Oblasť (Doména), Adresa KDC a Číslo portu (Kerberos)) sú nesprávne.
Test pripojenia zlyhal. Skontrolujte Dátum a čas na vašom zariadení alebo serveri.	Táto správa sa zobrazí, keď pripojenie zlyhá z dôvodu nezhody nastavení času tlačiarne a servera LDAP.
Autentifikácia zlyhala. Skontrolujte nastavenia.	Táto správa sa objaví z nasledujúcich dôvodov: <ul style="list-style-type: none"> <input type="checkbox"/> Položka Názov používateľa a/alebo Heslo je nesprávna. <input type="checkbox"/> Ak je zvolená možnosť Autentifikácia prostredníctvom protokolu Kerberos pre položku Spôsob overenia, čas/dátum možno nie je nakonfigurované.
Do dokončenia spracovania nie je možné tlačiareň sprístupniť.	Toto hlásenie sa zobrazí, keď je tlačiareň zaneprázdnená.

Súvisiace informácie

➔ „Kontrola pripojenia servera LDAP” na strane 72

Používanie funkcií skenovania

Funkcie skenovania môžete používať z počítača alebo pomocou ovládacieho panela tlačiarne.

Skenovanie z počítača

Nainštalujte softvér a skontrolujte, či je povolená služba skenovania cez sieť z počítača.

Súvisiace informácie

➔ „Inštalovaný softvér” na strane 73

➔ „Overenie povolenia skenovania cez sieť” na strane 74

Inštalovaný softvér

☐ Epson Scan 2

Toto je ovládač skenera. Ak používate zariadenie z počítača, nainštalujte ovládač na jednotlivé klientske počítače. Ak je aplikácia Document Capture Pro/Document Capture nainštalovaná, môžete vykonávať činnosti priradené tlačidlám zariadenia.

Ak sa používa program EpsonNet SetupManager, ovládač tlačiarne sa tiež rozširuje ako balík.

Nastavenia funkcií

❑ Document Capture Pro (Windows)/Document Capture (Mac OS)

Je nainštalovaný na klientskom počítači. Úlohy zaregistrované na sieťovom počítači, na ktorom je nainštalovaná aplikácia Document Capture Pro/Document Capture, je možné vyvolať a spustiť z ovládacieho panela zariadenia.

Z počítača môžete skenovať cez sieť. Na skenovanie je potrebná aplikácia Epson Scan 2.

Súvisiace informácie

➡ „EpsonNet SetupManager” na strane 126

Overenie povolenia skenovania cez sieť

Keď skenujete z klientskeho počítača cez sieť, môžete nastaviť službu skenovania cez sieť. V predvolenom nastavení je povolená.

1. Otvorte aplikáciu Web Config a vyberte kartu **Skenov./Kopírovať > Skenovanie cez sieť**.
2. Zaistite, aby bola zvolená možnosť **Zapnúť skenovanie** pre položku **EPSON Scan**.
Ak je to zvolené, úloha je dokončená. Zatvorte Web Config.
Ak nie je zvolená, vyberte ju a prejdite na ďalší krok.
3. Kliknite na tlačidlo **Ďalej**.
4. Kliknite na tlačidlo **OK**.
Sieť sa znova pripojí a nastavenia sú potom aktivované.

Súvisiace informácie

➡ „Otvorenie aplikácie Web Config” na strane 28

Skenovanie pomocou ovládacieho panela

Funkcie skenovania do priechínka a skenovania do e-mailu pomocou ovládacieho panela tlačiarne, ako aj prenos výsledkov skenovania do e-mailu, priechínkov atď. sa vykonávajú spustením úlohy z počítača.

Súvisiace informácie

➡ „Nastavenie serverov a priechínkov” na strane 75

Nastavenia funkcií

Nastavenie serverov a priečinkov

Názov	Nastavenie	Miesto	Požiadavky
Skenovanie do sieťového priečinka (SMB)	Vytvorte a nastavte zdieľanie priečinka na ukladanie	Počítač, v ktorom je umiestnený priečinok na ukladanie	Administratívne používateľské konto na počítači, v ktorom sú vytvorené priečinky na ukladanie.
	Cieľ pre skenovanie do sieťového priečinka (SMB)	Kontakty v zariadení	Používateľské meno a heslo na prihlásenie do počítača, v ktorom je priečinok na ukladanie, a právo aktualizácie priečinka na ukladanie.
Skenovanie do sieťového priečinka (FTP)	Nastavenie prihlásenia na server FTP	Kontakty v zariadení	Prihlasovacie údaje k serveru FTP a právo aktualizácie priečinka na ukladanie.
Skenovanie do e-mailu	Nastavenie e-mailového servera	Zariadenie	Informácie o nastavení e-mailového servera
Skenovanie do cloudu	Registrácia tlačiarne v službe Epson Connect	Zariadenie	Prostredie internetového pripojenia
	Registrácia kontaktu v službe Epson Connect	Služba Epson Connect	Registrácia používateľa a tlačiarne v službe Epson Connect
Skenovanie do aplikácie Document Capture Pro (keď sa používa Document Capture Pro Server/Document Capture Pro)	Nastavenie servera pre aplikáciu Document Capture Pro	Zariadenie	IP adresa, názov hostiteľa alebo FQDN pre počítač, na ktorom je nainštalovaná aplikácia Document Capture Pro Server/Document Capture Pro

Súvisiace informácie

➡ „Konfigurácia poštového servera” na strane 38

➡ „Používanie aplikácie Document Capture Pro Server/Document Capture Pro” na strane 75

Používanie aplikácie Document Capture Pro Server/Document Capture Pro

Pomocou aplikácie Document Capture Pro Server/Document Capture Pro (režim servera) môžete spravovať spôsob zoradenia, formát ukladania a cieľ presmerovania výsledku skenovania urobeného z ovládacieho panela tlačiarne. Z ovládacieho panela tlačiarne môžete vyvolať a vykonať úlohu predtým zaregistrovanú na serveri.

Nainštalujte ju na serverový počítač.

Ďalšie informácie o aplikácii Document Capture Pro Server vám poskytne miestne zastúpenie spoločnosti Epson.

Súvisiace informácie

➔ „Nastavenie režimu servera” na strane 76

Nastavenie režimu servera

Ak chcete používať Document Capture Pro Server, nastavte nasledovne.

1. Otvorte aplikáciu Web Config a vyberte kartu **Skenov./Kopírovať** > **Document Capture Pro**.
2. Vyberte možnosť **Režim servera** pre **Režim**.
3. Zadaťte adresu servera s nainštalovanou aplikáciou Document Capture Pro Server do položky **Adresa servera**.
Zadaťte 2 až 255 znakov v jednom z týchto formátov: IPv4, IPv6, názov hostiteľa alebo FQDN. Pre formát FQDN môžete použiť alfanumerické znaky v kódovaní ASCII (0x20 – 0x7E) a znak „-“, ktorý nemôže byť na začiatku a konci adresy.
4. Kliknite na položku **OK**.
Sieť sa znova pripojí a nastavenia sú aktivované.

Súvisiace informácie

➔ „Otvorenie aplikácie Web Config” na strane 28

Vytvorenie systémových nastavení

Nastavenie ovládacieho panela

Nastavte ovládací panel tlačiarne. Môžete nastaviť nasledovné.

1. Otvorte aplikáciu Web Config a vyberte kartu **Správa zariadenia** > **Ovládací panel**.
2. V prípade potreby nastavte nasledujúce položky.
 - ☐ **Jazyk**
Vyberte jazyk zobrazovaný na ovládacom paneli.
 - ☐ **Uzamknutie panela**
Ak vyberiete možnosť **Zap.**, nie je možné vybrať položky, ktoré vyžadujú oprávnenia správcu. Ak ich chcete vybrať, prihláste sa k tlačiarňi ako správca. Ak heslo správcu nie je nastavené, zámok panela je vypnutý.
 - ☐ **Časový limit operácie**
Ak vyberiete možnosť **Zap.**, keď sa prihlásite ako používateľ s riadením prístupu alebo správca, automaticky budete odhlásení a otvorí sa úvodná obrazovka, ak po určitú dobu nie je vykonaná žiadna činnosť.
Môžete nastaviť limit od 10 sekúnd do 240 minút v krokoch po jednej sekunde.

Nastavenia funkcií

Poznámka:

Môžete nastaviť aj z ovládacieho panela tlačiarne.

- ❑ **Jazyk:** *Nastav.* > *Všeobecné nastavenia* > *Zákl. nastavenia* > *Jazyk/Language*
- ❑ **Uzamknutie panela:** *Nastav.* > *Všeobecné nastavenia* > *Správa systému* > *Nastavenia zabezp.* > *Nastavenia správy* > *Nastavenie zámku*
- ❑ **Časový limit prevádzky:** *Nastav.* > *Všeobecné nastavenia* > *Zákl. nastavenia* > *Časový limit prevádzky* (môžete zapnúť alebo vypnúť.)

3. Kliknite na položku **OK**.

Súvisiace informácie

➡ „Otvorenie aplikácie Web Config” na strane 28

Nastavenia úspory energie počas nečinnosti

Môžete nastaviť čas aktivovania režimu úspory energie alebo vypnutie, keď sa ovládací panel tlačiarne určitú dobu nepoužíva. Nastavte čas v závislosti od prostredia používania.

1. Otvorte aplikáciu Web Config a vyberte kartu **Správa zariadenia** > **Šetrenie elektrickej energie**.
2. Zadať čas pre položku **Časovač spánku**, po uplynutí ktorého sa v prípade nečinnosti prejde do úsporného režimu.

Môžete nastaviť maximálne 240 minút v intervaloch po jednej minúte.

Poznámka:

Môžete nastaviť aj z ovládacieho panela tlačiarne.

Nastav. > *Všeobecné nastavenia* > *Zákl. nastavenia* > *Časovač režimu spánku*

3. Pre položku **Časovač vypnutia** vyberte čas vypnutia. Ak používate funkciu faxu, nastavte na možnosť **Žiadna**.

Poznámka:

Môžete nastaviť aj z ovládacieho panela tlačiarne.

Nastav. > *Všeobecné nastavenia* > *Zákl. nastavenia* > *Časovač vypnutia*

4. Kliknite na položku **OK**.

Súvisiace informácie

➡ „Otvorenie aplikácie Web Config” na strane 28

Nastavenie zvuku

Urobte nastavenia zvuku pri činnostiach na ovládacom paneli, tlačí, faxovaní atď.

Poznámka:

Môžete nastaviť aj z ovládacieho panela tlačiarne.

Nastav. > *Všeobecné nastavenia* > *Zákl. nastavenia* > *Zvuk*

1. Otvorte aplikáciu Web Config a vyberte kartu **Správa zariadenia** > **Zvuk**.

Nastavenia funkcií

2. V prípade potreby nastavte nasledujúce položky.

☐ Normálny režim

Nastavte zvuk pre situáciu, že je tlačiareň nastavená do režimu **Normálny režim**.

☐ Tichý režim

Nastavte zvuk pre situáciu, že je tlačiareň nastavená do režimu **Tichý režim**.

To je aktívne, ak je povolená jedna z nasledujúcich položiek.

☐ Ovládací panel tlačiarne:

Nastav. > Všeobecné nastavenia > Nastavenia tlačiarne > Tichý režim

Nastav. > Všeobecné nastavenia > Nastavenia faxu > Nastavenia príjmu > Nastavenia tlače > Tichý režim

☐ Web Config:

Karta Fax > Nastavenia príjmu > Faxový výstup > Tichý režim

3. Kliknite na položku **OK**.

Súvisiace informácie

➔ „Otvorenie aplikácie Web Config” na strane 28

Synchronizácia dátumu a času s časovým serverom

Keď sa synchronizuje s časovým serverom (server NTP), môžete synchronizovať čas tlačiarne a počítača v sieti. Časový server sa môže používať v rámci organizácie, prípadne môže byť publikovaný na internete.

Keď používate certifikát CA alebo overovanie Kerberos, synchronizáciou s časovým severom môžete predísť problémom týkajúcim sa času.

1. Otvorte aplikáciu Web Config a vyberte kartu **Správa zariadenia > Dátum a čas > Časový server**.

2. Vyberte možnosť **Použiť** pre **Použiť Časový server**.

3. Pre položku **Adresa Časového servera** zadajte adresu časového servera.

Môžete použiť jeden z týchto formátov: IPv4, IPv6 alebo FQDN. Zadajte maximálne 252 znakov. Ak to neurčujete, nechajte prázdne.

4. Zadajte položku **Aktualizovať interval (min.)**.

Môžete nastaviť maximálne 10 800 minút v intervaloch po jednej minúte.

5. Kliknite na položku **OK**.

Poznámka:

V položke **Stav Časového servera** môžete overiť stav pripojenia k časovému serveru.

Súvisiace informácie

➔ „Otvorenie aplikácie Web Config” na strane 28

Nastavenie predvolenej hodnoty pre skenovanie a kopírovanie (predvolené používateľské nastavenia)

Môžete nastaviť predvolené hodnoty funkcií.

Nastaviť môžete nasledujúce funkcie.

- ☐ Skenovať do sieťového priečinka/FTP
- ☐ Skenovať do e-mailu
- ☐ Skenovať do pam. zariadenia
- ☐ Skenovať do cloudu
- ☐ Kopírovať
- ☐ Fax

1. Otvorte aplikáciu Web Config a vyberte funkcie, pre ktoré chcete nastaviť predvolenú hodnotu pre kartu **Skenov./Kopírovať > Nastavenia použ. nastavení**.

Vyberte kartu **Fax > Nastavenia použ. nastavení** a nastavte predvolenú hodnotu pre fax.

2. Nastavte jednotlivé položky.

3. Kliknite na položku **OK**.

Ak je kombinácia hodnôt neplatná, automaticky sa upraví a potom sa nastaví platná hodnota.

Súvisiace informácie

➔ „Otvorenie aplikácie Web Config” na strane 28

Nastavenie aplikácie AirPrint

Nastavte, keď používate tlač a skenovanie v režime AirPrint.

Otvorte aplikáciu Web Config a vyberte kartu **Sieť > Nastavenie aplikácie AirPrint**.

Položky	Vysvetlenie
Servisný názov Bonjour	Zadajte názov služby Bonjour: 1 až 41 znakov v kódovaní ASCII (0x20 – 0x7E).
Miesto Bonjour	Zadajte údaje o polohe, napríklad umiestnenie tlačiarne: maximálne 127 bajtov v kódovaní Unicode (UTF-8).
Zemepisná poloha Zemepisná šírka a zemepisná dĺžka (WGS84)	Zadajte údaje o polohe tlačiarne. Táto položka je nepovinná. Zadajte hodnoty vo formáte WGS-84, kde je zemepisná šírka a zemepisná dĺžka oddelená čiarkou. Pre hodnotu zemepisnej šírky môžete zadať -90 až +90, pre hodnotu zemepisnej dĺžky -180 až +180. Na šiestom mieste môžete zadať menej než desatinné číslo a môžete vynechať „+“.
Protokol najvyššej priority	Vyberte protokol najvyššej priority od IPP do Port9100.
Wide-Area Bonjour	Nastavte, či sa má používať režim Wide-Area Bonjour. Ak ho použijete, zariadenia musia byť zaregistrované na serveri DNS, aby sa tlačiareň dala vyhľadať v segmente.

Nastavenia funkcií

Položky	Vysvetlenie
Povoliť AirPrint	Funkcie IPP, Bonjour, AirPrint (služba skenovania) sú povolené a režim IPP je nadviazaný len so zabezpečeným pripojením.

Používanie služby Epson Connect

S pomocou internetovej služby Epson Connect môžete jednoducho tlačiť zo smartfónu, tabletu, počítača alebo prenosného počítača kedykoľvek a prakticky kdekoľvek.

Dostupné funkcie na internete sú nasledujúce.

Email Print	Dialková tlač Epson iPrint	Scan to Cloud	Remote Print Driver
✓	✓	✓	✓

Podrobnosti nájdete na webovom portáli Epson Connect.

<https://www.epsonconnect.com/>

<http://www.epsonconnect.eu> (len Európa)

Používanie funkcie Epson Open Platform

Prehľad platformy Epson Open Platform

Epson Open Platform je platforma používaná tlačiarňami Epson s funkciou poskytovanou serverom v systéme overovania.

Môžete získavať protokoly jednotlivých zariadení a používateľov v spolupráci so serverom a konfigurovať obmedzenia na zariadení a funkcie, ktoré môžu jednotliví používatelia a skupiny využívať. Môže sa používať so systémom Epson Print Admin (overovací systém Epson) alebo externým overovacím systémom.

Ak pripojíte overovacie zariadenie, môžete robiť aj overovanie používateľov pomocou identifikačnej karty.

Konfigurácia položky Epson Open Platform

Povoľte platformu Epson Open Platform, takže budete môcť používať zariadenie z overovacieho systému.

- Otvorte aplikáciu Web Config a potom vyberte kartu **Epson Open Platform > Kód Product Key**.
- Zadajte hodnoty pre všetky položky.
 - ☐ Výrobné číslo
Zobrazí sa sériové číslo zariadenia.
 - ☐ Verzia Epson Open Platform
Vyberte verziu platformy Epson Open Platform. Príslušná verzia sa líši v závislosti od overovacieho systému.

Nastavenia funkcií

☐ Zadajte Kód Product Key

Zadajte produktový kód, ktorý ste získali z určenej webovej stránky. Podrobnosti o získaní produktového kódu nájdete v návode k platforme Epson Open Platform.

3. Kliknite na tlačidlo **Ďalej**.

Zobrazí sa potvrdzujúca správa.

4. Kliknite na položku **OK**.

Tlačiareň je aktualizovaná.

Konfigurácia overovacieho zariadenia

Overovacie zariadenie používané v overovacom systéme môžete nakonfigurovať z karty **Správa zariadenia** > **Čítačka kariet**.

Ďalšie informácie nájdete v návode k overovaciemu systému.

Nastavenia zabezpečenia výrobku

V tejto kapitole sú vysvetlené nastavenia zabezpečenia zariadenia.

Úvod do funkcií zabezpečenia výrobku

V tejto časti nájdete úvod do funkcie zabezpečenia zariadení Epson.

Názov funkcie	Typ funkcie	Čo sa nastavuje	Čomu sa zabráni
Nastavenie pre heslo správcu	Zablokujú sa nastavenia systému, ako je napríklad nastavenie pripojenia k sieti alebo káblom USB, podrobné nastavenie prijímania/odosielania faxov alebo prenosu a používateľské predvolené nastavenia.	Správca nastaví heslo k zariadeniu. Heslo správcu môžete nastaviť z aplikácie Web Config aj z ovládacieho panela tlačiarne.	Chráni pred nezákonným čítaním a zmenou údajov uložených v zariadení, ako sú napríklad ID, heslo, nastavenia siete a kontakty. Znižuje tiež široký rozsah bezpečnostných rizík, ako je napríklad únik informácií pre sieťové prostredie alebo bezpečnostné zásady.
Nastavenie ovládania prístupu	Obmedzuje pre jednotlivých používateľov funkcie, ktoré je možné na zariadeniach používať, ako je napríklad tlač, skenovanie, kopírovanie a faxovanie. Ak sa prihlásite zaregistrovaným používateľským kontom, budete mať povolené používanie určitých funkcií. Okrem toho budete po prihlásení z ovládacieho panela automaticky odhlásení, ak sa po určitéu dobu nevykoná žiadna činnosť.	Zaregistrujte nejaké používateľské konto a potom vyberte funkciu, ktorú chcete povoliť, napríklad kopírovanie a skenovanie. Môžete zaregistrovať najviac 10 používateľských kont.	Riziko úniku a nepovoleného prezerania údajov je možné znížiť minimalizovaním počtu funkcií v súlade s firemným obsahom a úlohou používateľa.
Nastavenie pre externé rozhranie	Ovláda rozhranie, ako je napríklad port USB a port NFC, ktorým sa pripája k zariadeniu.	Povoľte alebo zakážte port USB na pripojenie externých zariadení, ako sú napríklad USB pamäť, NFC a USB pripojenie k počítaču.	<input type="checkbox"/> Ovládanie portu USB: znižuje možnosť krádeže údajov prostredníctvom nepovoleného skenovania tajných dokumentov. <input type="checkbox"/> NFC: zabraňuje nezákonnej tlači pomocou funkcie NFC. <input type="checkbox"/> USB pripojenie počítača: zabraňuje nepovolenému použitiu zariadenia prostredníctvom zakázania tlače alebo skenovania bez prístupu cez sieť.

Súvisiace informácie

- ➔ „Čo je aplikácia Web Config” na strane 27
- ➔ „EpsonNet Config” na strane 125
- ➔ „Konfigurácia hesla správcu” na strane 83
- ➔ „Obmedzenie dostupných funkcií” na strane 91
- ➔ „Zakázanie externého rozhrania” na strane 93

Konfigurácia hesla správcu

Keď nastavíte heslo správcu, môžete zabrániť používateľom meniť nastavenia riadenia systému. Nastaviť a zmeniť heslo správcu môžete buď pomocou aplikácie Web Config, alebo z ovládacieho panela tlačiarne, prípadne softvérom (Epson Device Admin). Pri použití softvéru si pozrite dokumentáciu k jednotlivým softvérom.

Súvisiace informácie

- ➔ „Konfigurácia hesla správcu z ovládacieho panela” na strane 83
- ➔ „Konfigurácia hesla správcu pomocou aplikácie Web Config” na strane 83
- ➔ „Epson Device Admin” na strane 125

Konfigurácia hesla správcu z ovládacieho panela

Heslo správcu môžete nastaviť z ovládacieho panela tlačiarne.

1. Na ovládacom paneli tlačiarne vyberte položku **Nastav.**
2. Vyberte položky **Všeobecné nastavenia > Správa systému > Nastavenia zabezp.**
3. Vyberte možnosť **Nastavenia správy.**
4. Vyberte položky **Heslo správcu > Zaregistrovať.**
5. Zadať nové heslo.
6. Znova zadajte heslo.
7. Zatvorte obrazovku potvrdenia.

Zobrazí sa obrazovka s nastaveniami správcu.

Poznámka:

Heslo správcu môžete zmeniť alebo odstrániť, ak vyberiete možnosť **Zmeniť** alebo **Resetovať** na obrazovke **Heslo správcu** a zadáte heslo správcu.

Konfigurácia hesla správcu pomocou aplikácie Web Config

Pomocou aplikácie Web Config môžete nastaviť heslo správcu.

1. Otvorte aplikáciu Web Config a vyberte kartu **Zabezpečenie produktu > Zmeniť Heslo správcu.**

Nastavenia zabezpečenia výrobku

- Do polí **Nové heslo** a **Potvrďte nové heslo** zadajte heslo. Ak je to potrebné, zadajte používateľské meno. Ak chcete zmeniť heslo na nové, zadajte aktuálne heslo.

- Vyberte položku **OK**.

Poznámka:

- ☐ Ak chcete nastaviť alebo zmeniť uzamknuté položky ponuky, kliknite na položku **Prihlásenie správcu** a potom zadajte heslo správcu.
- ☐ Ak chcete odstrániť heslo správcu, kliknite na kartu **Zabezpečenie produktu** > **Odstrániť Heslo správcu** a potom zadajte heslo správcu.

Súvisiace informácie

➔ [„Otvorenie aplikácie Web Config” na strane 28](#)

Ovládanie činností panela

Ak nastavíte heslo správcu a povolíte funkciu Nastavenie zámku, môžete uzamknúť položky týkajúce sa nastavené systému tlačiarne, aby ich používatelia nemohli zmeniť.

Povolenie funkcie Nastavenie zámku

Povoľte funkciu Nastavenie zámku pre tlačiareň, kde je nastavené heslo.

Nastavenia zabezpečenia výrobku

Najprv stanovte heslo správcu.

Povolenie funkcie Nastavenie zámku z ovládacieho panela

1. Na ovládacom paneli tlačiarne vyberte položku **Nastav.**
2. Vyberte položky **Všeobecné nastavenia > Správa systému > Nastavenia zabezp..**
3. Vyberte možnosť **Nastavenia správy.**
4. Vyberte možnosť **Zap.** pre funkciu **Nastavenie zámku.**
5. Na obrazovke potvrdenia vyberte možnosť **Áno.**
6. Vyberte .

Skontrolujte, či je na hlavnej obrazovke zobrazené .

Povolenie funkcie Nastavenie zámku z aplikácie Web Config

1. Otvorte aplikáciu Web Config a kliknite na položku **Prihlásenie správcu.**
2. Zadaťte meno používateľa a heslo, potom kliknite na tlačidlo **OK.**
3. Vyberte kartu **Správa zariadenia > Ovládací panel.**
4. Na položke **Uzamknutie panela** vyberte možnosť **Zap..**
5. Kliknite na tlačidlo **OK.**
6. Skontrolujte, či sa  zobrazuje na hlavnej obrazovke na ovládacom paneli tlačiarne.

Položky Nastavenie zámku pre ponuku Všeobecné nastavenia

Toto je zoznam položiek Nastavenie zámku v ponuke **Nastav. > Všeobecné nastavenia** na ovládacom paneli. Niektoré funkcie sa dajú povoliť alebo zakázať jednotlivo.

Ponuka Všeobecné nastavenia	Uzamknutie panela
Zákl. nastavenia	–

Nastavenia zabezpečenia výrobku

Ponuka Všeobecné nastavenia		Uzamknutie panela
	Jas LCD displeja	–
	Zvuk	–
	Časovač režimu spánku	✓
	Časovač vypnutia	✓
	Nastavenia dátumu/času	✓
	Jazyk/Language	✓*1
	Úvodná obrazovka	✓
	Upraviť domovskú obrazovku	✓
	Tapeta	✓
	Časový limit prevádzky	✓
	Predvolená obrazovka(Job/Status)	✓
Nastavenia tlačiarne		–
	Nastavenia zdroja papiera	–
	Jazyk tlače*4	✓
	Univerzálne nastavenia tlače	✓
	Aut.odstr.chýb	✓
	Konfigurácia tlače PDL*4	✓
	Rozhanie pam. zariadenia	✓
	Hrubý papier	✓*1
	Tichý režim	✓*1
	Doba schnutia atramentu	–
	Obojsmerná	–
	USB Nast. čas. limitu I/F*4	✓
Nastavenie siete		✓

Nastavenia zabezpečenia výrobku

Ponuka Všeobecné nastavenia			Uzamknutie pane-la
	Nastavenie Wi-Fi		✓
	Nastavenie drôtovej siete LAN		✓
	Stav siete		✓
		Stav káblovej siete LAN/Wi-Fi	✓*2
		Stav Wi-Fi Direct	✓*2
		Stav e-mail. servera	✓*2
		List so stav. tlače	✓*2
	Kontrola pripojenia		✓*3
	Rozšírené		✓
		Názov zariadenia	✓
		TCP/IP	✓
		Proxy server	✓
		E-mailový server	✓
		Adresa IPv6	✓
		Zdieľanie siete MS	✓
		NFC	✓
		Rýchlosť linky a duplex	✓
		Pres. HTTP do HTTPS	✓
		Zak. IPsec/ IP Filtrovanie	✓
		Zakázať IEEE802.1X	✓
Nastavenia webovej služby		✓	
	Služby Epson Connect	✓	
	Služby Google Cloud Print	✓	
Nastavenia faxu		✓	

Nastavenia zabezpečenia výrobu

Ponuka Všeobecné nastavenia			Uzamknutie pane-la		
	Tl. Quick Operation		✓		
	Nastavenia posielania faxu		✓		
	Nastavenia príjmu		✓		
	Nastavenia správy		✓		
	Zákl. nastavenia		✓		
	Nastavenia zabezp.		✓		
	Skont. fax. spojenie		✓		
	Sprievodca nast. faxu		✓		
Nastavenia skenera			✓		
	Potvrdiť príjemcu		✓		
	Document Capture Pro		✓		
	E-mailový server		✓		
Správa systému			✓		
	Správa kontaktov		✓		
		Zaregistrovať/Odstrániť		✓	
		Najčastejšie používané		✓	
		Vytlačiť kontakty		✓	
		Zobraziť možnosti		✓	
		Možnosti hľadania		✓	
	Vymazať vnútornú pamäť údajov*4			✓	
	Nastavenia zabezp.			✓	
		Obmedzenia		✓	
		Riadenie prístupu		✓	
		Nastavenia správy		✓	
			Heslo správcu		✓
			Nastavenie zámku		✓
	Obnoviť štand. nastavenia			✓	
	Aktualizácia firmvéru			✓	

✓ = Bude uzamknuté.

- = Nebude uzamknuté.

Nastavenia zabezpečenia výrobku

- *1 : Zámok môžete povoliť alebo zakázať cez ponuku **Všeobecné nastavenia > Správa systému > Nastavenia zabezp. > Obmedzenia**.
- *2 : Hoci položky vo vrchnej úrovni môžu byť uzamknuté zámkom správcu, môžete k nim mať naďalej prístup z rovnako nazvanej ponuky **Nastav. > Stav tlačiarne/Tlačíť**.
- *3 : Hoci položky vo vrchnej úrovni môžu byť uzamknuté zámkom správcu, môžete k nim mať naďalej prístup z hlavnej obrazovky >  |  > **Opis > Ak sa nedá pripojiť k sieti**.
- *4 : Táto položka sa zobrazuje na tlačiarni kompatibilnej s PCL alebo PostScript.

Súvisiace informácie

- ➔ „Možnosti ponuky Správa systému” na strane 143
- ➔ „Položky, ktoré sa dajú nastaviť jednotlivo” na strane 90

Ďalšie položky funkcie Nastavenie zámku

Okrem ponuky Všeobecné nastavenia bude funkcia Nastavenie zámku aktivovaná pre ďalej uvedené položky.

- ☐ Predv. hod.
 - ☐ Pridať nový
 - ☐ Odstránenie
 - ☐ Premenovanie
 - ☐ Pridanie alebo odstránenie na hlavnej obrazovke
 - ☐ Zmena používateľských nastavení
- ☐ **Nastav. > Používateľské nastavenia.**

Súvisiace informácie

- ➔ „Registrácia nastavení do predvoľby” na strane 101
- ➔ „Možnosti ponuky Používateľské nastavenia” na strane 148

Používanie displeja a jednotlivých nastavení funkcií

Pre niektoré cieľové položky funkcie Nastavenie zámku môžete jednotlivo nastaviť, či sú povolené alebo zakázané.

V prípade potreby môžete nastaviť dostupnosť jednotlivým používateľom, napríklad registrácia alebo zmena kontaktov, zobrazovanie histórie úloh atď.

1. Na ovládacom paneli tlačiarne vyberte položku **Nastav..**
2. Vyberte položky **Všeobecné nastavenia > Správa systému > Nastavenia zabezp..**
3. Vyberte možnosť **Obmedzenia**.
4. Vyberte položku pre funkciu, ktorej nastavenie chcete zmeniť, a potom nastavte na možnosť **Zap.** alebo **Vyp..**

Položky, ktoré sa dajú nastaviť jednotlivo

Správca môže povoliť zobrazenie a zmenu dole uvedených jednotlivých nastavení.

☐ Prístup k denníku úloh: **Job/Status > Denník**

Ovládanie zobrazenia stavu monitorovania úloh. Vyberte možnosť **Zap.**, ak chcete povoliť zobrazovanie histórie úloh.

☐ Prístup k registrácii/Odstrániť kontakty: **Nastav. > Správa kontaktov > Zaregistrovať/Odstrániť**

Ovládanie registrácie a zmeny kontaktov. Vyberte možnosť **Zap.**, ak chcete zaregistrovať alebo zmeniť kontakty.

☐ Nedávny prístup k faxu: **Fax > Prijemca > Najnovší**

Ovládanie zobrazovania cieľa pri odosielaní a prijímaní faxu. Vyberte možnosť **Zap.**, ak chcete zobrazovať cieľ.

☐ Prístup k denníku prenosov Fax: **Fax > Ponuka > Denník prenosov**

Ovládanie zobrazovania histórie komunikácie faxu. Vyberte možnosť **Zap.**, ak chcete zobrazovať históriu komunikácie.

☐ Správa o prístupe k Fax: **Fax > Ponuka > Faxová správa**

Ovládanie tlače správ o faxe. Vyberte možnosť **Zap.**, ak chcete povoliť tlač.

☐ Prís. k fun. Vytl. Hist. ukl. pre mož. Sken. do sieť. prieč./FTP: **Skenov. > Sieťový prieč./FTP > Ponuka > Vytlačiť históriu ukladania**

Ovládanie tlače histórie ukladania pre funkciu skenovania do priečinka. Vyberte možnosť **Zap.**, ak chcete povoliť tlač.

☐ Prístup k nedávnym položkám funkcie Skenovať do e-mailu: **Skenov. > E-mail > Prijemca > História**

Ovládanie zobrazovania histórie pre funkciu skenovania do e-mailu. Vyberte možnosť **Zap.**, ak chcete zobrazovať históriu.

☐ Prís. k fun. Zob. hist. odos. pre mož. Sken. do emailu: **Skenov. > E-mail > Ponuka > Zobrazíť hist. Odoslané**

Ovládanie zobrazovania histórie odosielania e-mailov pre funkciu skenovania do e-mailu. Vyberte možnosť **Zap.**, ak chcete zobrazovať históriu odosielania e-mailov.

☐ Prís. k fun. Vyt. hist. odos. pre mož. Sken. do emailu: **Skenov. > E-mail > Ponuka > Vytlačiť odoslanú históriu**

Ovládanie tlače histórie odosielania e-mailov pre funkciu skenovania do e-mailu. Vyberte možnosť **Zap.**, ak chcete povoliť tlač.

☐ Prístup k jazyku: **Nastav. > Jazyk/Language**

Ovládanie zmeny jazyka zobrazovaného na ovládacom paneli. Vyberte možnosť **Zap.**, ak chcete zmeniť jazyky.

☐ Prístup k položke Hrubý papier: **Nastav. > Všeobecné nastavenia > Nastavenia tlačiarne > Hrubý papier**

Ovládanie zmeny nastavenia funkcie Hrubý papier. Vyberte možnosť **Zap.** a zmeňte nastavenia.

☐ Prístup k položke Tichý režim: **Nastav. > Všeobecné nastavenia > Nastavenia tlačiarne > Tichý režim**

Ovládanie zmeny nastavenia funkcie Tichý režim. Vyberte možnosť **Zap.** a zmeňte nastavenia.

☐ Ochrana osobných údajov:

ovládanie zobrazovania údajov o cieľi pri registrácii rýchlej voľby. Vyberte možnosť **Zap.**, ak chcete zobrazovať cieľ ako (***)

Súvisiace informácie

➔ „Ďalšie položky funkcie Nastavenie zámku” na strane 89

Obmedzenie dostupných funkcií

Na tlačiarni môžete zaregistrovať používateľské kontá, prepojiť ich s funkciami a ovládať, ktoré funkcie môžu používatelia využívať.

Keď aktivujete ovládanie prístupu, používateľ môže využívať funkcie (napríklad kopírovanie, fax atď.) zadáním hesla na ovládacom paneli tlačiarne a prihlásením sa na tlačiareň.

Nedostupné funkcie budú zobrazené sivou farbou a nedajú sa zvoliť.

Keď zaregistrujete údaje overenia do ovládača tlačiarne alebo skenera, budete môcť z počítača tlačiť alebo skenovať. Podrobnosti o nastavení ovládača nájdete v Pomocníkovi k ovládaču alebo v návode.

Konfigurácia ovládania prístupu

Ak chcete používať ovládanie prístupu, vytvorte používateľské konto a povoľte funkciu ovládania prístupu.

Vytvorenie používateľského konta

Vytvorte používateľské konto pre ovládanie prístupu.

1. Otvorte aplikáciu Web Config a vyberte kartu **Zabezpečenie produktu > Nastavenia riadenia prístupu > Nastavenia používateľa**.
2. Kliknite na položku **Pridať** pri čísle, ktoré chcete registrovať.

**Upozornenie:**

Keď používate tlačiareň s overovacím systémom spoločnosti Epson alebo iných spoločností, zaregistrujte používateľské meno pre nastavenie obmedzenia na číslo 2 až 10.

Aplikačný softvér, ako napríklad overovací systém, využíva číslo 1, takže dané používateľské meno sa nezobrazuje na ovládacom paneli tlačiarne.

3. Nastavte jednotlivé položky.

☐ **Názov používateľa:**

Zadajte meno zobrazené v zozname používateľských mien, použiť môžete 1 až 14 abecedných a číselných znakov.

☐ **Heslo:**

Zadajte heslo: 0 až 20 znakov v kódovaní ASCII (0x20 – 0x7E). Keď obnovujete heslo, nechajte to prázdne.

☐ **Na zapnutie/vypnutie každej funkcie zaškrtnite začiarkavacie políčko.**

Vyberte funkciu, ktorej používanie chcete povoliť.

4. Kliknite na položku **Použiť**.

Po určitom čase sa znova objaví zoznam používateľských nastavení.

Skontrolujte, či je zaregistrované používateľské meno zobrazené v položke **Názov používateľa** a či sa možnosť **Pridať** zmenila na **Upraviť**.

Nastavenia zabezpečenia výrobku

Úprava používateľského konta

Upravte používateľské konto zaregistrované v ovládaní prístupu.

1. Otvorte aplikáciu Web Config a vyberte kartu **Zabezpečenie produktu > Nastavenia riadenia prístupu > Nastavenia používateľa**.
2. Kliknite na položku **Upraviť** pri čísle, ktoré chcete upraviť.
3. Zmeňte jednotlivé položky.
4. Kliknite na položku **Použiť**.

Po určitom čase sa znova objaví zoznam používateľských nastavení.

Odstránenie používateľského konta

Odstráňte konto zaregistrované v ovládaní prístupu.

1. Otvorte aplikáciu Web Config a vyberte kartu **Zabezpečenie produktu > Nastavenia riadenia prístupu > Nastavenia používateľa**.
2. Kliknite na položku **Upraviť** pri čísle, ktoré chcete odstrániť.
3. Kliknite na položku **Odstrániť**.

Upozornenie:

*Keď kliknete na možnosť **Odstrániť**, používateľské konto sa odstráni bez potvrdzovacieho hlásenia. Pri odstraňovaní konta dávajte pozor.*

Po určitom čase sa znova objaví zoznam používateľských nastavení.

Aktivovanie ovládania prístupu

Keď aktivujete ovládanie prístupu, tlačiareň bude môcť používať len zaregistrovaný používateľ.

1. Otvorte aplikáciu Web Config a vyberte kartu **Zabezpečenie produktu > Nastavenia riadenia prístupu > Základné**.
2. Vyberte možnosť **Aktivuje kontrolu prístupu**.

Ak vyberiete možnosť **Umožňuje tlač a skenovanie bez autentifikačných informácií**, môžete tlačiť alebo skenovať z ovládačov, ktoré nie sú nastavené s údajmi overenia. Nastavte to, keď chcete ovládať používanie len z ovládacieho panela tlačiarne a povoliť tlač a skenovanie z počítačov.

3. Kliknite na položku **OK**.

Po určitej dobe sa zobrazí hlásenie o dokončení.

Skontrolujte, či sú ikony (napríklad kopírovania a skenovania) na ovládacom paneli tlačiarne zobrazené sivou farbou.

Zakázanie externého rozhrania

Môžete zakázať rozhranie, ktoré sa používa na pripojenie zariadenia k tlačiarni. Urobte nastavenia obmedzenia, ktorým obmedzíte tlač a skenovanie iným spôsobom než cez sieť.

Poznámka:

Nastavenia obmedzenia môžete urobiť aj na ovládacom paneli tlačiarne.

- ☐ **Pamäťové zariadenie:** *Nastav. > Všeobecné nastavenia > Nastavenia tlačiarne > Rozhanie pam. zariadenia > Pamäťové zariadenie*
- ☐ **NFC:** *Nastav. > Všeobecné nastavenia > Nastavenie siete > Rozšírené > NFC*
- ☐ **Pripojenie PC pomocou USB:** *Nastav. > Všeobecné nastavenia > Nastavenia tlačiarne > Pripojenie PC pomocou USB*

1. Otvorte aplikáciu Web Config a vyberte kartu **Zabezpečenie produktu > Externé rozhranie**.

2. Vyberte možnosť **Zakázať** pre funkcie, ktoré chcete nastaviť.

Vyberte možnosť **Povoliť**, keď chcete zrušiť ovládanie.

☐ **Pamäťové zariadenie**

Zakážete ukladanie údajov do externej pamäte cez port USB pre pripojenie externého zariadenia.

☐ **NFC**

Zakážete rozhranie NFC zabudované v ovládacom paneli.

☐ **Pripojenie PC pomocou USB**

Môžete obmedziť používanie pripojenia cez USB z počítača. Ak to chcete obmedziť, vyberte možnosť **Zakázať**.

3. Kliknite na položku **OK**.

4. Skontrolujte, či sa zakázaný port nedá používať.

☐ **Pamäťové zariadenie**

Overte, či nie je žiadna odozva pri pripájaní pamäťového zariadenia, ako je napríklad USB pamäť, k portu externého rozhrania USB.

☐ **NFC**

Overte, či nie je žiadna odozva pri podržaní zariadenia podporujúceho funkciu NFC pri tlačiarni (napríklad inteligentného telefónu).

☐ **Pripojenie PC pomocou USB**

Ak bol ovládač nainštalovaný do počítača

Pripojte tlačiareň k počítaču pomocou kábla USB, a potom skontrolujte, či tlačiareň netlačí a neskenuje.

Ak ovládač nebol nainštalovaný do počítača

Windows:

Otvorte správcu zariadení a nechajte ho otvorený. Pripojte tlačiareň k počítaču káblom USB a potom skontrolujte, či zostal správca zariadení nezmenený.

MacOS:

Pripojte tlačiareň k počítaču pomocou kábla USB, a potom skontrolujte, či tlačiareň nie je uvedená ako taká, ktorú chcete pridať v časti **Tlačiarne a skenery**.

Nastavenia zabezpečenia výrobku

Súvisiace informácie

➡ „Otvorenie aplikácie Web Config” na strane 28

Nastavenia činnosti a riadenia

V tejto kapitole sú vysvetlené položky týkajúce sa každodenných činností a spravovania zariadenia.

Prihlásenie na tlačiareň na konto správcu

Ak je na tlačiarni nastavené heslo správcu, je potrebné prihlásiť sa ako správca, ak chcete použiť uzamknuté položky ponuky.

Prihlásenie na tlačiareň pomocou ovládacieho panela

1. Klepnite na .
2. Klepnite na položku **Správca**.
3. Zadať heslo správcu.
4. Klepnite na tlačidlo **OK**.

Po overení sa zobrazuje , potom môžete používať uzamknuté položky ponuky.

Ak sa chcete odhlásiť, klepnite na .

Poznámka:

Keď vyberiete možnosť **Zap.** v ponuke **Nastav.** > **Všeobecné nastavenia** > **Zákl. nastavenia** > **Časový limit prevádzky**, automaticky sa bude odhlasovať po určitej dobe nečinnosti na ovládacom paneli.

Prihlasovanie na tlačiareň pomocou aplikácie Web Config

Keď sa do aplikácie Web Config prihlásite ako správca, môžete ovládať položky nastavené v časti Nastavenie zámku.

1. Zadať IP adresu tlačiarne do prehľadávača a spustíte tak aplikáciu Web Config.
2. Kliknite na položku **Prihlásenie správcu**.
3. Zadať používateľské meno a heslo správcu v položkách **Názov používateľa** a **Aktuálne heslo**.
4. Kliknite na položku **OK**.

Po overení sa zobrazia uzamknuté položky a možnosť **Odhlásenie správcu**.

Ak sa chcete odhlásiť, kliknite na položku **Odhlásenie správcu**.

Poznámka:

Keď vyberiete možnosť **Zap.** pre kartu **Správa zariadenia** > **Ovládací panel** > **Časový limit operácie**, automaticky sa bude odhlasovať po určitej dobe nečinnosti na ovládacom paneli.

Overenie informácií na tlačiarňi

Overenie informácií z ovládacieho panela

Z ovládacieho panela môžete skontrolovať a vytlačiť nasledujúce informácie.

☐ Počet vytlačených strán

Nastav. > Počítadlo výtlačkov

Môžete skontrolovať celkový počet vytlačených strán a počet strán vo farebnej/čiernobielej tlači.

☐ Spotrebný materiál

Nastav. > Stav zásob

Môžete skontrolovať informácie o atramente a údržbovej kazete.

☐ Hárok so stavom produktu

Nastav. > Stav tlačiarne/Tlačíť > List so stav. tlače

Môžete vytlačiť hárok so stavom, napríklad informácie o tlačiarňi a spotrebnom materiáli.

☐ Informácie o sieti

Nastav. > Všeobecné nastavenia > Nastavenie siete > Stav siete

Nastav. > Stav tlačiarne/Tlačíť > Sieť

Môžete skontrolovať informácie týkajúce sa siete, napríklad stav sieťového pripojenia, nastavenia poštového servera atď. a vytlačiť hárok so stavom siete.

☐ Správa o sieťovom pripojení

Nastav. > Všeobecné nastavenia > Nastavenie siete > Kontrola pripojenia

Hlavná stránka >  |  > **Opis > Ak sa nedá pripojiť k sieti**

Môžete diagnostikovať stav sieťového pripojenia tlačiarne a vytlačiť správu.

☐ Stav sieťového pripojenia

Hlavná stránka >  |  > **Smerovač**

Môžete skontrolovať stav pripojenia pre káblovú/bezdrôtovú sieť LAN.

Kontrola údajov cez aplikáciu Web Config

V položke **Stav** pomocou aplikácie Web Config môžete overiť nasledujúce informácie o používanej tlačiarňi.

☐ Stav výrobku

Skontrolujte jazyk, stav, cloudovú službu, číslo výrobku, adresu MAC atď.

☐ Stav siete

Skontrolujte informácie o stave sieťového pripojenia, IP adresu, server DNS atď.

☐ Údržba

Skontrolujte prvý deň výtlačkov, počet výmen atramentu, počet vytlačených strán, počet tlačových úloh pre jednotlivé jazyky, počet skenovaní atď.

☐ Stav hardvéru

Skontrolujte stav jednotlivých pripojení Wi-Fi a NFC.

☐ História úloh

Skontrolujte protokol úloh pre tlačovú úlohu, úlohu prijímania a úlohu prenosu.

☐ Snímka panela

Zobrazte snímku obrazovky, ktorá je zobrazená na ovládacom paneli zariadenia.

Prijímanie emailových oznámení pri výskyte udalostí

Čo sú e-mailové upozornenia

Je to funkcia upozorňovania, ktorá na určenú adresu odošle e-mail, keď sa vyskytne udalosť, napríklad zastavenie tlače a chyba tlačiarne.

Môžete zaregistrovať najviac päť cieľov a pre jednotlivé ciele určiť nastavenia upozornenia.

Ak chcete používať túto funkciu, je pred nastavením upozornení potrebné nastaviť poštový server.

Súvisiace informácie

➔ „Konfigurácia poštového servera” na strane 38

Konfigurácia e-mailového upozornenia

Nakonfigurujte e-mailové upozornenie pomocou aplikácie Web Config.

1. Otvorte aplikáciu Web Config a vyberte kartu **Správa zariadenia > E-mailové upozornenie**.
2. Nastavte predmet e-mailového upozornenia.
Z dvoch rozbaľovacích ponúk vyberte obsah zobrazený v predmete.
 - ☐ Vybraný obsah sa zobrazuje vedľa položky **Predmet**.
 - ☐ Rovnaký obsah nie je možné nastaviť na ľavú a pravú stranu.
 - ☐ Keď počet znakov v položke **Umiestnenie** prekračuje 32 bajtov, znaky nad 32 bajtov sa vynechajú.
3. Zadaťte e-mailovú adresu na odosielanie e-mailového upozornenia.
Použite znaky A – Z a – z 0 – 9 ! # \$ % & ' * + - . / = ? ^ _ { | } ~ @. Môžete zadať 1 až 255 znakov.
4. Vyberte jazyk pre e-mailové upozornenia.
5. Začiarknite políčko pri udalosti, pre ktorú chcete prijímať upozornenie.
Číslo položky **Nastavenia upozornení** je prepojené na číslo cieľa v položke **Nastavenia e-mailovej adresy**.
Príklad:

Nastavenia činnosti a riadenia

Ak chcete, aby bolo upozornenie odoslané na e-mailovú adresu nastavenú pre číslo 1 v položke **Nastavenia e-mailovej adresy**, keď sa v tlačiarni minie papier, začiarknite políčko **1** v riadku **Papier sa minul**.

EPSON L3110/310/315

Status | Print | Scan/Copy | Fax | Network | Network Security | Product Security | **Device Management** | Epson Open Platform

Email Notification

Set up the Email Server to enable the email notification.

Email Address Settings

Email in selected language will be sent to each address.

1:	Admin@AAA.com	English
2:	General@AAA.com	English
3:		English
4:		English
5:		English

Notification Settings

Email will be sent when product status is as checked.

	1	2	3	4	5
Ink cartridge(s) to be replaced	<input checked="" type="checkbox"/>	<input type="checkbox"/>	<input type="checkbox"/>	<input type="checkbox"/>	<input type="checkbox"/>
Ink low	<input checked="" type="checkbox"/>	<input checked="" type="checkbox"/>	<input type="checkbox"/>	<input type="checkbox"/>	<input type="checkbox"/>
Maintenance box: end of service life	<input checked="" type="checkbox"/>	<input type="checkbox"/>	<input type="checkbox"/>	<input type="checkbox"/>	<input type="checkbox"/>
Maintenance box: nearing end	<input checked="" type="checkbox"/>	<input checked="" type="checkbox"/>	<input type="checkbox"/>	<input type="checkbox"/>	<input type="checkbox"/>
Administrator password changed	<input checked="" type="checkbox"/>	<input type="checkbox"/>	<input type="checkbox"/>	<input type="checkbox"/>	<input type="checkbox"/>
Paper out	<input type="checkbox"/>	<input checked="" type="checkbox"/>	<input type="checkbox"/>	<input type="checkbox"/>	<input type="checkbox"/>
Paper Low	<input checked="" type="checkbox"/>	<input type="checkbox"/>	<input type="checkbox"/>	<input type="checkbox"/>	<input type="checkbox"/>
Printing stopped*	<input checked="" type="checkbox"/>	<input type="checkbox"/>	<input type="checkbox"/>	<input type="checkbox"/>	<input type="checkbox"/>
Printer error	<input checked="" type="checkbox"/>	<input type="checkbox"/>	<input type="checkbox"/>	<input type="checkbox"/>	<input type="checkbox"/>
Scanner error	<input checked="" type="checkbox"/>	<input type="checkbox"/>	<input type="checkbox"/>	<input type="checkbox"/>	<input type="checkbox"/>
Fax error	<input checked="" type="checkbox"/>	<input type="checkbox"/>	<input type="checkbox"/>	<input type="checkbox"/>	<input type="checkbox"/>
Wi-Fi failure	<input checked="" type="checkbox"/>	<input type="checkbox"/>	<input type="checkbox"/>	<input type="checkbox"/>	<input type="checkbox"/>
HDD failure	<input checked="" type="checkbox"/>	<input type="checkbox"/>	<input type="checkbox"/>	<input type="checkbox"/>	<input type="checkbox"/>
NFC failure	<input checked="" type="checkbox"/>	<input type="checkbox"/>	<input type="checkbox"/>	<input type="checkbox"/>	<input type="checkbox"/>

* Notified when an error occurs, such as paper jam, paper cassette unset, or mismatch of paper size or type.

OK **Restore Default Settings**

6. Kliknite na položku **OK**.

Vyvolaním udalosti overte, či bude e-mailové upozornenie odoslané.

Príklad: Tlačte pri určenej možnosti Zdroj papiera, kde nie je vložený papier.

Súvisiace informácie

- ➔ „Otvorenie aplikácie Web Config” na strane 28
- ➔ „Konfigurácia poštového servera” na strane 38

Položky pre e-mailové upozornenie

Položky	Nastavenia a vysvetlenie
Jednotka(y) zásobníka atramentu na výmenu	Oznámenie, že sa minul atrament.
Nedostatok atramentu	Oznámenie, že sa čoskoro minie atrament.
Údržbová kazeta: koniec životnosti	Oznámenie, že je údržbová kazeta plná.
Údržbová kazeta: blíži sa koniec životnosti	Oznámenie, že je údržbová kazeta takmer plná.

Nastavenia činnosti a riadenia

Položky	Nastavenia a vysvetlenie
Heslo správcu sa zmenilo	Oznámenie, že sa zmenilo heslo správcu.
Papier sa minul	Oznámenie, že sa vyskytla chyba na výstupe papiera v určenom zdroji papiera.
Tlač sa zastavila*	Oznámenie, že sa tlač zastavila, pretože sa zasekol papier, prípadne nie je nastavená kazeta na papier.
Chyba tlačiarne	Oznámenie, že sa vyskytla chyba tlačiarne.
Chyba skenera	Oznámenie, že sa vyskytla chyba skenera.
Chyba faxu	Oznámenie, že sa vyskytla chyba faxu.
Chyba Wi-Fi	Oznámenie, že sa vyskytla chyba rozhrania bezdrôtovej siete LAN.
Chyba Vstavaná karta SD	Oznámenie, že sa vyskytla chyba zabudovanej karty SD. Táto položka sa zobrazuje na tlačiarni kompatibilnej s PCL alebo PostScript.
Chyba Doska PDL	Oznámenie, že sa vyskytla chyba substrátu PDL. Táto položka sa zobrazuje na tlačiarni kompatibilnej s PCL alebo PostScript.
Chyba NFC	Oznámenie, že sa vyskytla chyba substrátu NFC.

Aktualizácia firmvéru

Keď je k dispozícii nový firmvér, aktualizáciou firmvéru tlačiarne vylepšíte funkciu alebo vyriešite problém.

Aktualizácia firmvéru tlačiarne pomocou ovládacieho panela

Ak sa dá tlačiareň pripojiť k internetu, môžete aktualizovať firmvér tlačiarne pomocou ovládacieho panela. Môžete tiež nastaviť, aby tlačiareň pravidelne overovala aktualizácie firmvéru a upozornila vás, ak sú nejaké k dispozícii.

1. Na hlavnej obrazovke vyberte položku **Nastav.**
2. Vyberte položky **Všeobecné nastavenia > Správa systému > Aktualizácia firmvéru > Aktualizovať.**

Poznámka:

Vyberte možnosť **Oznámenie > Zap.**, čím nastavíte, aby tlačiareň pravidelne overovala dostupné aktualizácie firmvéru.

3. Vyberte možnosť **Spustiť vyhľadávanie.**
Tlačiareň začne hľadať dostupné aktualizácie.

Nastavenia činnosti a riadenia

4. Ak sa na LCD obrazovke zobrazí hlásenie s informáciou, že je k dispozícii aktualizácia, postupujte podľa pokynov na obrazovke a spustíte aktualizáciu.

Upozornenie:

- ❑ *Kým nebude aktualizácia dokončená, nevypínajte ani neodpájajte tlačiareň. V opačnom prípade by mohlo dôjsť k poruche tlačiarne.*
- ❑ *Ak sa aktualizácia firmvéru nedokončí, prípadne nepodarí, tlačiareň sa nespustí normálne a na LCD obrazovke sa pri nasledujúcom zapnutí tlačiarne zobrazí hlásenie „Recovery Mode“. V takom prípade je potrebné aktualizovať firmvér znova pomocou počítača. Pripojte tlačiareň k počítaču pomocou USB kábla. Dokým je na tlačiarňi zobrazený nápis „Recovery Mode“, nie je možné aktualizovať firmvér cez sieť. Na počítači otvorte svoju webovú stránku spoločnosti Epson a potom si prevezmite najnovší firmvér tlačiarne. Ďalšie kroky nájdete v pokynoch na webovej stránke.*

Aktualizácia firmvéru pomocou aplikácie Web Config

Ak sa dá tlačiareň pripojiť k internetu, môžete aktualizovať firmvér z aplikácie Web Config.

1. Otvorte aplikáciu Web Config a vyberte kartu **Správa zariadenia > Aktualizácia firmvéru**.
2. Kliknite na položku **Spustiť**.

Spustí sa overenie firmvéru. Ak existuje aktualizovaný firmvér, zobrazia sa informácie o firmvéri.

3. Kliknite na tlačidlo **Spustiť** a postupujte podľa pokynov na obrazovke.

Poznámka:

Firmvér môžete aktualizovať aj pomocou aplikácie Epson Device Admin. V zozname zariadení môžete vizuálne overiť údaje o firmvéri. Je to užitočné v prípade, že chcete aktualizovať firmvér viacerých zariadení. Ďalšie podrobnosti nájdete v príručke k aplikácii Epson Device Admin alebo jej Pomocníkovi.

Súvisiace informácie

- ➔ „Otvorenie aplikácie Web Config“ na strane 28
- ➔ „Epson Device Admin“ na strane 125

Aktualizácia firmvéru bez pripojenia k internetu

Do počítača si môžete prevziať firmvér zariadenia z webovej stránky Epson a potom prepojiť zariadenie a počítač káblom USB a aktualizovať firmvér. Ak nemôžete aktualizovať cez sieť, skúste tento spôsob.

1. Otvorte webovú stránku spoločnosti Epson a prevezmite si firmvér.
2. Pripojte počítač obsahujúci prevzatý firmvér k tlačiarňi káblom USB.
3. Dvakrát kliknite na prevzatý súbor .exe.
Spustí sa aplikácia Epson Firmware Updater.
4. Postupujte podľa pokynov na obrazovke.

Registrácia nastavení do predvolby

Môžete uložiť nastavenia napríklad pre funkciu skenovania, kopírovania a faxovania. Tu zaregistrované nastavenia sa zobrazujú v položke **Predv. hod.** na ovládacom paneli tlačiarne. Zaregistrujte ich po dokončení nastavenia jednotlivých funkcií.

Nastaviť môžete nasledujúce funkcie.

- ☐ Skenovať do sieťového priečinka/FTP
- ☐ Skenovať do e-mailu
- ☐ Skenovať do pam. zariadenia
- ☐ Skenovať do cloudu
- ☐ Kopírovať
- ☐ Fax

1. Otvorte aplikáciu Web Config a vyberte kartu **Skenov./Kopírovať** alebo **Fax** > **Predvolené hodnoty**.
2. Vyberte zaregistrované číslo a kliknite na položku **Upraviť**.
3. Vyberte možnosť **Typ**.

Poznámka:

Ak chcete zmeniť položku **Typ** po registrácii, odstráňte zaregistrovanú predvolbu a potom zaregistrujte znova.

4. Kliknite na položku **Ďalej**.
5. Nastavte jednotlivé položky.
Zadajte položku **Názov**: 1 až 30 znakov v kódovaní Unicode (UTF-8).
6. Kliknite na položku **OK**.
Ak je kombinácia hodnoty neplatná, použije sa platná hodnota, ktorá sa upraví automaticky.

Súvisiace informácie

➔ „Otvorenie aplikácie Web Config” na strane 28

Zálohovanie nastavení

Hodnotu nastavenia môžete exportovať z aplikácie Web Config do súboru. Môžete to použiť na zálohovanie kontaktov, hodnôt nastavenia, výmenu tlačiarne atď.

Exportovaný súbor sa nedá upraviť, pretože ide o binárny súbor.

Export nastavení

Export nastavenia tlačiarne.

1. Otvorte aplikáciu Web Config a potom vyberte kartu **Správa zariadenia** > **Hodnota nastavenia exportu a importu** > **Export**.

Nastavenia činnosti a riadenia

2. Vyberte nastavenia, ktoré chcete exportovať.

Vyberte nastavenia, ktoré chcete exportovať. Ak vyberiete nadradenú kategóriu, vedľajšie kategórie budú tiež vybrané. Vedľajšie kategórie, ktoré spôsobujú chyby ich kopírovaním v rámci rovnakej siete (ako napríklad adresy IP a podobne), nemôžu byť vybrané.

3. Zadať heslo na zašifrovanie exportovaného súboru.

Na import súboru je potrebné heslo. Ak nechcete súbor zašifrovať, nechajte to prázdne.

4. Kliknite na položku **Export**.

**Upozornenie:**

*Ak chcete exportovať nastavenia siete tlačiarne, ako napríklad názov tlačiarne a adresa IPv6, vyberte možnosť **Zapnite**, ak chcete vybrať jednotlivé nastavenia zariadenia a potom vyberte ďalšie položky. Pre náhradnú tlačiareň vyberte iba vybrané hodnoty.*

Súvisiace informácie

➔ „Otvorenie aplikácie Web Config” na strane 28

Import nastavení

Exportovaný Web Config súbor importujte do tlačiarne.

**Upozornenie:**

Pri importovaní hodnôt, ktoré obsahujú jednotlivé informácie, ako napríklad názov tlačiarne alebo adresa IP, sa uistite, že v rovnakej sieti neexistuje rovnaká adresa IP. Ak sa adresa IP prekrýva, tlačiareň neodzrkadľuje túto hodnotu.

1. Otvorte aplikáciu Web Config a potom vyberte kartu **Správa zariadenia > Hodnota nastavenia exportu a importu > Importovať**.
2. Vyberte exportovaný súbor a potom zadajte zašifrované heslo.
3. Kliknite na položku **Ďalej**.
4. Vyberte nastavenia, ktoré chcete importovať, a potom kliknite na tlačidlo **Ďalej**.
5. Kliknite na položku **OK**.

Nastavenia sú uplatnené v tlačiarňi.

Riešenie problémov

Pomôcky k riešeniu problémov

☐ Kontrola hlásenia o chybe

Keď sa vyskytne problém, najprv skontrolujte, či na ovládacom paneli tlačiarne alebo na obrazovke ovládača nie sú nejaké hlásenia. Ak máte nastavené upozornenie e-mailom pri výskyte chyby, môžete mať okamžité prehľad o stave.

☐ Správa o sieťovom pripojení

Diagnostikujte stav siete a tlačiarne a potom vytlačte výsledok.

Môžete nájsť diagnostikovanú chybu zo strany tlačiarne.

☐ Kontrola stavu komunikácie

Skontrolujte stav komunikácie serverového počítača alebo klientskeho počítača pomocou príkazu, ako sú napríklad ping a ipconfig.

☐ Test pripojenia

Na kontrolu pripojenia medzi tlačiarňou a poštovým serverom, vykonajte test pripojenia z tlačiarne. Rovnako aj skontrolujte pripojenie z klientskeho počítača k serveru a overte tak stav komunikácie.

☐ Inicializácia nastavení

Ak sa v nastaveniach a stave komunikácie nejaví žiadny problém, problémy sa dajú vyriešiť zakázaním alebo inicializáciou sieťových nastavení tlačiarne a potom opätovným nastavením.

Kontrola stavu tlačiarne

Ak chcete identifikovať problém, skontrolujte stav tlačiarne a siete.

Kontrola hlásenia o chybe

Kontrola hlásenia o chybe z upozornenia e-mailom

Keď je nastavené upozornenie e-mailom, skontrolujte hlásenie o chybe odoslané z tlačiarne.

Ak sú v upozornení e-mailom pokyny na vyriešenie problému, postupujte podľa nich.

Súvisiace informácie

➔ „Prijímanie emailových oznámení pri výskyte udalostí” na strane 97

Kontrola hlásení na LCD obrazovke

Ak je na displeji LCD zobrazené chybové hlásenie, postupujte podľa pokynov na obrazovke alebo použite nižšie uvedené riešenia.

Riešenie problémov

Chybové hlásenia	Príčiny a riešenia
Chyba tlačiarne. Napájanie vypnite a znovu zapnite. Podrobnosti nájdete v dokumentácii.	<p><input type="checkbox"/> Príčiny: V tlačiarňi je cudzorodá látka, prípadne sa vyskytla chyba tlačiarne.</p> <p><input type="checkbox"/> Riešenia: Z tlačiarne odstráňte všetok papier a ochranný materiál. Ak sa stále zobrazuje chybové hlásenie, obráťte sa oddelenie technickej podpory spoločnosti Epson.</p>
Minul sa papier v XX. Vložte papier. Veľkosť papiera: XX/Typ papiera: XX	<p><input type="checkbox"/> Príčiny: Nie je žiadny papier.</p> <p><input type="checkbox"/> Riešenia: Vložte papier a potom úplne zasunúť súčasť zásobníka papiera.</p>
Musíte vymeniť kazetu Jednotka zásobníka atramentu.	<p><input type="checkbox"/> Príčiny: Vyčerpal sa atrament.</p> <p><input type="checkbox"/> Riešenia: S cieľom dosiahnutia maximálnej kvality tlače a ochrany tlačovej hlavy zostáva v kazete bezpečnostná rezerva atramentu, keď tlačiareň signalizuje, že je čas na výmenu kazety. Atramentovú kazetu vymeňte vždy, keď sa zobrazí výzva na jej výmenu.</p>
Skrinka údržby nie je rozpoznávaný. Vložte ho správne.	<p><input type="checkbox"/> Príčiny: Údržbová kazeta nie je nainštalovaná správne.</p> <p><input type="checkbox"/> Riešenia: Skontrolujte stav inštalácie údržbovej kazety a potom ju správne nainštalujte.</p>
Skrinka údržby je na konci svojej životnosti. Musíte ju vymeniť.	<p><input type="checkbox"/> Príčiny: Údržbovej kazete skončila servisná životnosť.</p> <p><input type="checkbox"/> Riešenia: Vymeňte podľa návodu údržbovú kazetu.</p>
Skrinka údržby dosiahla koniec svojej prevádzkovej životnosti. Vypnite napájanie a vymeňte ju.	<p><input type="checkbox"/> Príčiny: Údržbová kazeta nemá dostatočnú kapacitu na čistenie hlavy.</p> <p><input type="checkbox"/> Riešenia: Vypnite napájanie tlačiarne a potom vymeňte údržbovú kazetu.</p>
Vyberte skrinku údržby a znovu vložte.	<p><input type="checkbox"/> Príčiny: Údržbová kazeta nie je rozpoznávaná správne.</p> <p><input type="checkbox"/> Riešenia: Vytiahnite údržbovú kazetu a potom ju nainštalujte znova. Ak nie je ani po tom rozpoznávaná, vymeňte ju za novú.</p>
Aut. zob. nas. pap. je nast. na Vypnúť. Niektoré funkcie nemusia byť k disp. Podrobnosti si pozrite v dokumentácii.	<p><input type="checkbox"/> Príčiny: Funkcia Aut. zob. nas. pap. je vypnutá.</p> <p><input type="checkbox"/> Riešenia: Ak je nastavenie Aut. zob. nas. pap. vypnuté, nemôžete použiť funkciu AirPrint. Ak používate režim AirPrint, povoľte to.</p>

Riešenie problémov

Chybové hlásenia	Príčiny a riešenia
Nezistil sa žiadny oznamovací tón.	<p><input type="checkbox"/> Príčiny:</p> <p>Pri odosielaní faxu nie je zistený žiadny tón volby.</p> <p><input type="checkbox"/> Riešenia:</p> <p>Tento problém sa dá vyriešiť tak, že vyberiete položky Nastav. > Všeobecné nastavenia > Nastavenia faxu > Zákl. nastavenia > Typ linky a potom vyberiete položku PBX. Ak váš telefónny systém vyžaduje kód externého prístupu pre prístup k externej linke, nastavte po výbere možnosti PBX prístupový kód. Namiesto skutočného prístupového kódu použite pri zadávaní externého faxového čísla znak # (mriežka). Vďaka tomu je spojenie bezpečnejšie.</p> <p>Ak sa chybové hlásenie stále zobrazuje, vypnite nastavenie Zist. oznam. tónu. Vypnutie tejto funkcie však môže spôsobiť vynechanie prvej číslice faxového čísla a zaslanie faxu na nesprávne číslo.</p>
Nepodarilo sa prijať faxy, pretože kapacita faxových údajov je plná. Podrobnosti zobrazíte ťuknutím na Job/Status v spodnej časti hlavnej obrazovky.	<p><input type="checkbox"/> Príčiny:</p> <p>Kapacita pamäte pre fax je nedostatočná.</p> <p><input type="checkbox"/> Riešenia:</p> <p>Prijaté faxy sa môžu hromadiť bez spracovania z nasledujúcich dôvodov.</p> <p><input type="checkbox"/> Nedá sa tlačiť, pretože došlo k chybe tlačiarne.</p> <p>Odstráňte chybu tlačiarne. Ak si chcete pozrieť podrobnosti a riešenia na odstránenie chyby, stlačte tlačidlo  a potom vyberte položku Stav tlačiarne.</p> <p><input type="checkbox"/> Nemožno uložiť v počítači alebo na pamäťové zariadenie.</p> <p>Ak chcete skontrolovať, či sú prijaté faxy uložené alebo nie, stlačte tlačidlo  a potom vyberte položku Stav úlohy. Ak chcete uložiť prijaté faxy, zapnite počítač alebo k tlačiarne pripojte pamäťové zariadenie.</p>
Komb. adresy IP a masky pods. je neplatná. Viac podrob. si pozrite v dokumentácii.	<p><input type="checkbox"/> Príčiny:</p> <p>Nastavená kombinácia IP adresy je neplatná.</p> <p><input type="checkbox"/> Riešenia:</p> <p>Zadajte správnu IP adresu alebo predvolenú bránu.</p>
Ak chcete používať cloudové služby, aktualizujte si koreňový certifikát.	<p><input type="checkbox"/> Príčiny:</p> <p>Platnosť hlavného certifikátu používaného pre cloudové služby uplynula.</p> <p><input type="checkbox"/> Riešenia:</p> <p>Spustite aplikáciu Web Config a potom aktualizuje hlavný certifikát.</p> <p>Zabezpečenie siete — Aktualizácia koreňového certifikátu</p>

Riešenie problémov

Chybové hlásenia	Príčiny a riešenia
Recovery Mode	<p><input type="checkbox"/> Príčiny:</p> <p>Aktualizácia firmvéru nebola úspešná a nedá sa vrátiť do normálneho režimu.</p> <p><input type="checkbox"/> Riešenia:</p> <p>Tlačiareň sa spustila v režime obnovovania, pretože zlyhala aktualizácia firmvéru. Zopakujte pokus o aktualizáciu firmvéru vykonaním nižšie uvedených krokov.</p> <ol style="list-style-type: none"> 1. Pripojte počítač s tlačiarňou káblom USB. (V režime obnovovania nie je možné vykonať aktualizáciu firmvéru po sieti.) 2. Pozrite si ďalšie pokyny na miestnej webovej lokalite spoločnosti Epson.

Kód chyby v stavovej ponuke

Ak sa úloha nedokončí správne, skontrolujte kód chyby zobrazený v histórii každej úlohy. Kód chyby môžete skontrolovať stlačením tlačidla , a potom vyberte **Stav úlohy**. Pre nájdenie problému a jeho riešenia si pozrite nasledujúcu tabuľku.

Kód	Problémy a príčiny	Riešenia
001	Produkt bol vypnutý z dôvodu poruchy napájania.	–
109	Prijatý fax bol už vymazaný.	–
110	Úloha bola vytlačená len na jednej strane, pretože vložený papier nepodporuje obojstrannú tlač.	Ak chcete vykonať obojstrannú tlač, vložte papier, ktorý podporuje obojstrannú tlač.
201	Pamäť je plná.	<p><input type="checkbox"/> Vytlačte prijaté faxy z položky Stav úlohy v časti Job/Status.</p> <p><input type="checkbox"/> Vymažte prijaté faxy uložené v schránke prijatých správ z Stav úlohy v Job/Status.</p> <p><input type="checkbox"/> Ak zasielate čiernobiely fax do jedného umiestnenia, môžete ho zaslať pomocou funkcie Direct Send.</p> <p><input type="checkbox"/> Rozdeľte originály na dva alebo viaceré a zašlite ich vo viacerých dávkach.</p>
202	Linka odpojilo prijímajúce zariadenie.	Chvíľu počkajte, a potom sa pokúste znovu.
203	Produkt nedokáže detegovať tón vytáčania.	<p><input type="checkbox"/> Skontrolujte, či je telefónny kábel správne pripojený a či telefónna linka funguje.</p> <p><input type="checkbox"/> Ak je tlačiareň pripojená k PBX alebo terminálovému adaptéru, zmeníte nastavenie Typ linky na PBX.</p> <p><input type="checkbox"/> Vyberte položky Nastav. > Všeobecné nastavenia > Nastavenia faxu > Zákl. nastavenia > Zist. oznam. tónu a potom vypnite nastavenie tónu vytáčania.</p>
204	Prijímajúce zariadenie je zaneprázdnené.	Chvíľu počkajte, a potom sa pokúste znovu.
205	Prijímajúce zariadenie neodpovedá.	Chvíľu počkajte, a potom sa pokúste znovu.

Riešenie problémov

Kód	Problémy a príčiny	Riešenia
206	Telefónny kábel je nesprávne zapojený do portu LINE a EXT. na produkte.	Skontrolujte pripojenie portu LINE a EXT. na tlačiarni.
207	Produkt nie je pripojený k telefónnej linke.	Pripojte telefónny kábel k telefónnej linke.
208	Fax nebolo možné zaslať niektorým z uvedených príjemcov.	Ak chcete skontrolovať neúspešné umiestnenia, pre predchádzajúce faxy vytlačte hlásenie Zázn.fax alebo Posledný prenos z ponuky Faxová správa v režime Fax. Keď je zapnuté nastavenie Uložiť údaje o poruch. , môžete fax znovu poslať z položky Stav úlohy v ponuke Job/Status .
301	Na pamäťovom zariadení nie je dostatok priestoru pre uloženie údajov.	<input type="checkbox"/> Zväčšite úložný priestor v pamäťovom zariadení. <input type="checkbox"/> Znížte počet dokumentov. <input type="checkbox"/> Znížte rozlíšenie skenovania, alebo zvýšte kompresný pomer, aby ste zmenšili veľkosť naskenovaného obrázku.
302	Pamäťové zariadenie je chránené pred zápisom.	Vypnite ochranu pamäťového zariadenia pred zápisom.
303	Nebol vytvorený žiadny priečinok pre uloženie naskenovaného obrázku.	Vložte iné pamäťové zariadenie.
304	Pamäťové zariadenie bolo odstránené.	Znovu vložte pamäťové zariadenie.
305	Počas ukladania údajov na pamäťové zariadenie sa vyskytla chyba.	V prípade, že zariadenie je prístupné z počítača, chvíľu počkajte a potom skúste znova.
306	Pamäť je plná.	Počkajte, pokým sa dokončia ostatné prebiehajúce úlohy.
311	Počas konfigurácie funkcie skenovania do e-mailu sa vyskytla chyba servera DNS.	<input type="checkbox"/> Vyberte položky Nastav. > Všeobecné nastavenia > Nastavenie siete > Rozšírené > TCP/IP a potom skontrolujte nastavenia DNS. <input type="checkbox"/> Skontrolujte nastavenia DNS servera, počítača a prístupového bodu.
312	Počas komunikácie funkcie skenovania do e-mailu sa vyskytla chyba overovania.	Vyberte položky Nastav. > Všeobecné nastavenia > Nastavenie siete > Rozšírené > E-mailový server > Nastavenia servera a potom skontrolujte nastavenia servera.
313	Počas komunikácie funkcie skenovania do e-mailu sa vyskytla chyba komunikácie.	<input type="checkbox"/> Ak chcete skontrolovať, či je tlačiareň pripojená k sieti, vytlačte správu o sieťovom pripojení. <input type="checkbox"/> Ak chcete skontrolovať nastavenia e-mailového servera, vyberte Nastav. > Všeobecné nastavenia > Nastavenie siete > Rozšírené > E-mailový server > Nastavenia servera . Spustením kontroly pripojenia môžete skontrolovať príčinu chyby. <input type="checkbox"/> Spôsob overenia nastavení a e-mailový server sa nemusia zhodovať. Ak vyberiete Vyp. ako metódu overenia, uistite sa, že metóda overenia e-mailového servera je nastavená na Žiadne .

Riešenie problémov

Kód	Problémy a príčiny	Riešenia
314	Veľkosť údajov prekračuje maximálnu veľkosť stanovenú pre priložené súbory.	<input type="checkbox"/> Zvýšte v nastaveniach skenovania hodnotu nastavenia Max. veľ. pril. Súboru . <input type="checkbox"/> Znížte rozlíšenie skenovania, alebo zvýšte kompresný pomer, aby ste zmenšili veľkosť naskenovaného obrázku.
315	Pamäť je plná.	Po dokončení prebiehajúcich tlačových úloh sa pokúste znovu.
321	Počas komunikácie funkcie skenovania do sieťového priečinka/FTP sa vyskytla chyba servera DNS.	<input type="checkbox"/> Vyberte položky Nastav. > Všeobecné nastavenia > Nastavenie siete > Rozšírené > TCP/IP a potom skontrolujte nastavenia DNS. <input type="checkbox"/> Skontrolujte nastavenia DNS servera, počítača a prístupového bodu.
322	Počas komunikácie funkcie skenovania do sieťového priečinka/FTP sa vyskytla chyba overovania.	Skontrolujte nastavenia Umiestnenie .
323	Počas komunikácie funkcie skenovania do sieťového priečinka/FTP sa vyskytla chyba komunikácie.	<input type="checkbox"/> Skontrolujte nastavenia Umiestnenie . <input type="checkbox"/> Ak chcete skontrolovať, či je tlačiareň pripojená k sieti, vytlačte správu o sieťovom pripojení.
324	V uvedenom priečinku už existuje súbor s rovnakým názvom.	<input type="checkbox"/> Vymažte súbor s rovnakým názvom. <input type="checkbox"/> Zmeňte predponu názvu súboru v nastavení Nastavenia súboru .
325 326	V určenom priečinku nie je dostatok priestoru pre uloženie údajov.	<input type="checkbox"/> Zväčšite úložný priestor v uvedenom priečinku. <input type="checkbox"/> Znížte počet dokumentov. <input type="checkbox"/> Znížte rozlíšenie skenovania, alebo zvýšte kompresný pomer, aby ste zmenšili veľkosť naskenovaného obrázku.
327	Pamäť je plná.	Počkajte, pokým sa dokončia ostatné prebiehajúce úlohy.
328	Umiestnenie je nesprávne alebo umiestnenie neexistuje.	Skontrolujte nastavenia Umiestnenie .
331	Počas získavania zoznamu umiestnení nastala chyba komunikácie.	Ak chcete skontrolovať, či je tlačiareň pripojená k sieti, vytlačte správu o sieťovom pripojení.
332	Na cieľovom úložisku nie je dostatok priestoru pre uloženie naskenovaného obrázku.	Znížte počet dokumentov.
333	Umiestnenie nebolo možné nájsť, pretože informácie o umiestnení boli nahrané na server pred odoslaním naskenovaného obrázka.	Zvoľte umiestnenie znovu.
334	Počas zasielania naskenovaného obrázka nastala chyba.	–
341	Nastala chyba komunikácie.	Skontrolujte pripojenia tlačiarne a počítača. Ak sa pripájate cez sieť a chcete skontrolovať, či je tlačiareň pripojená k sieti, vytlačte správu o sieťovom pripojení.
401	Na pamäťovom zariadení nie je dostatok priestoru pre uloženie údajov.	Zväčšite úložný priestor v pamäťovom zariadení.

Riešenie problémov

Kód	Problémy a príčiny	Riešenia
402	Pamäťové zariadenie je chránené pred zápisom.	Vypnite ochranu pamäťového zariadenia pred zápisom.
404	Pamäťové zariadenie bolo odstránené.	Znovu vložte pamäťové zariadenie.
405	Počas ukladania údajov na pamäťové zariadenie sa vyskytla chyba.	<input type="checkbox"/> Znovu vložte pamäťové zariadenie. <input type="checkbox"/> Vyberte iné pamäťové zariadenie, v ktorom ste pomocou funkcie Vytvoriť prieč. na uloženie vytvorili zložku.
411	V komunikácii odoslania faxom prijatého dokumentu pomocou e-mailu sa vyskytla chyba servera DNS.	<input type="checkbox"/> Vyberte položky Nastav. > Všeobecné nastavenia > Nastavenie siete > Rozšírené > TCP/IP a potom skontrolujte nastavenia DNS. <input type="checkbox"/> Skontrolujte nastavenia DNS servera, počítača a prístupového bodu.
412	V komunikácii odoslania faxom prijatého dokumentu pomocou e-mailu sa vyskytla chyba overovania.	Vyberte položky Nastav. > Všeobecné nastavenia > Nastavenie siete > Rozšírené > E-mailový server > Nastavenia servera a potom skontrolujte nastavenia servera.
413	V komunikácii odoslania faxom prijatého dokumentu pomocou e-mailu sa vyskytla chyba komunikácie.	<input type="checkbox"/> Ak chcete skontrolovať nastavenia e-mailového servera, vyberte Nastav. > Všeobecné nastavenia > Nastavenie siete > Rozšírené > E-mailový server > Nastavenia servera . Spustením kontroly pripojenia môžete skontrolovať príčinu chyby. <input type="checkbox"/> Spôsob overenia nastavení a e-mailový server sa nemusia zhodovať. Ak vyberiete Vyp. ako metódu overenia, uistite sa, že metóda overenia e-mailového servera je nastavená na Žiadne . <input type="checkbox"/> Ak chcete skontrolovať, či je tlačiareň pripojená k sieti, vytlačte správu o sieťovom pripojení.
421	V komunikácii odoslania faxom prijatého dokumentu do zdieľaného priečinka sa vyskytla chyba servera DNS.	<input type="checkbox"/> Vyberte položky Nastav. > Všeobecné nastavenia > Nastavenie siete > Rozšírené > TCP/IP a potom skontrolujte nastavenia DNS. <input type="checkbox"/> Skontrolujte nastavenia DNS servera, počítača a prístupového bodu.
422	V komunikácii odoslania faxom prijatého dokumentu do zdieľaného priečinka sa vyskytla chyba overovania.	Vyberte možnosti Nastav. > Všeobecné nastavenia > Nastavenia faxu > Nastavenia príjmu > Nastavenia ulož./presm. a potom skontrolujte nastavenia priečinka, ktorý ste vybrali v možnosti Cieľ uloženia/presmerov..
423	V komunikácii odoslania faxom prijatého dokumentu do zdieľaného priečinka sa vyskytla chyba komunikácie.	<input type="checkbox"/> Ak chcete skontrolovať, či je tlačiareň pripojená k sieti, vytlačte správu o sieťovom pripojení. <input type="checkbox"/> Vyberte možnosti Nastav. > Všeobecné nastavenia > Nastavenia faxu > Nastavenia príjmu > Nastavenia ulož./presm. a potom skontrolujte nastavenia priečinka, ktorý ste vybrali v možnosti Cieľ uloženia/presmerov..
425	V cieľovom priečinku nie je dostatok priestoru na uloženie údajov.	Zväčšite miesto na ukladanie v cieľovom priečinku.

Riešenie problémov

Kód	Problémy a príčiny	Riešenia
428	Umiestnenie je nesprávne alebo umiestnenie neexistuje.	Vyberte možnosti Nastav. > Všeobecné nastavenia > Nastavenia faxu > Nastavenia prijmu > Nastavenia ulož./presm. a potom skontrolujte nastavenia priečinka, ktorý ste vybrali v možnosti Cieľ uloženia/presmerov.

Kontrola displeja na paneli vzdialenej tlačiarne

Pomocou aplikácie Web Config môžete skontrolovať displej panela vzdialenej tlačiarne.

- Spustíte aplikáciu Web Config pre tlačiareň, ktorú chcete skontrolovať.
Keď dostanete upozornenie e-mailom, môžete aplikáciu Web Config spustiť cez URL adresu v e-mailovej správe.
- Vyberte kartu **Stav > Snímka panela**.
Aktuálny panel tlačiarne je zobrazený v aplikácii Web Config.
Ak chcete aktualizovať, kliknite na tlačidlo **Obnoviť**.

Tlač správy o sieťovom pripojení

Môžete vytlačiť správu o sieťovom pripojení a skontrolovať tak stav medzi tlačiarňou a prístupovým bodom.

- Vložte papiere.
- Na hlavnej obrazovke vyberte položku **Nastav.**
- Vyberte položky **Všeobecné nastavenia > Nastavenie siete > Kontrola pripojenia**.
Spustí sa kontrola pripojenia.
- Vyberte možnosť **Vytlačiť kontrolnú správu**.
- Vytlačte správu o sieťovom pripojení.
Ak sa vyskytne chyba, skontrolujte správu o sieťovom pripojení a potom postupujte podľa vytlačených riešení.
- Zatvorte obrazovku.

Súvisiace informácie

➔ „Hlásenia a riešenia v správe o sieťovom pripojení” na strane 111

Hlásenia a riešenia v správe o sieťovom pripojení

Skontrolujte hlásenia a kódy chýb v správe o sieťovom pripojení a potom postupujte podľa riešení.

Check Network Connection

Check Result FAIL

Error code (E-7)

See the Network Status and check if the Network Name (SSID) is the SSID you want to connect.
If the SSID is correct, make sure to enter the correct password and try again.

If your problems persist,
see your documentation for help and networking tips.

Checked Items

Wireless Network Name (SSID) Check	PASS
Communication Mode Check	PASS
Security Mode Check	PASS
MAC Address Filtering Check	PASS
Security Key/Password Check	FAIL
IP Address Check	Unchecked
Detailed IP Setup Check	Unchecked

Network Status

Printer Model	XX-XXX XXX Series
IP Address	0.0.0.0
Subnet Mask	255.255.255.0
Default Gateway	
Network Name (SSID)	XXXXXXXXXXXX
Communication Mode	WPA2-PSK (AES)
Signal Strength	Poor
MAC Address	44:D2:44:DA:C0:43

a. Kód chyby

b. Hlásenia v položke Sieťové prostredie

E-1

Hlásenie:

Skontrolujte, či je sieťový kábel a či sú sieťové zariadenia, ako napr. rozbočovač, smerovač alebo prístupový bod zapnuté.

Riešenia:

- ☐ Uistite sa, či je kábel siete Ethernet pripojený k tlačiarni, rozbočovaču alebo inému sieťovému zariadeniu.
- ☐ Uistite sa, či sú rozbočovač alebo iné sieťové zariadenia zapnuté.
- ☐ Ak chcete pripojiť tlačiareň cez Wi-Fi, urobte znova nastavenia Wi-Fi pre tlačiareň, pretože bola zakázaná.

E-2, E-3, E-7

Hlásenie:

Nenašli sa žiadne názvy bezdrôtovej siete (SSID). Skontrolujte, či je smerovač/prístupový bod zapnutý a bezdrôtová sieť (SSID) je správne nastavená. Obráťte sa pre pomoc na správcu siete.

Nenašli sa žiadne názvy bezdrôtovej siete (SSID). Skontrolujte, či názov bezdrôtovej siete (SSID) počítača, ktorý chcete pripojiť je správne nastavený. Obráťte sa pre pomoc na správcu siete.

Zadaný bezpečnostný kľúč/heslo sa nezhoduje s tým, ktoré je nastavené pre smerovač/prístupový bod. Skontrolujte bezpečnostný kľúč/heslo. Obráťte sa pre pomoc na správcu siete.

Riešenia:

- ☐ Uistite sa, či je prístupový bod zapnutý.
- ☐ Skontrolujte, či sú počítač alebo zariadenie pripojené k prístupovému bodu správne.
- ☐ Vypnite prístupový bod. Počkajte asi 10 sekúnd a potom znova zapnite.
- ☐ Umiestnite tlačiareň bližšie k prístupovému bodu a odstráňte všetky prekážky medzi nimi.
- ☐ Ak ste SSID zadali ručne, skontrolujte, či je správne. Skontrolujte SSID v časti **Stav siete** v správe o sieťovom pripojení.
- ☐ Ak má prístupový bod viaceré SSID, vyberte zobrazené SSID. Keď SSID používa nekompatibilnú frekvenciu, tlačiareň ho nezobrazuje.
- ☐ Ak používate na nadviazanie sieťového pripojenia tlačidlo Push Button Setup, uistite sa, či prístupový bod podporuje funkciu WPS. Nie je možné použiť tlačidlo Push Button Setup, ak prístupový bod nepodporuje funkciu WPS.
- ☐ Zaistite, aby boli v názve SSID len znaky ASCII (písmená, číslice a symboly). Tlačiareň nemôže zobraziť SSID, ktoré obsahuje iné znaky než ASCII.
- ☐ Pred pripojením k prístupovému bodu sa uistite, že poznáte SSID a heslo. Ak používate prístupový bod s jeho predvolenými nastaveniami, SSID a heslo sú na štítku na prístupovom bode. Ak nepoznate SSID a heslo, poskytnite vám ich osoba, ktorá nainštalovala prístupový bod, prípadne si pozrite dokumentáciu k prístupovému bodu.
- ☐ Keď pripájate k SSID vygenerovanému pomocou funkcie zosieťovania na inteligentnom zariadení, skontrolujte SSID a heslo v dokumentácii, ktorá bola priložená k inteligentnému zariadeniu.
- ☐ Ak sa pripojenie cez Wi-Fi občas preruší, skontrolujte ďalej uvedené podmienky. Ak sa tohto prípadu týkajú nejaké z týchto podmienok, vynulujte nastavenia siete prevzatím a spustením softvéru z nasledujúcej webovej stránky.
<http://epson.sn> > **Nastavenie**
 - ☐ Iné inteligentné zariadenie bolo pridané do siete pomocou tlačidla.
 - ☐ Sieť Wi-Fi bola nastavená iným spôsobom a nie pomocou tlačidla.

E-5

Hlásenie:

Režim zabezpečenia (napr. WEP, WPA) sa nezhoduje s aktuálnym nastavením tlačiarne. Skontrolujte režim zabezpečenia. Obráťte sa pre pomoc na správcu siete.

Riešenie problémov

Riešenia:

Uistite sa, či je typ zabezpečenia prístupového bodu nastavený na jeden z nasledujúcich. Ak nie je, zmeňte typ zabezpečenia na prístupovom bode a potom vynulujte nastavenia siete na tlačiarňu.

- ☐ WEP-64 bitové (40 bitov)
- ☐ WEP-128 bitové (104 bitov)
- ☐ WPA PSK (TKIP/AES)*
- ☐ WPA2 PSK (TKIP/AES)*
- ☐ WPA (TKIP/AES)
- ☐ WPA2 (TKIP/AES)

* WPA PSK je tiež známe ako WPA Personal. WPA2 PSK je tiež známe ako WPA2 Personal.

E-6

Hlásenie:

MAC adresa tlačiarne môže byť filtrovaná. Skontrolujte, či má smerovač/prístupový bod obmedzenia ako napríklad filtrovanie MAC adresy. Pozrite si dokumentáciu k smerovaču/prístupovému bodu alebo sa obráťte pre pomoc na správcu siete.

Riešenia:

- ☐ Skontrolujte, či je filtrovanie adries MAC vypnuté. Ak je zapnuté, zaregistrujte adresu MAC tlačiarne, aby nebola filtrovaná. Pozrite si dokumentáciu k prístupovému bodu, kde nájdete ďalšie podrobnosti. Adresu MAC tlačiarne môžete skontrolovať v časti **Stav siete** v správe o sieťovom pripojení.
- ☐ Ak je v režime zabezpečenia WEP na prístupovom bode aktivované zdieľané overenie, uistite sa, či máte správny overovací kód a index.
- ☐ Ak je počet pripojiteľných zariadení na prístupovom bode menší než počet zariadení, ktoré chcete pripojiť, urobte nastavenia na prístupovom bode a zvýšte počet pripojiteľných zariadení. Pozrite si dokumentáciu k prístupovému bodu, kde nájdete informácie o nastaveniach.

E-8

Hlásenie:

K tlačiarňu je priradená nesprávna IP adresa. Skontrolujte nastavenie IP adresy sieťového zariadenia (rozbočovača, smerovača alebo prístupového bodu). Obráťte sa pre pomoc na správcu siete.

Riešenia:

- ☐ Aktivujte funkciu DHCP na prístupovom bode, ak je nastavenie Získať IP adresu nastavená na možnosť **Automaticky**.
- ☐ Ak je nastavenie Získať IP adresu nastavená na tlačiarňu na možnosť Ručne, ručne nastavená IP adresa je mimo rozsah (napríklad: 0.0.0.0) a je to neplatné. Nastavte platnú IP adresu z ovládacieho panela tlačiarne alebo pomocou aplikácie Web Config.

E-9

Hlásenie:

Skontrolujte nastavenie pripojenia a siete počítača alebo iného zariadenia. K dispozícii je pripojenie pomocou EpsonNet Setup. Obráťte sa pre pomoc na správcu siete.

Riešenia:

Skontrolujte nasledujúce.

- ☐ Zariadenia sú zapnuté.
- ☐ Môžete mať prístup k internetu a ďalším počítačom alebo sieťovým zariadeniam v rovnakej sieti zo zariadení, ktoré chcete pripojiť k tlačiarňi.

Ak sa tlačiareň a sieťové zariadenia po overení hore uvedeného stále nemôžu pripojiť, vypnite prístupový bod. Počkajte asi 10 sekúnd a potom znova zapnite. Potom vynulujte nastavenia siete prevzatím a spustením inštaláčného programu z nasledujúcej webovej stránky.

<http://epson.sn> > Nastavenie

E-10

Hlásenie:

Skontrolujte IP adresu, masku podsiete a predvolenú bránu. K dispozícii je pripojenie pomocou EpsonNet Setup. Obráťte sa pre pomoc na správcu siete.

Riešenia:

Skontrolujte nasledujúce.

- ☐ Ďalšie zariadenia v sieti sú zapnuté.
- ☐ Sieťové adresy (IP adresa, maska podsiete a predvolená brána) sú správne, ak ste na tlačiarňi nastavili možnosť Získať IP adresu na Ručne.

Vynulujte sieťovú adresu, ak sú nesprávne. IP adresu, masku podsiete a predvolenú bránu môžete skontrolovať v časti **Stav siete** v správe o sieťovom pripojení.

Keď je funkcia DHCP aktivovaná, zmeňte na tlačiarňi položku Získať IP adresu na možnosť **Automaticky**. Ak chcete nastaviť IP adresu ručne, skontrolujte IP adresu v časti **Stav siete** v správe o sieťovom pripojení a potom na obrazovke nastavenia siete vyberte možnosť Ručne. Nastavte masku podsiete na [255.255.255.0].

Ak sa tlačiareň a sieťové zariadenia stále nemôžu pripojiť, vypnite prístupový bod. Počkajte asi 10 sekúnd a potom znova zapnite.

E-11

Hlásenie:

Nastavenie je neúplné. Skontrolujte predvolené nastavenie brány. K dispozícii je pripojenie pomocou nastavenia systému EpsonNet. Obráťte sa pre pomoc na správcu siete.

Riešenie problémov**Riešenia:**

Skontrolujte nasledujúce.

- ☐ Adresa predvolenej brány je správna, keď ste na tlačiarňi nastavili TCP/IP na možnosť Ručne.
- ☐ Zariadenie, ktoré ste nastavili ako predvolenú bránu, je zapnuté.

Nastavte správnu adresu predvolenej brány. Adresu predvolenej brány môžete skontrolovať v časti **Stav siete** v správe o sieťovom pripojení.

E-12**Hlásenie:**

Skontrolujte nasledovné -či je zadaný správny bezpečnostný kľúč/heslo -či je index bezpečnostného kľúča/hesla nastavený na prvé číslo -či je správna IP adresa, maska podsiete alebo predvolené nastavenie brány Obráťte sa pre pomoc na správcu siete.

Riešenia:

Skontrolujte nasledujúce.

- ☐ Ďalšie zariadenia v sieti sú zapnuté.
- ☐ Sieťové adresy (IP adresa, maska podsiete a predvolená brána) sú správne, ak ste ich zadávali ručne.
- ☐ Sieťové adresy iných zariadení (maska podsiete a predvolená brána) sú rovnaké.
- ☐ IP adresa nie je v konflikte s inými zariadeniami.

Ak sa tlačiareň a sieťové zariadenia po overení hore uvedeného stále nemôžu pripojiť, skúste nasledujúce.

- ☐ Vypnite prístupový bod. Počkajte asi 10 sekúnd a potom znova zapnite.
- ☐ Pomocou inštaláčného programu urobte znova nastavenia siete. Môžete ho spustiť z nasledujúcej webovej stránky.

<http://epson.sn> > **Nastavenie**

- ☐ Môžete zaregistrovať viac hesiel na prístupovom bode, ktorý používa typ zabezpečenia WEP. Ak sú zaregistrované viaceré heslá, skontrolujte, či je prvé zaregistrované heslo nastavené na tlačiarňi.

E-13**Hlásenie:**

Skontrolujte nasledovné -či je zadaný správny bezpečnostný kľúč/heslo -či je index bezpečnostného kľúča/hesla nastavený na prvé číslo -či je správne pripojenie a nastavenie siete počítača alebo iného zariadenia Obráťte sa pre pomoc na správcu siete.

Riešenia:

Skontrolujte nasledujúce.

- ☐ Sieťové zariadenia, ako sú napríklad prístupový bod, rozbočovač a smerovač, sú zapnuté.
- ☐ Nastavenie TCP/IP pre sieťové zariadenia neboli urobené ručne. (Ak je nastavenie TCP/IP na tlačiarňi automatické, pričom nastavenie TCP/IP pre iné sieťové zariadenia je robené ručne, sieť tlačiarne sa môže líšiť od siete iných zariadení.)

Riešenie problémov

Ak to po overení hore uvedeného stále nefunguje, skúste nasledujúce.

- ☐ Vypnite prístupový bod. Počkajte asi 10 sekúnd a potom znova zapnite.
- ☐ Urobte pomocou inštaláčného programu nastavenia siete na počítači, ktorý je v rovnakej sieti. Môžete ho spustiť z nasledujúcej webovej stránky.

<http://epson.sn> > Nastavenie

- ☐ Môžete zaregistrovať viac hesiel na prístupovom bode, ktorý používa typ zabezpečenia WEP. Ak sú zaregistrované viaceré heslá, skontrolujte, či je prvé zaregistrované heslo nastavené na tlačiarňu.

Hlásenia v sieťovom prostredí

Hlásenie	Riešenie
*Zistili sa názvy viacerých sietí (SSID), ktoré zodpovedajú zadanému názvu siete (SSID). Skontrolujte názov siete (SSID).	Rovnaké SSID možno bolo nastavené na viacerých prístupových bodoch. Skontrolujte nastavenia na prístupových bodoch a zmeňte SSID.
Prostredie Wi-Fi sa potrebuje vylepšiť. Vypnite bezdrôtový smerovač a potom ho zase zapnite. Ak sa pripojenie nezlepší, pozrite si dokumentáciu bezdrôtového smerovača.	Po premiestnení tlačiarne bližšie k prístupovému bodu a odstránení prekážok medzi nimi vypnite prístupový bod. Počkajte asi 10 sekúnd a potom znova zapnite. Ak sa stále nepripojí, pozrite si dokumentáciu priloženú k prístupovému bodu.
*Viac zariadení sa nemôže pripojiť. Ak chcete pridať ďalšie, odpojte jedno z prip. zariadení.	Počítač a inteligentné zariadenia, ktoré možno pripojiť súčasne, sú plne pripojené v režime Wi-Fi Direct (Jednoduchý prístupový bod). Ak chcete pridať ďalší počítač alebo inteligentné zariadenie, odpojte najprv jedno z pripojených zariadení. Pomocou hárku so stavom pripojenia alebo cez ovládací panel tlačiarne môžete overiť počet bezdrôtových zariadení, ktoré sa dajú pripojiť súčasne, a počet pripojených zariadení.

Kontrola stavu komunikácie

Skontrolujte, či je komunikácia medzi tlačiarňou a počítačom správna a postupujte na vyriešenie problémov.

Kontrola protokolu pre server a sieťové zariadenie

Ak sa v sieťovom pripojení vyskytne nejaký problém, môžete identifikovať príčinu kontrolou protokolu pre poštový server alebo server LDAP, prípadne kontrolou stavu pomocou systémového protokolu pre sieťové zariadenie, ako je napríklad rozbočovač, prípadne kontrolou príkazov.

Tlač hárku stavu siete

Po jeho vytlačení môžete skontrolovať podrobné informácie o sieti.

1. Vložte papiere.
2. Na hlavnej obrazovke vyberte položku **Nastav..**
3. Vyberte položky **Všeobecné nastavenia > Nastavenie siete > Stav siete.**
4. Vyberte možnosť **List so stav. tlače.**

Riešenie problémov

5. Skontrolujte hlásenie a potom vytlačte hárok so stavom siete.

6. Zatvorte obrazovku.

Po určitom čase sa obrazovka automaticky zatvorí.

Overenie komunikácie medzi zariadeniami a počítačmi

Kontrola komunikácie pomocou príkazu Ping — Windows

Môžete použiť príkaz Ping a uistiť sa, či je počítač pripojený k tlačiarňi. Postupujte podľa ďalej uvedených pokynov a skontrolujte komunikáciu pomocou príkazu Ping.

1. Overte IP adresu tlačiarne pre komunikáciu, ktorú chcete skontrolovať.

Môžete to overiť na obrazovke stavu siete na ovládacom paneli tlačiarne, v správe o pripojení alebo v stĺpci **IP Address** na hárkú stavu siete.

2. Zobrazte na počítači obrazovku s príkazovým riadkom.

Zobrazte obrazovku aplikácie a potom vyberte položku **Príkazový riadok**.

3. Zadaťte „ping xxx.xxx.xxx.xxx“ a potom stlačte kláves Enter.

Pre xxx.xxx.xxx.xxx zadajte IP adresu tlačiarne.

4. Skontrolujte stav komunikácie.

Ak tlačiareň a počítač komunikujú, zobrazí sa nasledujúce hlásenie.

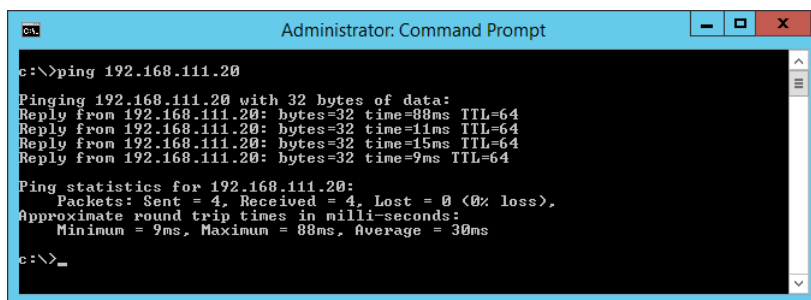

```
Administrator: Command Prompt

c:\>ping 192.168.111.20

Pinging 192.168.111.20 with 32 bytes of data:
Reply from 192.168.111.20: bytes=32 time=88ms TTL=64
Reply from 192.168.111.20: bytes=32 time=11ms TTL=64
Reply from 192.168.111.20: bytes=32 time=15ms TTL=64
Reply from 192.168.111.20: bytes=32 time=9ms TTL=64

Ping statistics for 192.168.111.20:
    Packets: Sent = 4, Received = 4, Lost = 0 (0% loss),
    Approximate round trip times in milli-seconds:
        Minimum = 9ms, Maximum = 88ms, Average = 30ms

c:\>_
```

Ak tlačiareň a počítač nekomunikujú, zobrazí sa nasledujúce hlásenie.

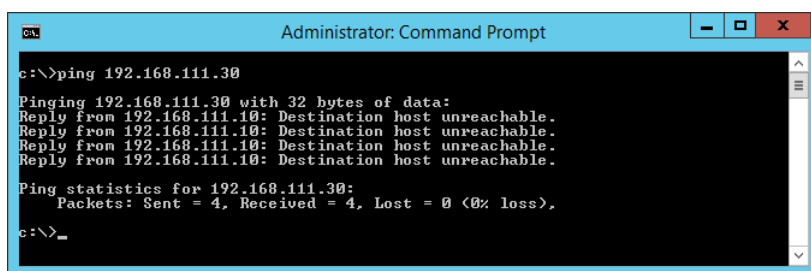

```
Administrator: Command Prompt

c:\>ping 192.168.111.30

Pinging 192.168.111.30 with 32 bytes of data:
Reply from 192.168.111.10: Destination host unreachable.
Reply from 192.168.111.10: Destination host unreachable.
Reply from 192.168.111.10: Destination host unreachable.
Reply from 192.168.111.10: Destination host unreachable.

Ping statistics for 192.168.111.30:
    Packets: Sent = 4, Received = 0, Lost = 4 (100% loss),

c:\>_
```

Riešenie problémov

Kontrola komunikácie pomocou príkazu Ping — Mac OS

Môžete použiť príkaz Ping a uistiť sa, či je počítač pripojený k tlačiarne. Postupujte podľa ďalej uvedených pokynov a skontrolujte komunikáciu pomocou príkazu Ping.

1. Overte IP adresu tlačiarne pre komunikáciu, ktorú chcete skontrolovať.

Môžete to overiť na obrazovke stavu siete na ovládacom paneli tlačiarne, v správe o pripojení alebo v stĺpci **IP Address** na hárku stavu siete.

2. Spustíte sieťovú pomôcku.

Zadajte výraz „Network Utility“ (Sieťová pomôcka) v aplikácii **Spotlight**.

3. Kliknite na kartu **Ping**, zadajte IP adresu, ktorú ste overili v 1. kroku, a potom kliknite na tlačidlo **Ping**.

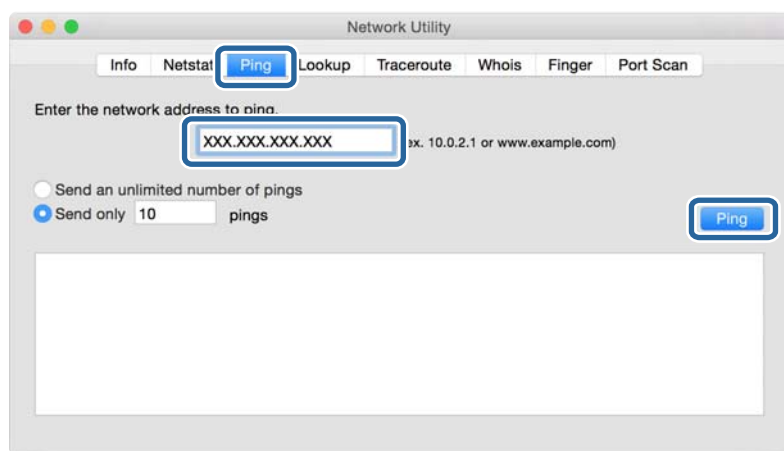

4. Skontrolujte stav komunikácie.

Ak tlačiareň a počítač komunikujú, zobrazí sa nasledujúce hlásenie.

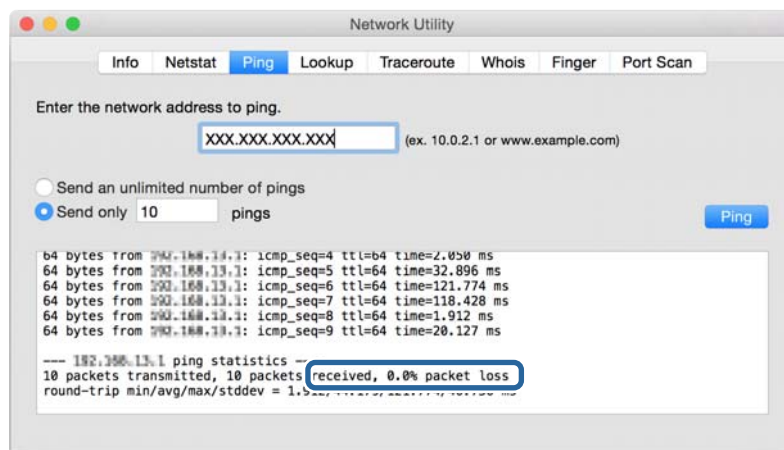

Riešenie problémov

Ak tlačiareň a počítač nekomunikujú, zobrazí sa nasledujúce hlásenie.

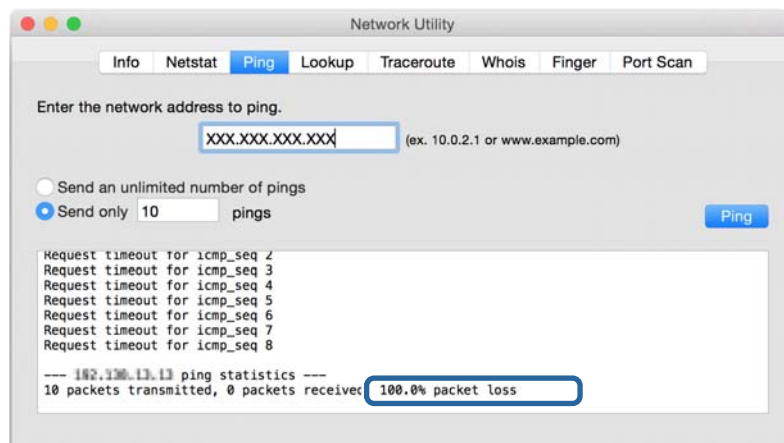

Kontrola siete počítača — Windows

Pomocou príkazového riadku skontrolujte stav pripojenia počítača a cestu pripojenia k tlačiarňi. To vedie k vyriešeniu problémov.

❑ Príkaz ipconfig

Zobrazte stav pripojenia sieťového rozhrania, ktoré práve počítač používa.

Porovnaním informácií o nastavení s aktuálnou komunikáciou môžete overiť, či je pripojenie správne. V prípade, že je viac serverov DHCP v rovnakej sieti, môžete vyhľadať aktuálnu adresu priradenú počítaču, odkazovaný server DNS atď.

❑ Formát: ipconfig /all

❑ Príklady:

```
Administrator: Command Prompt

c:\>ipconfig /all

Windows IP Configuration

Host Name . . . . . : WIN2012R2
Primary Dns Suffix . . . . . : pubs.net
Node Type . . . . . : Hybrid
IP Routing Enabled. . . . . : No
WINS Proxy Enabled. . . . . : No
DNS Suffix Search List. . . . . : pubs.net

Ethernet adapter Ethernet:

Connection-specific DNS Suffix . : 
Description . . . . . : Gigabit Network Connection
Physical Address. . . . . : xx-xx-xx-xx-xx-xx
DHCP Enabled. . . . . : No
Autoconfiguration Enabled . . . . : Yes
Link-local IPv6 Address . . . . . : fe80::38fb:7546:18a8:d20e%14(Preferred)
IPv4 Address. . . . . : 192.168.111.10(Preferred)
Subnet Mask . . . . . : 255.255.255.0
Default Gateway . . . . . : 192.168.111.1
DHCPv6 IAID . . . . . : 283142549
DHCPv6 Client DUID. . . . . : 00-01-00-01-20-40-2F-45-00-1D-73-6A-44-08
DNS Servers . . . . . : 192.168.111.2
NetBIOS over Tcpip. . . . . : Enabled

Tunnel adapter isatap.{00000000-ABCD-EFGH-IJK-LMNOPQRSTUVWXYZ}:

Media State . . . . . : Media disconnected
Connection-specific DNS Suffix . : 
Description . . . . . : Microsoft ISATAP Adapter #2
Physical Address. . . . . : 00-00-00-00-00-00-E0
DHCP Enabled. . . . . : No
Autoconfiguration Enabled . . . . : Yes

c:\>
```

Riešenie problémov

☐ Príkaz pathping

Môžete overiť zoznam smerovačov prechádzajúcich cez cieľového hostiteľa a smerovanie komunikácie.

☐ Formát: pathping xxx.xxx.xxx.xxx

☐ Príklady: pathping 192.0.2.222

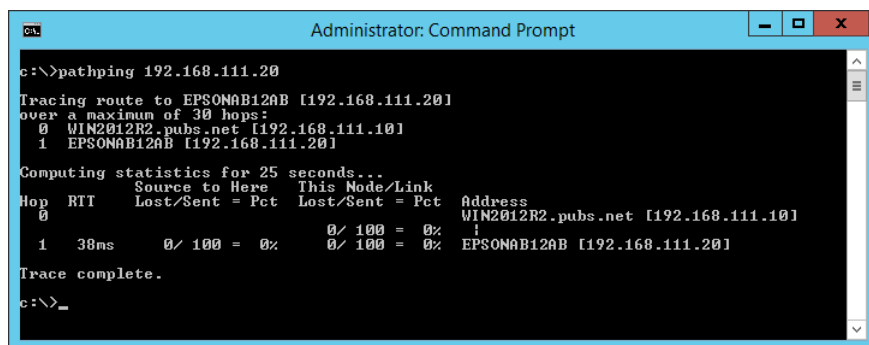

```
Administrator: Command Prompt

c:\>pathping 192.168.111.20

Tracing route to EPSONAB12AB [192.168.111.20]
over a maximum of 30 hops:
  0  WIN2012R2.pubs.net [192.168.111.10]
  1  EPSONAB12AB [192.168.111.20]

Computing statistics for 25 seconds...
Hop  RTT      Source to Here   This Node/Link   Address
 0      0ms          Source to Here   This Node/Link   WIN2012R2.pubs.net [192.168.111.10]
 1    38ms          Source to Here   This Node/Link   EPSONAB12AB [192.168.111.20]
 0/100 = 0%    0/100 = 0%
 0/100 = 0%    0/100 = 0%

Trace complete.

c:\>_
```

Vykonanie testu pripojenia

Z tlačiarne alebo počítača pripojených k rovnakému segmentu ako tlačiareň skontrolujte, či je pripojenie k serveru a priečinku správne. To vedie k vyriešeniu problémov.

Poštový server

Skontrolujte pripojenie medzi tlačiarňou a poštovým serverom pomocou funkcie testu pripojenia na tlačiarňu.

Súvisiace informácie

➔ [„Kontrola pripojenia servera pošty” na strane 41](#)

Server LDAP

Skontrolujte pripojenie medzi tlačiarňou a serverom LDAP pomocou funkcie testu pripojenia na tlačiarňu.

Súvisiace informácie

➔ [„Kontrola pripojenia servera LDAP” na strane 72](#)

Server FTP

Skontrolujte pripojenie servera FTP z počítača v rovnakom segmente. Skontrolujte z programu Prieskumník na počítači v sieti v rovnakom segmente ako tlačiareň, či máte prístup k serveru FTP zaregistrovanému v kontaktoch.

Riešenie problémov

☐ Príklad určenia cesty:

☐ Názov servera FTP: `epsonftp`

☐ Názov priečinka: `manual`

☐ `ftp://epsonftp/manual/`

V takom prípade sa prihlásite anonymne. Keď nastavíte používateľské meno a heslo, zadajte ich v dialógovom okne zobrazenom pri neúspešnom overení, prípadne ich zahrňte nasledovne.

`ftp://username:password@epsonftp` (keď je používateľské meno „ftpusername“, heslo je „ftppassword“.)

☐ Príklad rovnakého sieťového segmentu.

☐ IP adresa tlačiarne: 192.168.111.12, maska podsiete: 255.255.255.0

☐ Overte z počítača, či je IP adresa od 192.168.111.2 do 192.168.111.255.

Súvisiace informácie

➔ [„Registrácia cieľa do kontaktov pomocou aplikácie Web Config“ na strane 64](#)

Zdieľaný priečinok

Skontrolujte pripojenie zdieľaného priečinka z počítača v rovnakom segmente. Skontrolujte z programu Prieskumník na počítači v sieti v rovnakom segmente ako tlačiareň, či máte prístup k zdieľanému priečinku zaregistrovanému v kontaktoch.

Súvisiace informácie

➔ [„Registrácia cieľa do kontaktov pomocou aplikácie Web Config“ na strane 64](#)

Server DNS

Skontrolujte server DNS, na ktorý odkazuje počítač. Overte stav sieťového adaptéra v počítači v rovnakom sieťovom segmente ako tlačiareň a skontrolujte, či je rovnaký ako nastavenie DNS na tlačiarňi.

Nastavenie DNS na počítači môžete skontrolovať nasledovne.

☐ Windows: **Ovládací panel > Sieť a internet > Centrum sietí a zdieľania > Zmeniť nastavenie adaptéra**

Keď je sieťových rozhraní viac, môžete skontrolovať zadaním príkazu „ipconfig/all“ v príkazovom riadku.

☐ Mac OS: **Predvoľby systému > Sieť > Rozšírené... > DNS**

Súvisiace informácie

➔ [„Registrácia cieľa do kontaktov pomocou aplikácie Web Config“ na strane 64](#)

Inicializácia nastavení siete

Zakázanie siete Wi-Fi cez aplikáciu Web Config

Zakážte sieť Wi-Fi cez aplikáciu Web Config. Ak zakážete sieť Wi-Fi počas toho, ako sú cez Wi-Fi pripojené nejaké zariadenia, zariadenia sa odpoja.

Riešenie problémov

1. Otvorte aplikáciu Web Config, vyberte kartu **Sieť > Wi-Fi** a potom vyberte možnosť **Zablokovať Wi-Fi**.
2. Skontrolujte hlásenie a potom vyberte tlačidlo **OK**.

Odpojenie pripojenia Wi-Fi Direct (Jednoduchý prístupový bod) z aplikácie Web Config

Odpojenie pripojenia Wi-Fi Direct (Jednoduchý prístupový bod) z aplikácie Web Config.

1. Otvorte aplikáciu Web Config a vyberte kartu **Sieť > Wi-Fi Direct**.
2. Vyberte možnosť **Zakázať** pre **Wi-Fi Direct**.
3. Kliknite na tlačidlo **Ďalej**.
4. Skontrolujte hlásenie a potom vyberte tlačidlo **OK**.

Vypnutie Wi-Fi z ovládacieho panela

Keď je Wi-Fi vypnuté, pripojenie cez Wi-Fi sa preruší.

1. Na hlavnej obrazovke klepnite na .
2. Vyberte možnosť **Smerovač**.
Zobrazí sa stav siete.
3. Klepnite na položku **Zmeniť nastavenia**.
4. Vyberte položky **Iné > Zakázať Wi-Fi**.
5. Skontrolujte hlásenie a potom spustíte nastavenie.
6. Keď sa zobrazí správa o dokončení, zatvorte obrazovku.
Po určitom čase sa obrazovka automaticky zatvorí.
7. Zatvorte obrazovku Nastavenia sieťového pripojenia.
8. Stlačte tlačidlo .

Odpojenie pripojenia cez Wi-Fi Direct (Jednoduchý prístupový bod) na ovládacom paneli

Poznámka:

Keď je pripojenie v režime Wi-Fi Direct (Jednoduchý prístupový bod) vypnuté, všetky počítače a inteligentné zariadenia pripojené k tlačiarne v režime Wi-Fi Direct (Jednoduchý prístupový bod) sú odpojené. Ak chcete odpojiť konkrétne zariadenie, odpojte zo zariadenia, nie z tlačiarne.

1. Na hlavnej obrazovke klepnite na .

2. Vyberte možnosť **Wi-Fi Direct**.
Zobrazia sa informácie režimu Wi-Fi Direct.
3. Klepnite na položku **Zmeniť nastavenia**.
4. Vyberte možnosť **Zakázať Wi-Fi Direct**.
5. Klepnite na položku **Vypnúť nastavenia**.
6. Keď sa zobrazí správa o dokončení, zatvorte obrazovku.
Po určitom čase sa obrazovka automaticky zatvorí.

Obnovenie nastavení siete z ovládacieho panela

Môžete obnoviť všetky nastavenia siete na predvolené hodnoty.

1. Na hlavnej obrazovke vyberte položku **Nastav.**.
2. Vyberte možnosť **Všeobecné nastavenia > Správa systému > Obnoviť štand. nastavenia > Nastavenie siete**.
3. Skontrolujte hlásenie a potom vyberte tlačidlo **Áno**.
4. Keď sa zobrazí správa o dokončení, zatvorte obrazovku.
Po určitom čase sa obrazovka automaticky zatvorí.

Problém

Nie je možné otvoriť aplikáciu Web Config

Tlačiarňi nie je priradená IP adresa.

Tlačiarňi možno nie je priradená platná IP adresa. Nakonfigurujte IP adresu tlačiarne pomocou ovládacieho panela tlačiarne. Aktuálne nastavenie môžete skontrolovať v hárku stavu siete alebo prostredníctvom ovládacieho panela tlačiarne.

Webový prehľadávač nepodporuje možnosť Sila šifrovania pre položku SSL/TLS.

SSL/TLS má položku Sila šifrovania. Aplikácia Web Config sa dá otvoriť webovým prehľadávačom, ktorým nasledovne podporuje hromadné šifrovanie. Skontrolujte podporu šifrovania vo svojom prehľadávači.

- ☐ 80-bitové: AES256/AES128/3DES
- ☐ 112-bitové: AES256/AES128/3DES
- ☐ 128-bitové: AES256/AES128
- ☐ 192-bitové: AES256
- ☐ 256-bitové: AES256

Riešenie problémov

Platnosť certifikátu CA-podpísaný Certifikát uplynula.

Je problém s dátumom platnosti certifikátu. Pri pripojení k aplikácii Web Config s komunikáciou SSL/TLS (https) sa zobrazuje hlásenie „Platnosť certifikátu uplynula“. Ak sa správa zobrazí pred dátumom vypršania platnosti, skontrolujte, či je dátum tlačiarne nastavený správne.

Všeobecný názov certifikátu a tlačiarne sa nezhodujú.

Ak sa všeobecný názov certifikátu a tlačiarne nezhodujú, pri otvorení aplikácie Web Config pomocou komunikácie SSL/TLS (https) sa zobrazuje hlásenie „Názov bezpečnostného certifikátu sa nezhoduje...“. Dochádza k tomu, pretože sa nezhodujú nasledujúce IP adresy.

- ☐ IP adresa tlačiarne zadaná do všeobecného názvu pre vytvorenie položky Certifikát s vlastným podpisom alebo CSR
- ☐ IP adresa zadaná do webového prehľadávača pri spustenej aplikácii Web Config

Pre položku Certifikát s vlastným podpisom zmeňte názov tlačiarne. Certifikát je aktualizovaný a tlačiareň sa môže pripojiť.

Pre položku CA-podpísaný Certifikát znova získajte certifikát pre tlačiareň.

Nastavenie servera proxy lokálnej adresy nie je vo webovom prehľadávači.

Keď je tlačiareň nastavená na používanie servera proxy, nakonfigurujte webový prehľadávač tak, aby sa nepripájal k lokálnej adrese cez server proxy.

- ☐ Windows:

Vyberte položky **Ovládací panel > Sieť a internet > Možnosti siete internet > Pripojenia > Nastavenia siete LAN > Server proxy** a nastavte, aby sa pre sieť LAN (lokálne adresy) nepoužíval server proxy.

- ☐ Mac OS:

Vyberte položku **Systémové nastavenia > Sieť > Rozšírené > Proxy** a zaregistrujte lokálne adresy v položke **Obísť nastavenia proxy pre týchto hostiteľov a domény**.

Príklad:

192.168.1.*: Lokálna adresa 192.168.1.XXX, maska podsiete 255.255.255.0

192.168.*.*: Lokálna adresa 192.168.XXX.XXX, maska podsiete 255.255.0.0

Súvisiace informácie

- ➔ „Otvorenie aplikácie Web Config“ na strane 28
- ➔ „Priradenie IP adresy“ na strane 21

Príloha

Úvod do sieťového softvéru

Ďalej sa opisuje softvér, ktorý konfiguruje a spravuje zariadenia.

Epson Device Admin

Epson Device Admin je multifunkčný aplikačný softvér, ktorý slúži na riadenie zariadenia v sieti.

K dispozícii sú nasledujúce funkcie.

- ☐ Monitorovanie alebo riadenie až 2000 tlačiarní alebo skenerov v celom segmente
- ☐ Vytváranie podrobných správ, napríklad o spotrebnom materiáli alebo stave produktu
- ☐ Aktualizácia firmvéru produktu
- ☐ Uvedenie zariadenia do siete
- ☐ Použitie jednotné nastavenia na viaceré zariadenia.

Aplikáciu Epson Device Admin si môžete prevziať z webovej stránky podpory spoločnosti Epson. Ďalšie informácie nájdete v dokumentácii alebo Pomocníkovi k aplikácii Epson Device Admin.

Spustenie aplikácie Epson Device Admin (len systém Windows)

Vyberte položky **Všetky programy > EPSON > Epson Device Admin > Epson Device Admin**.

Poznámka:

Ak sa zobrazí upozornenie brány firewall, povoľte prístup pre aplikáciu Epson Device Admin.

EpsonNet Config

EpsonNet Config je aplikačný softvér, ktorý dokáže vytvoriť nastavenia pre zariadenie v sieti. Keď sú zariadenia pripojené k sieti cez sieť Ethernet, môžete vytvoriť nastavenia, ako napríklad nastavenie IP adresy, zmena spôsobu pripojenia a podobne, a to aj pre zariadenia nepriradené IP adrese. Dá sa tiež využiť na vytvorenie sieťových nastavení pre zariadenia bez ovládacieho panela.

Ďalšie informácie nájdete v dokumentácii alebo Pomocníkovi k aplikácii EpsonNet Config.

Spustenie aplikácie EpsonNet Config – systém Windows

Vyberte položky **Všetky programy > EpsonNet > EpsonNet Config SE > EpsonNet Config**.

Poznámka:

Ak sa zobrazí upozornenie brány firewall, povoľte prístup pre aplikáciu EpsonNet Config.

Spustenie aplikácie EpsonNet Config – systém Mac OS

Vyberte položky **Prejsť > Aplikácie > Epson Software > EpsonNet > EpsonNet Config SE > EpsonNet Config**.

EpsonNet Print (iba systém Windows)

EpsonNet Print je softvér na tlač v sieti TCP/IP. Nainštalované z inštaláčného programu spolu s ovládačom tlačiarne. Ak chcete tlačiť cez sieť, vytvorte port EpsonNet Print. Nižšie sú uvedené funkcie a obmedzenia.

- ☐ Stav tlačiarne je zobrazený na obrazovke zariadenia.
- ☐ Tlačiareň sa rozpozná aj v prípade, že služba DHCP zmení jej adresu IP.
- ☐ Môžete použiť tlačiareň umiestnenú v inom segmente siete.
- ☐ Môžete tlačiť prostredníctvom jedného z rôznych protokolov.
- ☐ Adresy IPv6 nie sú podporované.

EpsonNet SetupManager

Aplikácia EpsonNet SetupManager je softvér na vytvorenie balíka na jednoduchú inštaláciu tlačiarne, napríklad inštaláciu ovládača, inštaláciu aplikácie EPSON Status Monitor a vytvorenie portu tlačiarne. Tento softvér umožňuje správcovi vytvárať jedinečné softvérové balíky a ich distribúciu v skupinách.

Ďalšie informácie nájdete na stránke webovej stránky spoločnosti Epson.

Export a hromadná registrácia kontaktov pomocou nástroja

Ak použijete aplikáciu Epson Device Admin, môžete zálohovať len kontakty a upraviť exportované súbory, potom ich môžete zaregistrovať naraz.

J to užitočné, ak chcete zálohovať len kontakty, prípadne ak vymieňate tlačiareň a chcete preniesť kontakty zo starej do novej.

Export kontaktov

Uložte údaje o kontaktoch do súboru.

Pomocou tabuľkovej aplikácie alebo textového editora môžete upraviť súbory uložené vo formáte SYLK alebo CSV. Po odstránení alebo pridaní údajov môžete zaregistrovať všetko naraz.

Údaje obsahujúce položky zabezpečenia, napríklad heslá a osobné údaje, môžu byť uložené v binárnom formáte s heslom. Súbor sa nedá upravovať. Môže sa využiť ako záložný súbor údajov vrátane položiek zabezpečenia.

1. Spustíte aplikáciu Epson Device Admin.
2. Vyberte položku **Devices** z ponuky úloh na bočnom paneli.
3. Zo zoznamu zariadení vyberte zariadenie, ktoré chcete nakonfigurovať.
4. Kliknite na položku **Device Configuration** na karte **Home** v ponuke.
Keď bolo nastavené heslo správcu, zadajte heslo a kliknite na tlačidlo **OK**.
5. Kliknite na položky **Common > Contacts**.
6. Vyberte formát exportu v ponuke **Export > Export items**.

☐ All Items

Exportujte zašifrovaný binárny súbor. Vyberte, či chcete zahrnúť položky zabezpečenia, napríklad heslo a osobné údaje. Súbor sa nedá upravovať. Ak ho zvolíte, je potrebné nastaviť heslo. Kliknite na položku **Configuration** a nastavte heslo: 8 až 63 znakov v kódovaní ASCII. Toto heslo je potrebné pri importe binárneho súboru.

☐ Items except Security Information

Exportujte súbory vo formáte SYLK alebo CSV. Vyberte, keď chcete upraviť údaje v exportovanom súbore.

7. Kliknite na položku **Export**.
8. Stanovte miesto na uloženie súboru, vyberte typ súboru a potom kliknite na možnosť **Save**.
Zobrazí sa hlásenie o dokončení.
9. Kliknite na tlačidlo **OK**.
Skontrolujte, či je súbor uložený na určenom mieste.

Import kontaktov

Naimportujte údaje o kontaktoch zo súboru.

Príloha

Importovať môžete súbory uložené vo formáte SYLK alebo CSV, prípadne binárny súbor obsahujúci položky zabezpečenia.

1. Spustíte aplikáciu Epson Device Admin.
2. Vyberte položku **Devices** z ponuky úloh na bočnom paneli.
3. Zo zoznamu zariadení vyberte zariadenie, ktoré chcete nakonfigurovať.
4. Kliknite na položku **Device Configuration** na karte **Home** v ponuke.
Keď bolo nastavené heslo správcu, zadajte heslo a kliknite na tlačidlo **OK**.
5. Kliknite na položky **Common > Contacts**.
6. Kliknite na tlačidlo **Browse** v časti **Import**.
7. Vyberte súbor, ktorý chcete importovať, a potom kliknite na tlačidlo **Open**.
Keď vyberiete binárny súbor, v položke **Password** zadajte heslo nastavené pri exporte súboru.
8. Kliknite na položku **Import**.
Zobrazí sa obrazovka s potvrdením.
9. Kliknite na tlačidlo **OK**.
Zobrazí sa výsledok overenia.
 - ☐ Edit the information read
Kliknite, keď chcete upraviť jednotlivo informácie.
 - ☐ Read more file
Kliknite, keď chcete importovať viac súborov.
10. Kliknite na položku **Import** a potom kliknite na tlačidlo **OK** na obrazovke dokončenia importu.
Vráťte sa na obrazovku vlastností zariadenia.
11. Kliknite na položku **Transmit**.
12. Kliknite na tlačidlo **OK** v hlásení o potvrdení.
Nastavenia sú odoslané do tlačiarne.
13. Na obrazovke dokončenia odosielania kliknite na tlačidlo **OK**.
Informácie o tlačiarni sú aktualizované.
Otvorte kontakty z aplikácie Web Config alebo ovládacieho panela tlačiarne a potom skontrolujte, či je kontakt aktualizovaný.

Vytvorenie nastavení siete Wi-Fi z ovládacieho panela (WPS)

Pomocou funkcie WPS môžete pripojiť k sieti Wi-Fi z ovládacieho panela tlačiarne.

Súvisiace informácie

- ➔ „Nastavenie siete Wi-Fi tlačidlom (WPS)” na strane 129
- ➔ „Nastavenie Wi-Fi kódom PIN (WPS)” na strane 130

Nastavenie siete Wi-Fi tlačidlom (WPS)

Sieť Wi-Fi môžete nastaviť automaticky stlačením tlačidla na prístupovom bode. Ak sú splnené nasledujúce podmienky, môžete nastaviť pomocou tohto spôsobu.

- ☐ Prístupový bod je kompatibilný s funkciou WPS (Wi-Fi Protected Setup).
- ☐ Aktuálne pripojenie Wi-Fi bolo nadviazané stlačením tlačidla na prístupovom bode.

Poznámka:

Ak neviete tlačidlo nájsť, prípadne nastavujete pomocou softvéru, pozrite si dokumentáciu dodanú s prístupovým bodom.

1. Na hlavnej obrazovke klepnite na .
2. Vyberte možnosť **Smerovač**.
3. Klepnite na položku **Spustiť nastavenie**.
Ak je už sieťové pripojenie nastavené, zobrazia sa podrobnosti o pripojení. Klepnutím na položku **Zmeň. na prip. Wi-Fi**, alebo **Zmeniť nastavenia** zmeníte nastavenia.
4. Vyberte možnosť **Nastavenie tlačidla (WPS)**.
5. Podržte stlačené tlačidlo [WPS] na prístupovom bode, kým nezačne indikátor zabezpečenia blikáť.

Ak neviete, kde je tlačidlo [WPS], prípadne nie sú na prístupovom bode žiadne tlačidlá, pozrite si dokumentáciu dodávanú k prístupovému bodu, kde nájdete podrobnosti.

6. Klepnite na položku **Spustiť nastavenie**.
7. Zatvorte obrazovku.
Po určitom čase sa obrazovka automaticky zatvorí.

Poznámka:

Ak sa nepodarí pripojiť, reštartujte prístupový bod, premiestnite ho bližšie k tlačiarni a skúste to znova. Ak to stále nefunguje, vytlačte správu o sieťovom pripojení a pozrite riešenie.

8. Zatvorte obrazovku nastavení pripojenia siete.

Nastavenie Wi-Fi kódom PIN (WPS)

Môžete automaticky pripojiť k prístupovému bodu pomocou kódu PIN. Týmto spôsobom nastavte, ak prístupový bod podporuje funkciu WPS (Wi-Fi Protected Setup). Pomocou počítača zadajte kód PIN do prístupového bodu.

1. Na hlavnej obrazovke klepnite na .

2. Vyberte možnosť **Smerovač**.

3. Klepnite na položku **Spustiť nastavenie**.

Ak je už sieťové pripojenie nastavené, zobrazia sa podrobnosti o pripojení. Klepnutím na položku **Zmeň. na prip. Wi-Fi** alebo **Zmeniť nastavenia** zmeníte nastavenia.

4. Vyberte položky **Iné > Nastavenie kódu PIN (WPS)**

5. Pomocou počítača zadajte v časovom limite dvoch minút do prístupového bodu kód PIN (osemciferné číslo) zobrazené na ovládacom paneli tlačiarne.

Poznámka:

Pozrite si dokumentáciu k prístupovému bodu, kde nájdete ďalšie podrobnosti o zadávaní kódu PIN.

6. Klepnite na položku **Spustiť nastavenie**.

7. Zatvorte obrazovku.

Ak nevyberiete položku **Zatvoriť**, po určitom čase sa obrazovka automaticky zatvorí.

Poznámka:

Ak sa nepodarí pripojiť, reštartujte prístupový bod, premiestnite ho bližšie k tlačiarňi a skúste to znova. Ak to stále nefunguje, vytlačte správu o pripojení a pozrite riešenie.

8. Zatvorte obrazovku nastavení pripojenia siete.

Používanie pripojenia Wi-Fi Direct (Jednoduchý prístupový bod)

Pripojenie Wi-Fi Direct (Jednoduchý prístupový bod) prepája tlačiareň a zariadenia priamo.

Pretože tlačiareň je možné pripojiť priamo bez použitia pripojenej siete, môže to byť bez oprávnenia prístupu využité na dočasné pripojenie zariadenia k tlačiarňi, ktorá je pripojená k sieti.

Ak je režim Wi-Fi Direct (Jednoduchý prístupový bod) aktivovaný, je možné použiť aj funkciu NFC.

Povolenie pripojenia v režime Wi-Fi Direct (Jednoduchý prístupový bod) z ovládacieho panela

1. Na ovládacom paneli tlačiarne vyberte .

2. Vyberte možnosť **Wi-Fi Direct**.

Keď je pripojenie v režime Wi-Fi Direct (Jednoduchý prístupový bod) povolené, zobrazia sa informácie o pripojení cez sieť Wi-Fi.

3. Vyberte možnosť **Spustiť nastavenie**.4. Vyberte položku **Spustiť nastavenie**.

Keď je pripojenie v režime Wi-Fi Direct (Jednoduchý prístupový bod) povolené, zobrazí sa sieť (SSID) a heslo.

5. Zatvorte obrazovku.

Poznámka:

Z inteligentných zariadení pripojte k tlačiarni pomocou siete (SSID) a hesla, ktoré sú zobrazené na ovládacom paneli tlačiarne.

Zmena nastavenia režimu Wi-Fi Direct (Jednoduchý prístupový bod)

Keď je pripojenie v režime Wi-Fi Direct (Jednoduchý prístupový bod) aktivované, môžete zmeniť nastavenia cez ponuku  > **Wi-Fi Direct** > **Zmeniť nastavenia** a potom sa zobrazia nasledujúce položky ponuky.

Zmena hesla

Zmeňte heslo režimu Wi-Fi Direct (Jednoduchý prístupový bod) na pripojenie k tlačiarni na svoju predvolenú hodnotu. Heslo môžete nastaviť v znakoch ASCII, ktoré sú zobrazené na softvérovej klávesnici na ovládacom paneli.

Keď zmeníte heslo, všetky pripojené zariadenia sa odpoja. Ak chcete zariadenie znova pripojiť, použite nové heslo.

Zakázanie režimu Wi-Fi Direct (Jednoduchý prístupový bod)

Zakážte nastavenia režimu Wi-Fi Direct (Jednoduchý prístupový bod) pre tlačiareň. Keď režim zakážete, všetky zariadenia pripojené k tlačiarni cez pripojenie Wi-Fi Direct (Jednoduchý prístupový bod) sa odpoja.

Odstránenie informácií o inteligentnom zariadení

Odstráňte (zaregistrované) informácie o inteligentnom zariadení uložené v tlačiarni, keď sa pripája v režime Wi-Fi Direct (Jednoduchý prístupový bod).

Ak máte zariadenie so systémom Android, ktoré podporuje funkciu Wi-Fi Direct, môžete ho pripojiť k tlačiarni pomocou danej funkcie. Tlačiareň uchová informácie o zariadení, ak zaregistrujete zariadenie ako povolené alebo zamietnuté pri pripojení v režime Wi-Fi Direct. Zaregistrované zariadenie je povolené alebo zamietnuté pri ďalšom pripojení v režime Wi-Fi Direct. Závisí to od údajov zaregistrovaných v tlačiarni.

Poznámka:

Ak chcete povoliť/zakázať režim Wi-Fi Direct (Jednoduchý prístupový bod), prípadne odstrániť informácie o zaregistrovanom zariadení, môžete to nastaviť aj z karty **Sieť** > **Wi-Fi Direct** v aplikácii Web Config.

Zmena spôsobu pripojenia

Zmeňte spôsob pripojenia. Toto nastavenie robte v situácii umožňujúcej pripojenie k sieti.

Ak je nastavenie priradenia IP adresy ručné, overte si u správcu siete, či môže byť v novej sieti použitá rovnaká IP adresa.

Poznámka:

Keď je pripojenie k Wi-Fi aktivované, pripojenie k sieti Ethernet sa vypne.

Súvisiace informácie

- ➔ „Zmena z pripojenia k sieti Ethernet na pripojenie cez Wi-Fi” na strane 132
- ➔ „Zmena z pripojenia cez Wi-Fi na pripojenie k sieti Ethernet” na strane 133

Zmena z pripojenia k sieti Ethernet na pripojenie cez Wi-Fi

Zmena na pripojenie cez sieť Wi-Fi z ovládacieho panela

Z ovládacieho panela tlačiarne môžete zmeniť z pripojenia cez sieť Ethernet na pripojenie cez sieť Wi-Fi. Zmena spôsobu pripojenia je v zásade rovnaká ako nastavenie pripojenia cez sieť Wi-Fi. Pozrite tému v tejto príručke, ktorá je venovaná nastaveniam pripojenia k sieti Wi-Fi z ovládacieho panela tlačiarne.

Súvisiace informácie

- ➔ „Pripojenie k bezdrôtovej sieti LAN (Wi-Fi)” na strane 26

Zmena na pripojenie cez Wi-Fi pomocou aplikácie Web Config

Zmeňte z pripojenia cez sieť Ethernet na pripojenie k sieti Wi-Fi pomocou aplikácie Web Config.

1. Otvorte aplikáciu Web Config a vyberte kartu **Sieť > Wi-Fi**.
Keď bolo nastavené heslo správcu, prihláste sa ako správca zadaním používateľského mena a hesla.
2. Kliknite na položku **Nastavenie**.
3. Vyberte SSID ako pre prístupový bod a zadajte heslo.
Ak SSID, ku ktorému chcete pripojiť, nie je zobrazené, vyberte možnosť **Zadajte SSID** a zadajte SSID.
4. Kliknite na položku **Ďalej**.
5. Overtte zobrazené hlásenie a kliknite na tlačidlo **OK**.
6. Odpojte od tlačiarne kábel siete Ethernet.

Poznámka:

Spôsob pripojenia môžete tiež zmeniť aj pomocou aplikácie Epson Device Admin. Podrobnosti nájdete v príručke alebo Pomocníkovi k aplikácii Epson Device Admin.

Súvisiace informácie

- ➔ „Otvorenie aplikácie Web Config” na strane 28
- ➔ „Epson Device Admin” na strane 125

Zmena z pripojenia cez Wi-Fi na pripojenie k sieti Ethernet

Zmena sieťového pripojenia na sieť Ethernet z ovládacieho panela

Podľa ďalej uvedeného postupu zmeníte pomocou ovládacieho panela sieťové pripojenie na sieť Ethernet.

1. Na hlavnej obrazovke vyberte položku **Nastav.**.
2. Vyberte položky **Všeobecné nastavenia > Nastavenie siete > Nastavenie drôtovej siete LAN**.
3. Klepnite na tlačidlo **Spustiť nastavenie**.
4. Skontrolujte hlásenie a potom zatvorte obrazovku.
Po určitom čase sa obrazovka automaticky zatvorí.
5. Pripojte tlačiareň k smerovaču káblom siete Ethernet.

Súvisiace informácie

➔ „Pripojenie k sieti Ethernet” na strane 25

Zmena na pripojenie cez sieť Ethernet pomocou aplikácie Web Config

Zmeňte z pripojenia cez Wi-Fi na pripojenie k sieti Ethernet pomocou aplikácie Web Config.

1. Otvorte aplikáciu Web Config a vyberte kartu **Sieť > Wi-Fi**.
Keď bolo nastavené heslo správcu, prihláste sa ako správca zadaním používateľského mena a hesla.
2. Kliknite na položku **Zablokovať Wi-Fi**.
3. Skontrolujte hlásenie a potom vyberte tlačidlo **OK**.
4. Prepajte tlačiareň a rozbočovač (prepínač LAN) káblom siete Ethernet.

Poznámka:

Spôsob pripojenia môžete tiež zmeniť aj pomocou aplikácie *Epson Device Admin*. Podrobnosti nájdete v príručke alebo Pomocníkovi k aplikácii *Epson Device Admin*.

Súvisiace informácie

➔ „Otvorenie aplikácie Web Config” na strane 28

➔ „Epson Device Admin” na strane 125

Používanie portu pre tlačiareň

Tlačiareň používa nasledujúci port. Tieto porty musia byť povolené, aby boli v prípade potreby k dispozícii správcovi siete.

Príloha

Odosielateľ (klient)	Používať	Cieľ (Server)	Protokol	Číslo portu
Tlačiareň	Odoslanie súboru (keď sa z tlačiarne používa skenovanie do priechinka)	Server FTP	FTP (TCP)	20
				21
		Súborový server	SMB (TCP)	445
			NetBIOS (UDP)	137
				138
			NetBIOS (TCP)	139
	Odoslanie e-mailu (keď sa z tlačiarne používa skenovanie do e-mailu)	Server SMTP	SMTP (TCP)	25
			SMTP SSL/TLS (TCP)	465
			SMTP STARTTLS (TCP)	587
	Pripojenie POP pred SMTP (keď sa z tlačiarne používa skenovanie do e-mailu)	Server POP	POP3 (TCP)	110
	Keď sa používa služba Epson Connect	Server Epson Connect	HTTPS	443
			XMPP	5222
	Keď sa tlačí v službe Google Cloud Print	Tlačový server Google Cloud	HTTPS	443
			XMPP	5222
	Zhromaždenie informácií o používateľoch (používanie kontaktov z tlačiarne)	Server LDAP	LDAP (TCP)	389
			LDAP SSL/TLS (TCP)	636
			LDAP STARTTLS (TCP)	389
	Overenie používateľa pri odosielaní e-mailu Overenie používateľa pri zhromaždení informácií o používateľovi (keď sa používajú kontakty z tlačiarne)	Server KDC	Kerberos	88
	Ovládanie WSD	Klientsky počítač	WSD (TCP)	5357
	Vyhľadávanie počítača, keď sa vykonáva okamžité skenovanie z aplikácie Document Capture Pro	Klientsky počítač	Rozpoznanie v sieti pri okamžitom skenovaní	2968

Príloha

Odosielať (klient)	Používať	Cieľ (Server)	Protokol	Číslo portu
Klientsky počítač	Rozpoznanie tlačiarne z aplikácie, ako je napríklad EpsonNet Config, ovládač tlačiarne a ovládač skenera.	Tlačiareň	ENPC (UDP)	3289
	Zhromaždenie a nastavenie informácií MIB z aplikácie, ako je napríklad EpsonNet Config, ovládač tlačiarne a ovládač skenera.	Tlačiareň	SNMP (UDP)	161
	Presmerovanie údajov LPR	Tlačiareň	LPR (TCP)	515
	Presmerovanie údajov RAW	Tlačiareň	RAW (Port9100) (TCP)	9100
	Presmerovanie údajov AirPrint (tlač IPP/IPPS)	Tlačiareň	IPP/IPPS (TCP)	631
	Vyhľadanie tlačiarne WSD	Tlačiareň	WS-Discovery (UDP)	3702
	Presmerovanie údajov skenovania z aplikácie Document Capture Pro	Tlačiareň	Skenovanie cez sieť (TCP)	1865
	Zhromaždenie informácií o úlohe pri okamžitom skenovaní z aplikácie Document Capture Pro	Tlačiareň	Okamžité skenovanie v sieti	2968

Možnosti ponuky Nastav.

Vyberte položku **Nastav.** na hlavnej obrazovke tlačiarne a urobte rôzne nastavenia.

Možnosti ponuky Všeobecné nastavenia

Vyberte ponuky na ovládacom paneli, ako je opísané ďalej.

Nastav. > Všeobecné nastavenia

Zákl. nastavenia

Vyberte ponuky na ovládacom paneli, ako je opísané ďalej.

Nastav. > Všeobecné nastavenia > Zákl. nastavenia

Nastavenia uzamknuté správcou sa nedajú zmeniť.

Jas LCD displeja:

Umožňuje nastaviť jas displeja LCD.

Zvuk:

Nastavte hlasitosť a vyberte typ zvuku.

Príloha

Časovač režimu spánku:

Nastavte časový limit, po uplynutí ktorého sa prejde do režimu spánku (úsporný režim), keď tlačiareň nevykonala žiadne úkony. Po uplynutí nastavenej doby LCD obrazovka zhasne.

Nast. vyp. napáj.:

Vaše zariadenie môže obsahovať túto funkciu alebo funkciu **Časovač vypnutia** v závislosti od miesta nákupu.

☐ Vypnúť napájanie pri nečinnosti

Toto nastavenie vyberte v prípade, že chcete, aby sa tlačiareň vypla po uplynutí určenej doby nečinnosti. Výber dlhšej doby ovplyvní energetickú efektivitu zariadenia. Pred vykonaním akejkoľvek zmeny zohľadnite dopad na životné prostredie.

☐ Vypnúť napájanie pri odpojení

Toto nastavenie vyberte, ak chcete vypnúť tlačiareň 30 minút po odpojení všetkých sieťových portov vrátane portu LINE. Táto funkcia nemusí byť k dispozícii, závisí to od regiónu.

Nastavenia dátumu/času:

☐ Dátum/Čas

Umožňuje zadať aktuálny dátum a čas.

☐ Letný čas

Umožňuje vybrať nastavenie letného času, ktoré sa vzťahuje na danú oblasť.

☐ Časový rozdiel

Umožňuje zadať rozdiel medzi miestnym časom a koordinovaným svetovým časom (UTC).

Krajina/Región:

Vyberte krajinu alebo región, v ktorých tlačiareň používate. Ak zmeníte krajinu alebo región, nastavenia faxu sa obnovia na predvolené a je potrebné ich vybrať znova.

Jazyk/Language:

Zvoľte jazyk používaný na LCD obrazovke.

Úvodná obrazovka:

Stanovte prvotnú ponuku zobrazenú na LCD obrazovke po zapnutí tlačiarne a aktivovaní funkcie **Časový limit prevádzky**.

Upraviť domovskú obrazovku:

Zmeňte rozloženie ikon na LCD obrazovke. Ikony môžete aj pridať, odstrániť a nahradiť.

Tapeta:

Zmeňte farbu pozadia LCD obrazovky.

Časový limit prevádzky:

Vyberte možnosť **Zap.**, ak sa chcete vrátiť na úvodnú obrazovku, ak sa po uplynutí určeného času nevykoná žiadny úkon. Keď boli použité používateľské obmedzenia a po uplynutí určeného času sa nevykonali žiadne úkony, urobí sa odhlásenie a vrátite sa na úvodnú obrazovku.

Klávesn.:

Zmeňte rozloženie klávesnice na LCD obrazovke.

Príloha

Predvolená obrazovka(Job/Status):

Vyberte predvolené údaje, ktoré chcete zobrazovať po stlačení tlačidla .

Správcom uzamknuté položky

Sú položky, ktoré sú uzamknuté, ak je povolené nastavenie **Nastav. > Všeobecné nastavenia > Správa systému > Nastavenia zabezp. > Nastavenia správy > Nastavenie zámku**.

Položka		Zámok panela
Zákl. nastavenia		–
	Jas LCD displeja	–
	Zvuk	–
	Časovač režimu spánku	✓
	Nast. vyp. napáj.	✓
	Nastavenia dátumu/času	✓
	Jazyk/Language	✓*1
	Úvodná obrazovka	✓
	Upraviť domovskú obrazovku	✓
	Tapeta	✓
	Časový limit prevádzky	✓
	Predvolená obrazovka(Job/Status)	✓
	Klávesnica	–

✓ = Bude uzamknuté.

– = Nebude uzamknuté.

*1 Zámok môžete povoliť alebo zakázať cez ponuku **Všeobecné nastavenia > Správa systému > Nastavenia zabezp. > Obmedzenia**.

Nastavenia tlačiarne

Vyberte ponuky na ovládacom paneli, ako je opísané ďalej.

Nastav. > Všeobecné nastavenia > Nastavenia tlačiarne

Nastavenia uzamknuté správcom sa nedajú zmeniť.

Nastavenia zdroja papiera:

Nastavenie papiera:

Vyberte veľkosť a typ papiera vloženého v zdrojoch papiera.

Príloha

Prior. zad. pod. papiera:

Vyberte možnosť **Zap.**, ak chcete uprednostniť papier vložený do zadný podávač papiera.

Aut.pr.medzi for.A4/Letter:

Vyberte možnosť **Zap.**, ak chcete podávať papier zo zdroja papiera nastaveného na veľkosť A4, ak sa v zdroji papiera nastaveného na veľkosť Letter nenachádza žiadny papier, alebo podávať papier zo zdroja papiera nastaveného na veľkosť Letter, ak sa v zdroji papiera nastaveného na veľkosť A4 nenachádza žiadny papier.

Nastavenia autom. volby:

Vyberte možnosť **Zap.** pre ktorékoľvek nasledujúce nastavenie, ak chcete automaticky tlačiť na papier z ktoréhokoľvek zdroja obsahujúceho papier zodpovedajúci nastaveniam papiera.

☐ Kopírovať

☐ Fax

☐ Iné

Chybové hlásenie:

Vyberte možnosť **Zap.**, ak chcete zobrazovať hlásenie o chybe, ak vybraná veľkosť papiera alebo jeho typ nesúhlasia s vloženým papierom.

Aut. zob. nas. pap.:

Vyberte možnosť **Zap.**, ak chcete zobraziť obrazovku **Nastavenie papiera** pri vkladaní papiera do zdroja papiera. Ak deaktivujete túto funkciu, nemôžete tlačiť zo zariadenia iPhone ani iPad pomocou režimu AirPrint.

Jazyk tlače:

Táto položka sa zobrazuje na tlačiarni kompatibilnej s PCL alebo PostScript.

Umožňuje vybrať jazyk tlače pre rozhranie USB alebo sieťové rozhranie.

Univerzálne nastavenia tlače:

Tieto nastavenia tlače sa používajú pri tlači pomocou externého zariadenia bez použitia ovládača tlačiarne.

Odchýlka hore:

Nastavte horný okraj papiera.

Odchýlka vľavo:

Nastavte ľavý okraj papiera.

Odchýlka hore vzadu:

Nastavte horný okraj zadnej strany pri obojstrannej tlači.

Odchýlka vľavo vzadu:

Nastavte ľavý okraj zadnej strany pri obojstrannej tlači.

Príloha

Skontrolovať šírku papiera:

Ak chcete pred tlačou skontrolovať šírku papiera, vyberte možnosť **Zap.**. Zabráňuje to tlači mimo okrajov papiera, ak nastavenie veľkosti papiera nie je správne, môže sa však spomaliť tlač.

Presk. prázd. stránku:

Automaticky vynechá prázdne strany v tlačových údajoch.

Konfigurácia tlače PDL:

Táto položka sa zobrazuje na tlačiarni kompatibilnej s PCL alebo PostScript.

Vyberte možnosti Konfigurácia tlače PDL, ktoré chcete použiť na tlač PCL alebo PostScript.

Všeob. nastavenia:

☐ Veľkosť papiera

Vyberte predvolenú veľkosť papiera pre tlač PCL alebo PostScript.

☐ Typ papiera

Vyberte predvolený typ papiera pre tlač PCL alebo PostScript.

☐ Orientácia

Vyberte predvolenú orientáciu pre tlač PCL alebo PostScript.

☐ Kvalita

Vyberte predvolenú kvalitu tlače pre tlač PCL alebo PostScript.

☐ Úsp. rež. atram.

Vyberte možnosť **Zap.**, ak chcete ušetriť atrament znížením hustoty tlače.

☐ Poradie tlače

Posledná stran navrchu:

Spustí tlač od prvej strany súboru.

Prvá strana navrchu:

Spustí tlač od poslednej strany súboru.

☐ Počet kópií

Nastavenie počtu kópií, ktoré sa majú vytlačiť.

☐ Okraj pre väzbu

Umožňuje vybrať umiestnenie väzby.

☐ Auto. vys. papiera

Vyberte možnosť **Zap.**, ak chcete automaticky vysunúť papier po zastavení tlače počas tlačovej úlohy.

☐ Obojstr. tlač

Vyberte možnosť **Zap.**, ak chcete vykonať obojstrannú tlač.

Príloha

Ponuka PCL:

☐ Zdroj písma

Rezidentný

Vyberte, ak chcete použiť typ písma predinštalovaný v tlačiarňi.

Prevziať

Vyberte túto možnosť pre použitie písma, ktoré ste si prevzali.

☐ Číslo písma

Vyberte číslo predvoleného písma pre predvolený zdroj písma. Dostupné číslo sa líši v závislosti na nastaveniach, ktoré ste vybrali.

☐ Poč.znakov na palec

V prípade, že je dané písmo škálovateľné a má stanovený sklon, vyberte predvolený sklon písma. Môžete si vybrať z možností od 0,44 do 99,99 cpi (znakov na palec), v prírastkoch po 0,01.

Táto položka sa nemusí v závislosti na zdroji písma alebo nastaveniach čísla písma zobrazovať.

☐ Veľkosť písma

V prípade, že je dané písmo škálovateľné a proporcionálne, vyberte predvolenú výšku písma. Môžete si vybrať z možností od 4,00 do 999,75 bodov, v prírastkoch po 0,25.

Táto položka sa nemusí v závislosti na zdroji písma alebo nastaveniach čísla písma zobrazovať.

☐ Nast. symb.

Vyberte predvolenú sadu symbolov. Ak písmo, ktoré ste vybrali v nastavení zdroj písma a číslo písma, nie je dostupné v novom nastavení sady symbolov, nastavenia zdroja písma a čísla písma sa automaticky nahradia predvolenou hodnotou IBM-US.

☐ Nas.poč.riad.na st.

Nastavte počet riadkov pre vybranú veľkosť a orientáciu papiera. Toto taktiež spôsobí zmenu riadkovania (VMI) a v tlačiarňi sa uloží nová hodnota VMI. To znamená, že neskoršie zmeny veľkosti či orientácie papiera spôsobia zmeny hodnoty Form na základe uloženého VMI.

☐ Funkcia CR

Pri tlači s ovládačom z konkrétneho operačného systému vyberte príkaz posunu riadka.

☐ Funkcia LF

Pri tlači s ovládačom z konkrétneho operačného systému vyberte príkaz posunu riadka.

☐ Prir. zdroj papieraNastavte priradenie pre príkaz výberu zdroja papiera. Keď je vybraná možnosť **4**, príkazy sú nastavené ako kompatibilné s tlačiarňou HP LaserJet 4. Keď je vybraná možnosť **4K**, príkazy sú nastavené ako kompatibilné s tlačiarňami HP LaserJet 4000, 5000 alebo 8000. Keď je vybraná možnosť **5S**, príkazy sú nastavené ako kompatibilné s tlačiarňou HP LaserJet 5S.

Ponuka PS3:

☐ Chybný listVyberte možnosť **Zap.**, ak chcete tlačiť hárok znázorňujúci stav, kedy došlo k chybe počas tlače PostScript alebo PDF.

Príloha

☐ Sfarbenie

Táto položka sa zobrazuje na tlačiarňi s funkciou farebnej tlače.

Vyberte farebný režim pre tlač PostScript.

☐ Dvojkový

Vyberte možnosť **Zap.**, ak chcete tlačíť údaje obsahujúce binárne obrázky. Aplikácia môže zasielať binárne údaje, aj keď je ovládač tlačiarne nastavený na možnosť ASCII, ale tieto údaje môžete vytlačiť, keď je táto funkcia zapnutá.

☐ Velk. str. PDF

Vyberte veľkosť papiera v prípade tlače PDF. Ak je vybraná možnosť **Aut.**, stanoví sa veľkosť papiera na základe veľkosti prvej strany.

Aut.odstr.chýb:

Umožňuje vybrať akciu, ktorá sa má vykonať pri výskyte chyby obojstrannej tlače alebo chyby v dôsledku plnej pamäte.

☐ Zap.

Zobrazí sa upozornenie a tlačí sa v režime na jednu stranu, keď sa vyskytne chyba obojstrannej tlače, prípadne sa vytlačí len to, čo tlačiareň dokázala spracovať do momentu, kedy sa vyskytla chyba zaplnenia pamäte.

☐ Vyp.

Zobrazí sa hlásenie o chybe a tlač sa zruší.

Rozhanie pam. zariadenia:

☐ Pamäťové zariadenie:

Vyberte možnosť **Aktivovať**, ak chcete tlačiarňi umožniť prístup k vloženému pamäťovému zariadeniu. Ak je vybraná možnosť **Zakázať**, nemôžete pomocou tlačiarne ukladať údaje do pamäťového zariadenia. Zabráni to nepovolenému odstráneniu dôverných dokumentov.

☐ Zdieľanie súborov:

Vyberte, či sa má k pamäťovému zariadeniu povoliť prístup na zápis z počítača pripojeného k rozhraniu USB alebo z počítača pripojeného prostredníctvom siete.

Hrubý papier:

Vyberte možnosť **Zap.**, ak chcete zabrániť vzniku atramentových škvŕn na výtláčkoch. Tlač sa však môže spomaliť.

Tichý režim:

Vyberte možnosť **Zap.**, ak chcete redukovať rušenie počas tlače. Tlač sa však môže spomaliť. V závislosti od typu papiera a zvolených nastavení kvality tlače sa rozdiel v úrovni hluku tlačiarne nemusí prejaviť.

Doba schnutia atramentu:

Vyberte dobu schnutia atramentu pri obojstrannej tlači. Tlačiareň po vytlačení jednej strany tlačí na druhú stranu. Ak je výtláčok rozmazaný, predĺžite čas.

Obojsmerná:

Vyberte možnosť **Zap.**, ak chcete zmeniť smer tlače. Tlačí sa, keď sa tlačová hlava posúva doľava a doprava. Ak sú vodorovné linky na výtláčku rozmazané alebo zle zarovnané, vypnutím tejto funkcie sa môže problém vyriešiť. Môže sa však znížiť rýchlosť tlače.

Príloha

Pripojenie PC pomocou USB

Keď to aktivujete, môžete povoliť prístup počítaču, ktorý je pripojený cez rozhranie USB.

Keď to zakážete, môžete tak zabrániť v tlači, ktorá nie je v sieti.

USB Nast. čas. limitu I/F:

Táto položka sa zobrazuje na tlačiarni kompatibilnej s PCL alebo PostScript.

Umožňuje zadať dobu v sekundách, ktorá musí uplynúť pred ukončením komunikácie s počítačom cez rozhranie USB, keď tlačiareň prijme tlačovú úlohu z ovládača tlačiarne PostScript alebo PCL. Ak v ovládači tlačiarne PostScript alebo PCL nie je jasne definované ukončenie úlohy, môže dôjsť k nekonečnej komunikácii cez rozhranie USB. V takom prípade tlačiareň ukončí komunikáciu po uplynutí zadanej doby. Ak nechcete, aby sa komunikácia ukončila, zadajte hodnotu 0 (nula).

Nastavenie siete

Vyberte ponuky na ovládacom paneli, ako je opísané ďalej.

Nastav. > Všeobecné nastavenia > Nastavenie siete

Nastavenia uzamknuté správcom sa nedajú zmeniť.

Nastavenie Wi-Fi:

Nastavte alebo zmeňte nastavenia bezdrôtovej siete. Vyberte spomedzi nasledujúcich spôsobov pripojenia a potom postupujte podľa pokynov na LCD obrazovke.

- ☐ Smerovač
- ☐ Wi-Fi Direct

Nastavenie drôtovej siete LAN:

Nastavte alebo zmeňte sieťové pripojenie, ktoré používa kábel siete LAN alebo smerovač. Keď sa táto možnosť používa, pripojenia cez Wi-Fi sú vypnuté.

Stav siete:

Zobrazí alebo vytlačí aktuálne sieťové nastavenia.

- ☐ Stav káblovej siete LAN/Wi-Fi
- ☐ Stav Wi-Fi Direct
- ☐ Stav e-mail. servera
- ☐ List so stav. tlače

Kontrola pripojenia:

Skontroluje aktuálne sieťové pripojenie a vytlačí správu. Ak sa vyskytli problémy s pripojením, vyriešte problém pomocou správy.

Rozšírené:

Urobte nasledujúce podrobné nastavenia.

- ☐ Názov zariadenia
- ☐ TCP/IP
- ☐ Proxy server

- ☐ E-mailový server
- ☐ Adresa IPv6
- ☐ Zdieľanie siete MS
- ☐ NFC
- ☐ Rýchlosť linky a duplex
- ☐ Pres. HTTP do HTTPS
- ☐ Zak. IPsec/ IP Filtrovanie
- ☐ Zakázať IEEE802.1X

Nastavenia webovej služby

Vyberte ponuky na ovládacom paneli, ako je opísané ďalej.

Nastav. > Všeobecné nastavenia > Nastavenia webovej služby

Nastavenia uzamknuté správcom sa nedajú zmeniť.

Služby Epson Connect:

Zobrazí informáciu o tom, či je tlačiareň zaregistrovaná a pripojená k službe Epson Connect.

Zaregistrovať do služby môžete cez položku **Zaregistrovať**, potom postupujte podľa pokynov.

Keď ste sa zaregistrovali, môžete zmeniť nasledujúce nastavenia.

- ☐ Prerušiť/Obnoviť
- ☐ Zrušenie registrácie

Podrobnosti nájdete na nasledujúcej webovej stránke.

<https://www.epsonconnect.com/>

<http://www.epsonconnect.eu> (len Európa)

Služby Google Cloud Print:

Zobrazí informáciu o tom, či je tlačiareň zaregistrovaná a pripojená k službám Google Cloud Print.

Keď ste sa zaregistrovali, môžete zmeniť nasledujúce nastavenia.

- ☐ Aktivovať/Zakázať
- ☐ Zrušenie registrácie

Podrobnosti o registrácii do služby Google Cloud Print nájdete na nasledujúcej webovej stránke.

<https://www.epsonconnect.com/>

<http://www.epsonconnect.eu> (len Európa)

Možnosti ponuky Správa systému

Použitím tejto ponuky môžete udržiavať produkt ako správcu systému. Taktiež vám umožňuje obmedziť funkcie produktu pre jednotlivých používateľov tak, aby vyhovovali vášmu pracovnému alebo kancelárskemu štýlu.

Vyberte ponuky na ovládacom paneli, ako je opísané ďalej.

Nastav. > Všeobecné nastavenia > Správa systému**Správa kontaktov:**

Pre kontakty môžete vykonať nasledujúce nastavenia.

Zaregistrovať/Odstrániť:

Registrácia a/alebo odstránenie kontaktov pre ponuky Fax, Sken. do e-mailu a Sken. do sieťového prieč./FTP.

Najčastejšie používané:

Registrácia často používaných kontaktov a rýchly prístup k nim. Môžete tiež zmeniť poradie zoznamu.

Vytlačiť kontakty:

Tlač zoznamu kontaktov.

Zobraziť možnosti:

Zmena spôsobu zobrazenia zoznamu kontaktov.

Možnosti hľadania:

Zmena spôsobu vyhľadávania kontaktov.

Vymazať vnútornú pamäť údajov:

Táto položka sa zobrazuje na tlačiarni kompatibilnej s PCL alebo PostScript.

Odstráňte údaje z internej pamäte tlačiarne, napríklad prevzatý typ písma a makro pre tlač PCL alebo tlač úlohy s heslom.

Nastavenia zabezp.:

Môžete vykonať nasledujúce bezpečnostné nastavenia.

Obmedzenia:

Umožňuje zmeniť nastavenia nasledujúcich položiek, keď je povolený zámok panela.

- ☐ Prístup k denníku úloh
- ☐ Prístup k registrácii/Odstrániť kontakty
- ☐ Nedávny prístup k faxu
- ☐ Prístup k denníku prenosov Fax
- ☐ Správa o prístupe k Fax
- ☐ Prís. k fun. Vytl. Hist. ukl. pre mož. Sken. do sieť. prieč./FTP
- ☐ Prístup k nedávnym položkám funkcie Skenovať do e-mailu
- ☐ Prís. k fun. Zob. hist. odos. pre mož. Sken. do emailu
- ☐ Prís. k fun. Vyt. hist. odos. pre mož. Sken. do emailu
- ☐ Prístup k jazyku
- ☐ Prístup k položke Hrubý papier
- ☐ Prístup k položke Tichý režim

Príloha

- ☐ Prístup k položke Priorita rýchlosti tlače
- ☐ Prístup k položke Zistiť dve podávania
- ☐ Ochrana osobných údajov

Riadenie prístupu:

Ak chcete obmedziť funkcie produktu, vyberte **Zap.**. Toto si vyžaduje, aby sa používateľ prihlásil do ovládacieho panelu produktu pomocou svojho používateľského mena a hesla a až potom bude môcť používať funkcie ovládacieho panela. V **Príjem úloh od nez. používateľa**, môžete vybrať, či sa majú povoliť úlohy, ktoré neobsahujú potrebné overovacie informácie.

Nastavenia správy:

- ☐ Heslo správcu
Umožňuje nastaviť, zmeniť a vynulovať heslo správcu.
- ☐ Nastavenie zámku
Vyberte, či sa ovládací panel má alebo nemá zablokovat pomocou hesla, ktoré je zaregistrované v položke **Heslo správcu**.

Obnoviť štand. nastavenia:

Obnoví predvolené hodnoty nastavenia faxu v nasledujúcich ponukách.

- ☐ Nastavenie siete
- ☐ Nastavenia kopírovania
- ☐ Nastavenia skenera
- ☐ Nastavenia faxu
- ☐ Vym. všetky údaje a nast.

Aktualizácia firmvéru:

Môžete získať informácie o firmvéri, ako je napríklad vaša súčasná verzia a informácie o dostupných aktualizáciách.

Aktualizovať:

Skontrolujte, či bola na sieťový server odovzdaná najnovšia verzia firmvéru. Ak je k dispozícii aktualizácia, môžete vybrať, či spustiť aktualizáciu.

Oznámenie:

Vyberte možnosť **Zap.**, ak chcete dostávať upozornenie, že je k dispozícii aktualizácia firmvéru.

Možnosti ponuky Počítadlo výtlačkov

Vyberte ponuky na ovládacom paneli, ako je opísané ďalej.

Nastav. > Počítadlo výtlačkov

Zobrazuje celkový počet výtlačkov, čiernobielych výtlačkov a farebných výtlačkov od dátumu, kedy ste tlačiareň kúpili.

Možnosti ponuky Stav zásob

Vyberte ponuku na ovládacom paneli, ako je opísané ďalej.

Nastav. > Stav zásob

Zobrazuje informácie o približnej hladine atramentu a prevádzkovej životnosti údržbovej kazety.

Keď sa zobrazuje znak !, atrament sa takmer minul, prípadne je údržbová kazeta takmer plná. Keď sa zobrazuje znak X, je potrebné vymeniť atramentovú kazetu, pretože sa minul atrament alebo je údržbová kazeta plná.

Možnosti ponuky Údržba

Vyberte ponuky na ovládacom paneli, ako je opísané ďalej.

Nastav. > Údržba

Nastavenie kvality tlače:

Túto funkciu vyberte v prípade, že máte nejaké problémy s výtlačkami. V prípade potreby môžete skontrolovať upchané trysky a vyčistiť tlačovú hlavu. Potom nastavte niektoré parametre, čím vylepšíte kvalitu tlače.

Tlačová hlava Kontrola dýz:

Vyberte túto funkciu, ak chcete skontrolovať, či trysky tlačovej hlavy nie sú zanesené. Tlačiareň vytlačí vzorku kontroly trysiek.

Čistenie tlačovej hlavy:

Vyberte túto funkciu, ak chcete vyčistiť zanesené trysky v tlačovej hlave.

Zarovnanie tlačovej hlavy:

Zvolením tejto funkcie nastavte tlačovú hlavu a vylepšíte tak kvalitu tlače.

☐ Vyrovn. čiary pravítkom

Vyberte túto funkciu, ak chcete zarovnať zvislé čiary.

☐ Vodorovné zarovnanie

Vyberte túto funkciu, ak sa na výtlačkoch pravidelne objavujú vodorovné pruhy.

Čist. vod. prvku papiera:

Vyberte túto funkciu, ak sú na vnútorných valcoch nejaké atramentové škvrny. Tlačiareň natiahne papier a vyčistí vnútorné valce.

Pravidelné čistenie:

Tlačiareň automaticky vykoná funkcie **Tlačová hlava Kontrola dýz** a **Čistenie tlačovej hlavy** podľa stanoveného intervalu. Vyberte možnosť **Zap.**, ak chcete udržiavať prémiovú kvalitu tlače. V nasledujúcich situáciách vykonajte funkcie **Tlačová hlava Kontrola dýz** a **Čistenie tlačovej hlavy** sami.

☐ Problémy s výtlačkami

☐ Keď je zvolená možnosť **Vyp.** pre položku **Pravidelné čistenie**

☐ Keď tlačíte vo vysokej kvalite, napríklad fotografie

- ☐ Keď sa na LCD obrazovke zobrazuje hlásenie **Čistenie tlačovej hlavy**

Možnosti ponuky Jazyk/Language

Vyberte ponuky na ovládacom paneli, ako je opísané ďalej.

Nastav. > Jazyk/Language

Zvoľte jazyk používaný na LCD obrazovke.

Možnosti ponuky Stav tlačiarne/Tlačiť

Vyberte ponuky na ovládacom paneli, ako je opísané ďalej.

Nastav. > Stav tlačiarne/Tlačiť

List so stav. tlače:

Konfig. listu so stav. tlače:

Vytlačí informačné hárky s aktuálnym stavom tlačiarne a nastaveniami.

List so stavom zásob:

Vytlačí informačné hárky so stavom spotrebného materiálu.

List s históriou používania:

Vytlačí informačné hárky s históriou používania tlačiarne.

Zoz. písom PS3:

Táto položka sa zobrazuje na tlačiarňi kompatibilnej s PCL alebo PostScript.

Vytlačí zoznam typov písma dostupných pre tlačiareň PostScript.

Zoz. písom PCL:

Táto položka sa zobrazuje na tlačiarňi kompatibilnej s PCL alebo PostScript.

Vytlačí zoznam typov písma dostupných pre tlačiareň PCL.

Sieť:

Zobrazí aktuálne sieťové nastavenia.

Možnosti ponuky Správa kontaktov

Vyberte ponuky na ovládacom paneli, ako je opísané ďalej.

Nastav. > Správa kontaktov

Zaregistrovať/Odstrániť:

Registrácia a/alebo odstránenie kontaktov pre ponuky Fax, Sken. do e-mailu a Sken. do sieťového prieč./FTP.

Príloha

Najčastejšie používané:

Registrácia často používaných kontaktov a rýchly prístup k nim. Môžete tiež zmeniť poradie zoznamu.

Vytlačiť kontakty:

Tlač zoznamu kontaktov.

Zobraziť možnosti:

Zmena spôsobu zobrazenia zoznamu kontaktov.

Možnosti hľadania:

Zmena spôsobu vyhľadávania kontaktov.

Možnosti ponuky Používateľské nastavenia

Vyberte ponuky na ovládacom paneli, ako je opísané ďalej.

Nastav. > Používateľské nastavenia

Nastavenia uzamknuté správcom sa nedajú zmeniť.

Môžete zmeniť predvolené nastavenia nasledujúcich ponúk.

- ☐ Sken. do sieťového prieč./FTP
- ☐ Sken. do e-mailu
- ☐ Skenovať do pam. zariadenia
- ☐ Skenovať do cloudu
- ☐ Nastavenia kopírovania
- ☐ Fax

Nastavenia faxu

Pred použitím funkcií faxu

Ak chcete používať funkcie faxu, nastavte nasledujúce.

- ☐ Pripojte tlačiareň správne k telefónnej linke a v prípade potreby ak k telefónu
- ☐ Prejdite sprievodcom **Sprievodca nast. faxu**, ktorý je potrebný na vytvorenie základných nastavení.

Nastavte podľa potreby nasledujúce.

- ☐ Výstupné ciele a súvisiace nastavenia, ako napríklad nastavenia siete a poštového servera
- ☐ Registrácia do položky **Kontakty**
- ☐ Položka **Používateľské nastavenia**, ktorá určuje predvolené hodnoty pre položky ponuky **Fax**
- ☐ Položka **Nastavenia správy** na tlač správ po odolaní, prijatí alebo preposlaní faxov

Súvisiace informácie

- ➔ „Pripojenie k telefónnej linke” na strane 150
- ➔ „Nastavenie tlačiarne na odosielanie a prijímanie faxov (pomocou sprievodcu Sprievodca nast. faxu)” na strane 154
- ➔ „Vytvorenie jednotlivých nastavení pre funkcie faxu na tlačiarňi” na strane 156
- ➔ „Možnosti ponuky Nastavenia faxu” na strane 168
- ➔ „Kontrola siete” na strane 19
- ➔ „Nastavenie servere alebo zdieľaného priečinka” na strane 38
- ➔ „Používanie kontaktov” na strane 63
- ➔ „Možnosti ponuky Používateľské nastavenia” na strane 148
- ➔ „Ponuka Nastavenia správy” na strane 174

Pripojenie k telefónnej linke

Kompatibilné telefónne linky

Môžete používať telefónne systémy tlačiarne prostredníctvom štandardných analógových telefónnych liniek (PSTN = verejná vytáčaná telefónna sieť) a PBX (súkromná pobočková ústredňa).

S nasledujúcimi telefónnymi linkami alebo systémami nemusí byť používanie tlačiarne možné.

- ☐ Telefónna linka VoIP, ako napríklad DSL, alebo digitálna služba cez optické vlákna
- ☐ Digitálna telefonická linka (ISDN)
- ☐ Niektoré telefónne systémy PBX
- ☐ Ak sú medzi telefónnu zásuvku na stene a tlačiareň zapojené adaptéry, ako je napríklad terminálový adaptér, rozdeľovač alebo smerovač DSL.

Pripojenie tlačiarne k telefónnej linke

Tlačiareň zapojte pomocou telefónneho kábla RJ-11 (6P2C) do telefónnej zásuvky na stene. Telefón pripojte k tlačiarňi pomocou druhého telefónneho kábla RJ-11 (6P2C).

Nastavenia faxu

V závislosti od oblasti môže byť s tlačiarňou dodávaný telefónny kábel. Ak je v balení, použite tento kábel.

Telefónny kábel môže byť potrebné zapojiť do adaptéra dodávaného pre vašu krajinu či región.

Poznámka:

Kryt z portu tlačiarne EXT. odstráňte len pri pripojovaní telefónu k tlačiarňi. Ak telefón nepripájate, neodstraňujte kryt.

V oblastiach, kde často dochádza k výbojom bleskov, vám odporúčame používať ochranu proti prepätiu.

Pripojenie k štandardnej telefónnej linke (PSTN) alebo PBX

Pripojte telefónny kábel z telefónnej zásuvky na stene alebo portu PBX k portu LINE na zadnej strane tlačiarne.

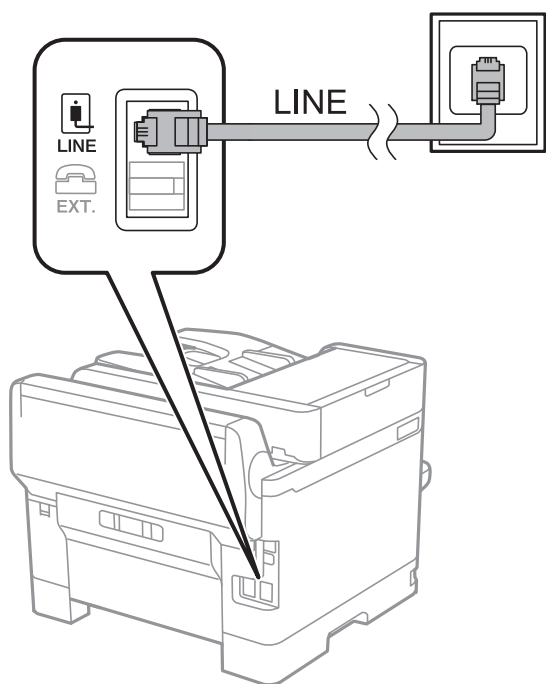

Pripojenie k linke DSL alebo ISDN

Pripojte telefónny kábel z modemu DSL alebo terminálového adaptéru ISDN k portu LINE na zadnej strane tlačiarne. Ďalšie informácie nájdete v príručkách, ktoré boli dodané s modemom alebo adaptérom.

Nastavenia faxu

Poznámka:

Ak váš modem DSL nie je vybavený zabudovaným filtrom DSL, pripojte zvláštny filter DSL.

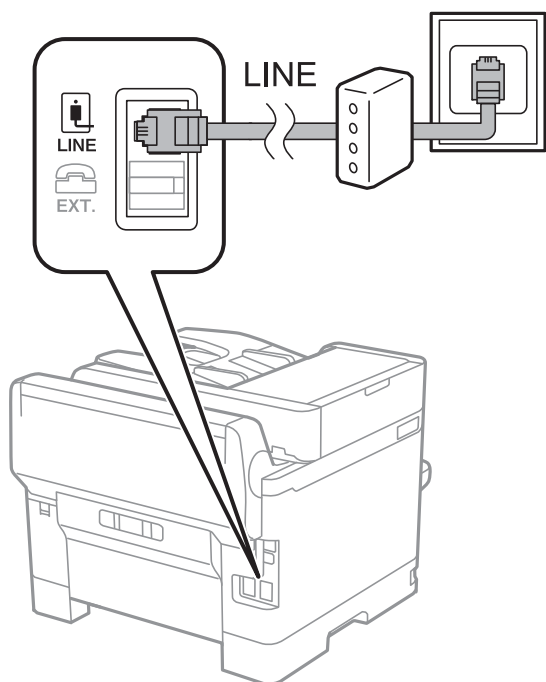

Pripojenie telefónneho zariadenia k tlačiarňi

Ak používate tlačiareň a telefón na jednej telefónnej linke, pripojte telefón k tlačiarňi.

Poznámka:

- ☐ Ak má vaše telefónne zariadenie funkciu faxu, pred pripojením túto funkciu vypnite. Podrobnosti si pozrite v príručkách, ktoré boli dodané s telefónom.
- ☐ Ak pripojíte telefónny záznamník, uistite sa, že možnosť **Prevziať po zvonení** je nastavená na vyššiu hodnotu ako počet zvonení nastavených v telefónnom záznamníku na prijatie hovoru.

Nastavenia faxu

1. Odstráňte kryt z portu EXT. na zadnej strane tlačiarne.

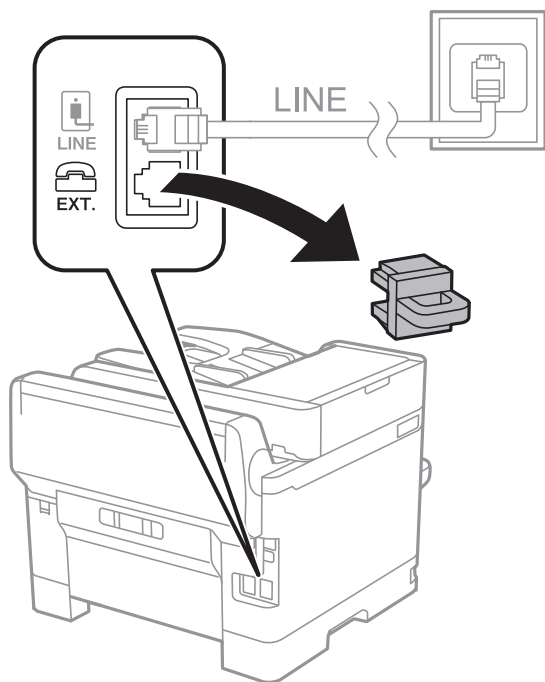

2. Prepojte telefónne zariadenie a port EXT. telefónnym káblom.

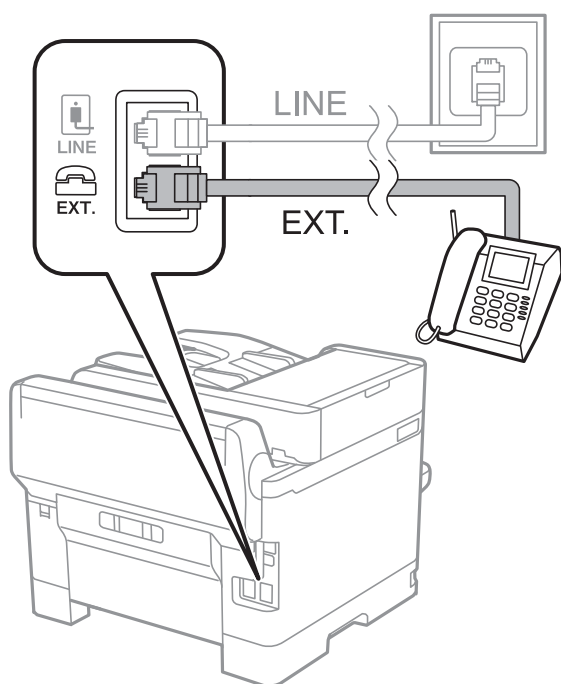
**Poznámka:**

Ak zdieľate jednu telefónnu linku, dbajte na to, aby ste telefónne zariadenie pripojili k portu EXT. tlačiarne. Ak rozdelíte linku za účelom oddeleného pripojenia telefónneho zariadenia a tlačiarne, nebudú telefón a tlačiareň fungovať správne.

3. Na hlavnej obrazovke vyberte položku **Fax**.

Nastavenia faxu

4. Zodvihnite slúchadlo.

Pripojenie je nadviazané, keď je na nasledujúcej obrazovke aktívna možnosť  (Odoslať).

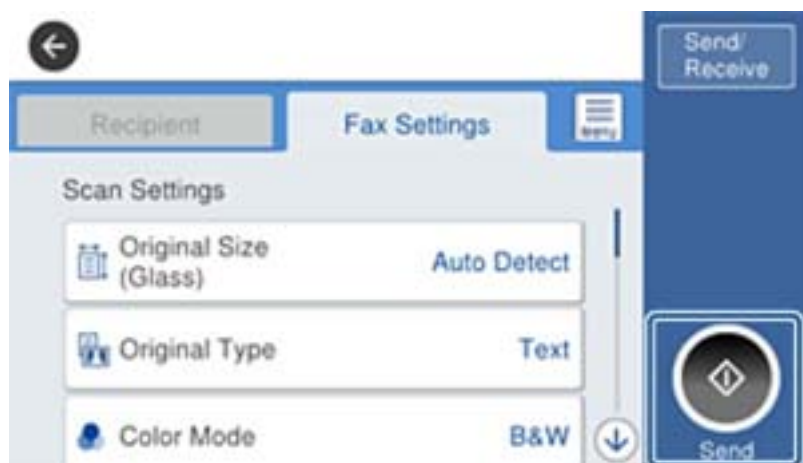

Súvisiace informácie

- ➔ „Nastavenie tlačiarne na odosielanie a prijímanie faxov (pomocou sprievodcu Sprievodca nast. faxu)” na strane 154
- ➔ „Vytvorenie nastavení pre odkazovač” na strane 158
- ➔ „Vytvorenie nastavení na prijímanie faxov pomocou pripojeného telefónu (Vzdialený príjem)” na strane 159
- ➔ „Nastavenie funkcie Režim príjmu” na strane 156

Nastavenie tlačiarne na odosielanie a prijímanie faxov (pomocou sprievodcu Sprievodca nast. faxu)

Sprievodcom **Sprievodca nast. faxu** nakonfigurujete základné funkcie faxu, aby bola tlačiareň pripravená na odosielanie a prijímanie faxov.

Sprievodca sa zobrazí automaticky, keď sa tlačiareň zapne prvýkrát. Sprievodcu môžete zobraziť aj ručne z ovládacieho panela tlačiarne. Ak pri prvom zapnutí tlačiarne sprievodcu preskočíte (prípadne po zmene sieťového prostredia), je potrebné spustiť sprievodcu znova.

- ☐ Ďalej uvedené položky sa dajú nastaviť prostredníctvom sprievodcu.
 - ☐ **Hlavička** (Vaše telefónne číslo a **Hlavička faxu**)
 - ☐ **Režim príjmu** (**Aut.** alebo **Ručne**)
- ☐ Ďalej uvedené položky sa nastavujú automaticky v závislosti od sieťového prostredia.
 - ☐ **Režim vytáčania** (napríklad **Tón** alebo **Impulz**)
 - ☐ **Typ linky** (**PSTN** alebo **PBX**)
 - ☐ **Zist. oznam. tónu**
 - ☐ **Nastavenie Distinctive Ring Detection (DRD)**
- ☐ Ďalšie položky v časti **Zákl. nastavenia** zostávajú tak ako sú.

Spustíte **Sprievodca nast. faxu** a podľa pokynov na obrazovke urobíte **Zákl. nastavenia**.

Nastavenia faxu

1. Zaistite, aby bola tlačiareň pripojená k telefónnej linke.

Poznámka:

Pretože sa na konci sprievodcu spustí automatická kontrola faxového spojenia, uistite sa, že ste pred spustením sprievodcu pripojili tlačiareň k telefónnej linke.

2. Vyberte položku **Nastav.** na hlavnej obrazovke na ovládacom paneli tlačiarne a potom vyberte položky **Všeobecné nastavenia > Nastavenia faxu > Sprievodca nast. faxu.**
3. Na obrazovke **Sprievodca nast. faxu** klepnite na možnosť **Pokračovať.**
Spustí sa sprievodca.
4. Na obrazovke zadania hlavičky faxu zadajte meno odosielateľa, ako napríklad názov vašej spoločnosti, a potom klepnite na tlačidlo **OK.**

Poznámka:

Meno odosielateľa a vaše faxové číslo sa zobrazia vo forme hlavičky odchádzajúcich faxov.

5. Na obrazovke zadania telefónneho čísla zadajte svoje faxové číslo a potom klepnite na tlačidlo **OK.**
6. Na obrazovke **Nastavenie Distinctive Ring Detection (DRD)** vykonajte nasledujúce nastavenia.
 - ☐ Ak ste si predplatili službu charakteristického zvonenia, ktorú vám poskytuje vaša telefónna spoločnosť, vyberte položku **Nastavenia** a potom vyberte typ zvonenia, ktorý sa má používať pre prichádzajúce faxy.
 - Ak vyberiete možnosť **Všetky**, prejdite na 7. krok.
 - Ak vyberiete nejaké iné nastavenie, položka **Režim príjmu** bude automaticky nastavená na možnosť **Aut.**. Prejdite na 9. krok.
 - ☐ Ak nie je potrebné nastaviť túto možnosť, klepnite na položku **Preskočiť** a potom prejdite na 9. krok.

Poznámka:

- ☐ Služba zvláštneho vyzváňania, ktoré ponúka mnoho telekomunikačných spoločností (názov služby sa u jednotlivých spoločností líši) vám umožňuje mať na telefónnej linke pridelených viacero telefónnych čísiel. Každému číslu je pridelené iné vyzváňanie. Jedno číslo môžete používať pre hlasové hovory a druhé pre faxové hovory. Vyberte typ vyzváňania priradený k faxovým hovorom v nastavení **DRD**.
- ☐ V závislosti od regiónu sa zobrazujú možnosti **Zap.** a **Vyp.** v nastavení **DRD**. Pre použitie funkcie zvláštneho vyzváňania vyberte možnosť **Zap.**.

7. Na obrazovke **Nastavenie režimu príjmu** vyberte, či používate telefónne zariadenie pripojené k tlačiarne.
 - ☐ Keď je spojené, vyberte možnosť **Áno** a potom prejdite na ďalší krok.
 - ☐ Keď nie je spojené, vyberte možnosť **Nie** a potom prejdite na 9. krok. Možnosť **Režim príjmu** je nastavená na voľbu **Aut.**.
8. Na obrazovke **Nastavenie režimu príjmu** vyberte, či si želáte prijímať faxy automaticky.
 - ☐ Pre automatický príjem: vyberte možnosť **Áno**. Možnosť **Režim príjmu** je nastavená na voľbu **Aut.**.
 - ☐ Pre ručný príjem: vyberte možnosť **Nie**. Možnosť **Režim príjmu** je nastavená na voľbu **Ručne**.
9. Na obrazovke **Pokračovať** skontrolujte nastavenia, ktoré ste vykonali, a potom klepnite na položku **Pokračovať**.

Ak chcete opraviť alebo zmeniť nastavenia, klepnite na .

Nastavenia faxu

10. Ak chcete spustiť kontrolu faxového pripojenia, vyberte položku **Spustiť kontrolu**. Keď sa na obrazovke objaví výzva na vytlačenie výsledkov kontroly, vyberte položku **Tlačiť**.

Vytlačí sa správa s výsledkom kontroly, zobrazujúca stav pripojenia.

Poznámka:

- ☐ Ak boli hlásené akékoľvek chyby, postupujte podľa pokynov v správe, aby ste ich odstránili.
- ☐ Ak sa zobrazí obrazovka **Vybrať typ linky**, vyberte typ linky.
 - Keď pripájate tlačiareň k telefónnemu systému PBX alebo terminálovému adaptéru, vyberte možnosť **PBX**.
 - Keď pripájate tlačiareň k štandardnej telefónnej linke, vyberte položku **PSTN** a potom vyberte možnosť **Zakázať** na zobrazenej obrazovke **Potvrdenie**. Avšak nastavenie tejto funkcie na možnosť **Zakázať** môže spôsobiť vynechanie prvej číslice faxového čísla a zaslanie faxu na nesprávne číslo.

Súvisiace informácie

- ➔ „Pripojenie tlačiarne k telefónnej linke” na strane 150
- ➔ „Nastavenie funkcie Režim príjmu” na strane 156
- ➔ „Vytvorenie nastavení pre odkazovač” na strane 158
- ➔ „Vytvorenie nastavení na prijímanie faxov pomocou pripojeného telefónu (Vzdialený príjem)” na strane 159
- ➔ „Ponuka Zákl. nastavenia” na strane 174

Vytvorenie jednotlivých nastavení pre funkcie faxu na tlačiarňi

Pomocou ovládacieho panela tlačiarne môžete nakonfigurovať jednotlivé funkcie faxu na tlačiarňi. Taktiež je možné zmeniť nastavenia nakonfigurované pomocou sprievodcu **Sprievodca nast. faxu**. Ďalšie podrobnosti nájdete v popisoch ponuky **Nastavenia faxu**.

Poznámka:

- ☐ Pomocou aplikácie *Web Config* môžete nakonfigurovať funkcie faxu na tlačiarňi.
- ☐ Keď použijete aplikáciu *Web Config* na zobrazenie ponuky **Nastavenia faxu**, môžu byť v používateľskom prostredí a miestach mierne odlišnosti v porovnaní s ovládacím panelom tlačiarne.

Súvisiace informácie

- ➔ „Možnosti ponuky Nastavenia faxu” na strane 168

Nastavenie funkcie Režim príjmu

K dispozícii sú dve možnosti v položke **Režim príjmu** pre prijímanie prichádzajúcich faxov. Môžete urobiť nastavenia v dole uvedenej ponuke.

Nastav. > Všeobecné nastavenia > Nastavenia faxu > Zákl. nastavenia > Režim príjmu

Režim príjmu	Používanie telefónnej linky
Ručne	Hlavne na telefonovanie, ale aj na faxovanie

Nastavenia faxu

Režim príjmu	Používanie telefónnej linky
Aut.	Len na faxovanie (externé telefónne zariadenie nie je potrebné)
	Hlavne na faxovanie, ale občas aj na telefonovanie

Súvisiace informácie

- ➔ „Použitie režimu Aut.” na strane 157
- ➔ „Použitie režimu Ručne” na strane 157
- ➔ „Ponuka Zákl. nastavenia” na strane 174

Použitie režimu Ručne

Prijímanie faxov

Keď telefón zvoní, môžete na zvonenie reagovať ručne zdvihnutím slúchadla.

- ☐ Keď začujete faxový signál (pískanie):

Vyberte možnosť **Fax** na hlavnej obrazovke tlačiarne, vyberte možnosť **Odoslať/ Prijíť > Prijíť** a potom klepnite na . Potom zaveste slúchadlo.

- ☐ Ak je zvonenie pre hlasový hovor:

Môžete prijať telefonát ako zvyčajne.

Prijímanie faxov pomocou pripojeného telefónu

Keď je nastavená funkcia **Vzdialený príjem**, môžete prijímať faxy zadáním položky **Kód spustenia**.

Keď telefón zazvoní, zdvihnite slúchadlo. Ak počujete faxový tón (pískanie), vytočte dvojčíferné číslo **Kód spustenia** a potom zaveste slúchadlo.

Súvisiace informácie

- ➔ „Vytvorenie nastavení na prijímanie faxov pomocou pripojeného telefónu (Vzdialený príjem)” na strane 159

Použitie režimu Aut.

Prijímanie faxov bez externého telefónneho zariadenia

Tlačiareň sa automaticky prepne na prijímanie faxov, keď zazvoní toľkokrát, ako je nastavený počet zazvonení v položke **Prevziať po zvonení**.

Poznámka:

Odporúčame čo najmenšie možné nastavenie položky **Prevziať po zvonení**.

Prijímanie faxov s externým telefónnym zariadením

Tlačiareň s externým telefónnym zariadením funguje nasledovne.

Nastavenia faxu

- ☐ Ak je telefónne zariadenie odkazovač a keď odpovedá v rámci počtu zazvonení nastaveným v položke **Prevziať po zvonení**:
 - Ak je zvonenie pre fax: tlačiareň automaticky prepne na prijímanie faxov.
 - Ak je zvonenie pre hlasový hovor: odkazovač dokáže prijať hlasové hovory a nahráť hlasové správy.
- ☐ Keď zodvihnete slúchadlo v rámci počtu zazvonení nastaveným v položke **Prevziať po zvonení**:
 - Ak je zvonenie pre fax: môžete prijať fax podľa rovnakého postupu ako v režime **Ručne**.
 - Ak je zvonenie pre hlasový hovor: môžete prijať telefonát ako zvyčajne.
- ☐ Keď tlačiareň automaticky prepne na prijímanie faxov:
 - Ak je zvonenie pre fax: tlačiareň začne prijímať faxy.
 - Ak je zvonenie pre hlasový hovor: nemôžete prijať telefonát. Požiadajte danú osobu, aby vám zavolala znova.

Poznámka:

Nastavte nastavenie tlačiarne **Prevziať po zvonení** na vyšší počet ako počet zazvonení odkazovača. Inak nebude môcť odkazovač prijať hlasové hovory, aby nahrával hlasové správy. Podrobnosti o nastavení odkazovača nájdete v návode priloženom k odkazovaču.

Súvisiace informácie

- ➔ „Vytvorenie nastavení pre odkazovač” na strane 158
- ➔ „Použitie režimu Ručne” na strane 157

Vytvorenie nastavení pre pripojenie externého telefónneho zariadenia

Vytvorenie nastavení pre odkazovač

Aby ste mohli odkazovač používať, musíte ho nastaviť.

1. Vyberte položku **Nastav.** na hlavnej obrazovke na ovládacom paneli tlačiarne.
2. Vyberte položky **Všeobecné nastavenia > Nastavenia faxu > Zákl. nastavenia**.
3. Nastavte položku **Režim príjmu** na možnosť **Aut.**.
4. Nastavte nastavenie tlačiarne **Prevziať po zvonení** na vyšší počet ako počet zazvonení odkazovača.
 Ak je nastavenie **Prevziať po zvonení** zvolené na menší počet než sú zvonenia odkazovača, odkazovač nemôže prijímať hlasové hovory a nahrávať hlasové odkazy. Nastavenia si pozrite v príručkách, ktoré boli dodané s odkazovačom.

Nastavenie **Prevziať po zvonení** na tlačiarňi nemusí byť v závislosti na regióne zobrazené.

Súvisiace informácie

- ➔ „Použitie režimu Aut.” na strane 157
- ➔ „Ponuka Zákl. nastavenia” na strane 174

Vytvorenie nastavení na prijímanie faxov pomocou pripojeného telefónu (Vzdialený príjem)

Môžete začať prijímať prichádzajúce faxy len zodvihnutím slúchadla a pomocou telefónu, úplne bez použitia tlačiarne.

Funkcia **Vzdialený príjem** je dostupná pre telefóny, ktoré podporujú tónovú voľbu.

1. Vyberte položku **Nastav.** na hlavnej obrazovke na ovládacom paneli tlačiarne.
2. Vyberte položky **Všeobecné nastavenia > Nastavenia faxu > Zákl. nastavenia > Vzďialený príjem**.
3. Klepnutím na položku **Vzdialený príjem** > nastavte na možnosť **Zap..**
4. Vyberte **Kód spustenia**, zadajte dvojmiestny kód (môžete zadať od 0 do 9, *, a #) a potom klepnite na **OK**.
5. Zvolením tlačidla **OK** použijete nastavenia.

Súvisiace informácie

➔ „Použitie režimu Ručne” na strane 157

➔ „Ponuka Zákl. nastavenia” na strane 174

Vytvorenie nastavení Nastavenia tlače pre prijímanie faxov

Vytvorenie nastavení zdroja papiera pre prijímanie faxov (pre modely s dvomi alebo viacerými zdrojmi papiera)

Môžete nastaviť zdroje papiera používané na tlač prijatých dokumentov a faxových hlásení. V predvolenom nastavení sú pre tlač faxov povolené všetky zdroje papiera. Túto funkciu použijete v prípade, že na tlač faxov nechcete používať určitý zdroj papiera.

1. Vyberte položku **Nastav.** na hlavnej obrazovke na ovládacom paneli tlačiarne.
2. Vyberte položky **Všeobecné nastavenia > Nastavenia tlačiarne > Nastavenia zdroja papiera > Nastavenia autom. voľby > Fax**.
3. Klepnite na jednotlivé políčka zdrojov papiera, ktoré nepoužívať na tlač faxov.
Nastavenie zdroja papiera sa zmení na možnosť **Vyp.** a tento zdroj sa na tlač faxov nebude používať.

Súvisiace informácie

➔ „Nastavenia tlačiarne” na strane 137

Vytvorenie nastavení Nastavenia tlače (napríklad Obojstranná) pre prijaté faxy

Môžete nastaviť tlačiareň na zmenšenie veľkosti papiera vytlačením prijatých faxov na obidve strany, prípadne ich môžete tlačiť na zmenšenú veľkosť prispôsobenú papieru. V príklade je nastavenie obojstrannej tlače. Postupujte nasledovne.

1. Vyberte položku **Nastav.** na hlavnej obrazovke na ovládacom paneli tlačiarnie.
2. Vyberte položky **Všeobecné nastavenia > Nastavenia faxu > Nastavenia príjmu.**
3. Vyberte položku **Nastavenia tlače** a potom vyberte možnosť **Obojstranná**.
4. Klepnutím na políčko **Obojstranná** nastavte na možnosť **Zap..**
5. V položke **Okraj pre väzbu** vyberte možnosť **Krátka strana** alebo **Dlhá strana**.
6. Vyberte možnosť **OK**.

Súvisiace informácie

➔ „[Ponuka Nastavenia tlače](#)” na strane 172

Vytvorenie nastavení na ukladanie a preposielanie prijatých faxov

Tlačiareň je štandardne nastavená na tlač prijatých faxov. Popri tlači je možné nastaviť tlačiareň na ukladanie a/alebo preposielanie prijatých faxov. Majte na pamäti, že spôsoby nastavenia sa líšia v závislosti od toho, či existujú nastavenia podmienok.

- ☐ Ukladanie a preposielanie faxov prijatých od neurčených partnerov — funkcie ukladania a preposielania prijatých faxov bez podmienok
- ☐ Ukladanie a preposielanie faxov prijatých od určených partnerov — funkcie ukladania a preposielania prijatých faxov s podmienkami

Súvisiace informácie

➔ „[Funkcie ukladania a preposielania prijatých faxov bez podmienky](#)” na strane 160

➔ „[Funkcie ukladania a preposielania prijatých faxov s podmienkou](#)” na strane 163

Funkcie ukladania a preposielania prijatých faxov bez podmienky

Môžete ukladať a preposielať faxy prijaté od neurčených partnerov na ciele v tlačiarni a mimo tlačiareň. V rovnakom čase môžete zvoliť ďalej uvedené ciele. Ak ich všetky vyberiete súčasne, rovnaké prijaté faxy sú uložené do schránky Došlá pošta, do počítača, na externé pamäťové zariadenie a potom sú preposlané do cieľa, čo môže byť napríklad e-mailová adresa.

- ☐ Schránka Došlá pošta v tlačiarni

Môžete ukladať prijaté faxy do schránky Došlá pošta. Môžete ich prezerať na ovládacom paneli tlačiarnie, takže môžete tlačiť len požadované faxy alebo odstrániť nepotrebné faxy.

Nastavenia faxu

☐ Mimo tlačiarne

- ☐ Počítač (príjem PC-FAX)
- ☐ Externé pamäťové zariadenie
- ☐ Najviac 5 cieľov preposielania
 - E-mailové adresy
 - Zdieľané priečinky v sieti
 - Iné faxové prístroje

Súvisiace informácie

- ➔ „Nastavenie ukladania a presmerovania prijatých faxov (Nepod. ulož./presm.)” na strane 161
- ➔ „Ponuka Nastavenia ulož./presm.” na strane 169
- ➔ „Vytvorenie nastavení odosielania a prijímania faxov na počítači” na strane 167

Nastavenie ukladania a presmerovania prijatých faxov (Nepod. ulož./presm.)

Môžete vytvoriť nastavenia ukladania a presmerovania prijatých faxov od neurčených odosielateľov. Ak vytvárate nastavenia presmerovania prijatých faxov, najprv do zoznamu kontaktov pridajte ciele presmerovania. Ak chcete preposlať na e-mailovú adresu, treba vopred nakonfigurovať nastavenia e-mailového servera.

Postupujte nasledovne. Ak chcete vytvoriť nastavenia ukladania prijatých faxov do počítača pomocou funkcie PC-FAX, pozrite súvisiace informácie uvedené ďalej v tejto téme.

1. Vyberte položku **Nastav.** na hlavnej obrazovke na ovládacom paneli tlačiarne.
2. Vyberte položky **Všeobecné nastavenia > Nastavenia faxu > Nastavenia príjmu > Nastavenia ulož./presm. > Nepod. ulož./presm..**
Keď sa zobrazí hlásenie, skontrolujte jeho obsah a potom klepnite na tlačidlo **OK**.
3. Urobte ďalej uvedené nastavenia v závislosti od cieľov ukladania a presmerovania.
Nasledujúce možnosti sa môžu používať súčasne.

- ☐ Ak chcete ukladať prijaté faxy do schránky Došlá pošta:

- ➊ Zvoleníím položky **Uložiť do prieč. Došlá pošta** nastavte na možnosť **Zap..**
- ➋ Ak sa zobrazí hlásenie, skontrolujte jeho obsah a potom vyberte tlačidlo **OK**.

Nastavenia faxu

- ☐ Ukladanie prijatých faxov na externé pamäťové zariadenie:

- ❶ Vložte pamäťové zariadenie do portu USB vonkajšieho rozhrania tlačiarne.
- ❷ Vyberte položku **Uložiť na pam. zariadenie**.
- ❸ Vyberte položku **Áno**. Ak chcete dokumenty pri ich ukladaní na pamäťové zariadenie automaticky vytlačiť, vyberte namiesto toho možnosť **Áno a vytlačiť**.
- ❹ Skontrolujte zobrazené hlásenie a potom klepnite na položku **Vytvoriť**.

V pamäťovom zariadení sa vytvorí priečinok na uloženie prijatých dokumentov.

- ❺ Skontrolujte hlásenie, klepnite na tlačidlo **Zatvoriť**, prípadne počkajte na vymazanie hlásenie, a potom klepnite na tlačidlo **Zatvoriť**.
- ❻ Keď sa zobrazí ďalšie hlásenie, skontrolujte ho a potom klepnite na tlačidlo **Zatvoriť**.

Upozornenie:

Prijaté dokumenty sú pred ich uložením do pamäte zariadenia pripojeného k tlačiarňi uložené do dočasnej pamäte tlačiarne. Vzhľadom k tomu, že chyba plnej pamäte zablokuje odosielanie a prijímanie faxov, pamäťové zariadenie ponechajte pripojené k tlačiarňi.

- ☐ Ak chcete presmerovať prijaté faxy na e-mailové adresy, do zdieľaných priečinkov alebo na iné faxové prístroje:

- ❶ Vyberte položku **Odoslať**.
- ❷ Vyberte položku **Áno**. Ak chcete dokumenty tlačiť automaticky počas ich preposielania, vyberte namiesto toho možnosť **Áno a vytlačiť**.
- ❸ Vyberte položku **Pridať hodnotu** a potom vyberte zo zoznamu kontaktov cieľové umiestnenia. Možno určiť až päť cieľov preposielania.
- ❹ Klepnutím na tlačidlo **Zatvoriť** dokončíte voľbu cieľov preposielania a potom klepnite na tlačidlo **Zatvoriť**.
- ❺ Ak sa dokumenty nepodarilo preposlať, vyberte v časti **Možnosti pri zlyh. presmerovania**, či chcete vytlačiť prijaté dokumenty, alebo ich uložiť do schránky Došlá pošta v tlačiarňi.

Upozornenie:

Keď je schránka Došlá pošta plná, prijímanie faxov je zakázané. Dokumenty z priečinka Doručená pošta by ste mali po skontrolovaní vymazať.

Poznámka:

Na ikone  na domovskej obrazovke je okrem iných nespracovaných úloh zobrazený počet dokumentov, ktoré sa nepodarilo preposlať.

4. Môžete nastaviť tlačiareň na odosielanie e-mailov osobe, ktorú chcete upozorňovať na výsledky spracovávaní faxov. Vyberte možnosť **E-mailové oznámenia**, stanovte príjemcu e-mailu a potom nastavte ďalej uvedené možnosti.

Nasledujúce možnosti sa môžu používať súčasne.

- ☐ Upozorniť po dokončení prijatia: odoslanie e-mailov príjemcovi, keď tlačiareň dokončí prijímanie faxov.
- ☐ Upoz. po dok. tlače: odoslanie e-mailov príjemcovi, keď tlačiareň dokončí tlačenie faxov.
- ☐ Upozorniť po dok. ulož. do pam. zar.: odoslanie e-mailov príjemcovi, keď tlačiareň dokončí ukladanie prijatých dokumentov do pamäťového zariadenia.
- ☐ Upoz. po dok. pres.: odoslanie e-mailov príjemcovi, keď tlačiareň dokončí preposielanie prijatých faxov.

Nastavenia faxu

5. Klepnutím na tlačidlo **Zatvoriť** dokončíte nastavenia **Nepod. ulož./presm.**

Tým sa končí vytváranie nastavení nepodmienečného ukladania a preposielania prijatých faxov.

6. V prípade potreby vyberte položku **Všeob. nastavenia**.

Podrobnosti nájdete vo vysvetlení položky **Všeob. nastavenia** v ponuke **Nastav. > Všeobecné nastavenia > Nastavenia faxu > Nastavenia príjmu > Nastavenia ulož./presm.**

Poznámka:

Ak ste ako cieľ preposielania vybrali zdieľaný priečinok v sieti alebo e-mailovú adresu, odporúčame, aby ste vykonali skúšku, či môžete do cieľa odoslať naskenovaný obrázok v režime skenovania. Na hlavnej obrazovke vyberte možnosť **Skenov. > E-mail alebo Skenov. > Sieťový prieč./FTP**, vyberte cieľ a potom spustíte skenovanie.

Súvisiace informácie

- ➔ „Kontrola siete” na strane 19
- ➔ „Nastavenie servere alebo zdieľaného priečinka” na strane 38
- ➔ „Funkcie ukladania a preposielania prijatých faxov bez podmienky” na strane 160
- ➔ „Vytvorenie nastavení Uložiť do počítača pre prijímanie faxov” na strane 167
- ➔ „Vytvorenie nastavenia Uložiť do počítača na súčasnú tlač prijatých faxov na tlačiarňi” na strane 167
- ➔ „Vytvorenie nastavení Uložiť do počítača pre neodosielanie prijatých faxov” na strane 168
- ➔ „Ponuka Nastavenia ulož./presm.” na strane 169

Funkcie ukladania a preposielania prijatých faxov s podmienkou

Môžete prijímať faxy od určených partnerov alebo prijímať faxy v určenom čase a potom ich uložiť a preposlať na ciele v tlačiarňi a mimo tlačiarne. V rovnakom čase môžete zvoliť ďalej uvedené ciele. Ak ich všetky vyberiete súčasne, rovnaké prijaté faxy sú uložené do schránky Došlá pošta alebo do schránky dôverných údajov, na externé pamäťové zariadenie a potom sú preposlané do cieľa, čo môže byť napríklad e-mailová adresa.

- ☐ Schránka Došlá pošta a schránky dôverných údajov v tlačiarňi

Prijaté faxy môžete ukladať do schránky Došlá pošta alebo do schránok dôverných údajov a usporiadať ich podľa podmienok. Môžete ich prezerať na ovládacom paneli tlačiarne, takže môžete tlačiť len požadované faxy alebo odstrániť nepotrebné faxy.

- ☐ Mimo tlačiarne

- ☐ Externé pamäťové zariadenie

- ☐ Cieľ preposlania:

- E-mailová adresa
- Zdieľaný priečinok v sieti
- Iný faxový prístroj

Súvisiace informácie

- ➔ „Nastavenie ukladania a presmerovania prijatých faxov (Podm. ulož./presm.)” na strane 164
- ➔ „Ponuka Nastavenia ulož./presm.” na strane 169

Nastavenia faxu

Nastavenie ukladania a presmerovania prijatých faxov (Podm. ulož./presm.)

Môžete vytvoriť nastavenia ukladania a presmerovania prijatých faxov od určitého odosielateľa, prípadne v určenom čase. Ak vytvárate nastavenia presmerovania prijatých faxov, najprv do zoznamu kontaktov pridajte cieľ presmerovania. Ak chcete preposlať na e-mailovú adresu, treba vopred nakonfigurovať nastavenia e-mailového servera.

Poznámka:

- ☐ Farebné dokumenty nemožno preposielať na iný faxový prístroj. Sú spracované ako dokumenty, ktoré sa nepodarilo preposlať.
- ☐ Pred použitím funkcie uloženia a presmerovania prijatých faxov v určenom čase zaistite, aby boli nastavenia **Dátum/Čas a Časový rozdiel** na tlačiarni správne. Otvorte ponuku cez **Nastav. > Všeobecné nastavenia > Zákl. nastavenia > Nastavenia dátumu/času**.

1. Vyberte položku **Nastav.** na hlavnej obrazovke na ovládacom paneli tlačiarne.
2. Vyberte položky **Všeobecné nastavenia > Nastavenia faxu > Nastavenia príjmu > Nastavenia ulož./presm..**
3. Klepnite na  v neregistrovanom políčku pod **Podm. ulož./presm..**
4. Vyberte políčko **Názov** a potom zadajte meno, ktoré chcete zaregistrovať.
5. Vyberte políčko **Podmienka(-y)** a nastavte podmienky nastavenia.
 - ☐ Zhoda čísla faxu odosielateľa: ak číslo prichádzajúceho faxu zodpovedá podmienkam vybraným v tejto položke, tlačiareň uloží a pošle ďalej prijaté faxy.
Vyberte podmienku **Zhoda čísla faxu odosielateľa** a zadajte faxové číslo (max. 20 znakov) vybratím políčka **Číslo faxu**.
 - ☐ Perf. zh. podad. (SUB): Ak subadresa (SUB) plne súhlasí, tlačiareň uloží a pošle ďalej prijaté faxy.
Aktivujte nastavenie Perf. zh. podad. (SUB) a vybratím políčka **Podadresa (SUB)** zadajte heslo.
 - ☐ Perfektná zhoda Heslo(SID): Ak heslo (SID) plne súhlasí, tlačiareň uloží a pošle ďalej prijaté faxy.
Aktivujte nastavenie Perfektná zhoda Heslo(SID) a vybratím políčka **Heslo(SID)** zadajte heslo.
 - ☐ Čas prijatia: Tlačiareň uloží a pošle ďalej faxy prijaté počas určeného časového obdobia.
Aktivujte nastavenie **Čas prijatia** a potom nastavte čas v položkách **Čas začatia** a **Čas ukončenia**.
6. Vyberte políčko **Cieľ uloženia/presmerov..**
7. Urobte ďalej uvedené nastavenia v závislosti od cieľov ukladania a presmerovania.
Nasledujúce možnosti sa môžu používať súčasne.

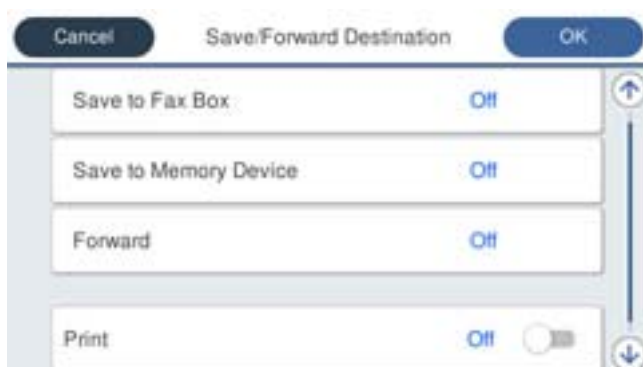

Nastavenia faxu

☐ Tlač prijatých faxov:

Klepnutím na položku **Tlačiť** > nastavte na možnosť **Zap..**

☐ Ak chcete ukladať prijaté faxy do schránky Došlá pošta alebo do schránky dôverných správ:

- ❶ Vyberte možnosť **Uložiť do fax. schr..**
- ❷ Klepnutím na položku **Uložiť do fax. schr.** nastavte na možnosť **Zap..**
- ❸ Vyberte schránku, do ktorej chcete dokument uložiť.

☐ Ukladanie prijatých faxov na externé pamäťové zariadenie:

- ❶ Vložte pamäťové zariadenie do portu USB vonkajšieho rozhrania tlačiarne.
- ❷ Vyberte položku **Uložiť na pam. zariadenie**.
- ❸ Klepnutím na položku **Uložiť na pam. zariadenie** nastavte na možnosť **Zap..**
- ❹ Skontrolujte zobrazené hlásenie a potom klepnite na položku **Vytvoriť**.

V pamäťovom zariadení sa vytvorí priečinok na uloženie prijatých dokumentov.

Upozornenie:

Prijaté dokumenty sú pred ich uložením do pamäte zariadenia pripojeného k tlačiarňi uložené do dočasnej pamäte tlačiarne. Vzhľadom k tomu, že chyba plnej pamäte zablokuje odosielanie a prijímanie faxov, pamäťové zariadenie ponechajte pripojené k tlačiarňi.

☐ Ak chcete presmerovať prijaté faxy na e-mailové adresy, do zdieľaných priečinkov alebo na iný faxový prístroj:

- ❶ Vyberte položku **Odoslať**.
- ❷ Klepnutím na položku **Odoslať** nastavte na možnosť **Zap..**
- ❸ Vyberte položku **Pridať hodnotu** a potom vyberte zo zoznamu kontaktov cieľové umiestnenia. Môžete určiť cieľ presmerovania.
- ❹ Po skončení výberu cieľov presmerovania klepnite na položku **Zatvoriť**.
- ❺ Skontrolujte, či je správny cieľ presmerovania, ktorý ste vybrali, a potom vyberte možnosť **Zatvoriť**.
- ❻ Ak sa dokumenty nepodarilo preposlať, vyberte v časti **Možnosti pri zlyh. presmerovania**, či chcete vytlačiť prijaté dokumenty, alebo ich uložiť do schránky Došlá pošta v tlačiarňi.

Upozornenie:

Keď je schránka Došlá pošta alebo schránka dôverných správ plná, prijímanie faxov je zakázané. Dokumenty z priečinka Doručená pošta by ste mali po skontrolovaní vymazať.

Poznámka:

Na ikone  na domovskej obrazovke je okrem iných nespracovaných úloh zobrazený počet dokumentov, ktoré sa nepodarilo preposlať.

8. Klepnutím na tlačidlo **OK** dokončíte nastavenia **Cieľ uloženia/presmerov..**

9. Môžete nastaviť tlačiareň na odosielanie e-mailov osobe, ktorú chcete upozorňovať na výsledky spracovávania faxov. Vyberte možnosť **E-mailové oznámenia**, stanovte príjemcu e-mailu a potom nastavte ďalej uvedené možnosti.

Nasledujúce možnosti sa môžu používať súčasne.

- ☐ Upozorniť po dokončení prijatia: odoslanie e-mailov príjemcovi, keď tlačiareň dokončí prijímanie faxov.
- ☐ Upoz. po dok. tlače: odoslanie e-mailov príjemcovi, keď tlačiareň dokončí tlačenie faxov.

Nastavenia faxu

- ☐ Upozorniť po dok. ulož. do pam. zar.: odoslanie e-mailov príjemcovi, keď tlačiareň dokončí ukladanie prijatých dokumentov do pamäťového zariadenia.
- ☐ Upoz. po dok. pres.: odoslanie e-mailov príjemcovi, keď tlačiareň dokončí preposielanie prijatých faxov.

10. Vyberte tlačidlo **OK** a zvolením tlačidla **OK** dokončíte nastavenia **Podm. ulož./presm.**.

11. Vyberte registrované políčko, pre ktoré ste vykonali nastavenie podmienky, a potom vyberte **Aktivovať**.

Tým sa končí vytváranie nastavení podmiennečného ukladania a preposielania prijatých faxov.

12. V prípade potreby vyberte položku **Všeob. nastavenia**.

Podrobnosti nájdete vo vysvetlení položky **Všeob. nastavenia** v ponuke **Nastav. > Všeobecné nastavenia > Nastavenia faxu > Nastavenia príjmu > Nastavenia ulož./presm.**

Poznámka:

Ak ste ako cieľ preposielania vybrali zdieľaný priečinok v sieti alebo e-mailovú adresu, odporúčame, aby ste vykonali skúšku, či môžete do cieľa odoslať naskenovaný obrázok v režime skenovania. Na hlavnej obrazovke vyberte možnosť **Skenov. > E-mail alebo Skenov. > Sieťový prieč./FTP**, vyberte cieľ a potom spustíte skenovanie.

Súvisiace informácie

- ➔ „Kontrola siete” na strane 19
- ➔ „Nastavenie servere alebo zdieľaného priečinka” na strane 38
- ➔ „Funkcie ukladania a preposielania prijatých faxov s podmienkou” na strane 163
- ➔ „Ponuka Nastavenia ulož./presm.” na strane 169

Nastavenie blokovania nevyžiadaných faxov

Môžete zablokovat' nevyžiadané faxy.

1. Vyberte položku **Nastav.** na hlavnej obrazovke na ovládacom paneli tlačiarne.

2. Vyberte položky **Všeobecné nastavenia > Nastavenia faxu > Zákl. nastavenia > Odmietnutie faxu**.

3. Nastavte podmienku pre blokovanie nevyžiadaných faxov.

Vyberte položku **Odmietnutie faxu** a potom povoľte nasledujúce možnosti.

- ☐ Zoznam č. odmietnutí: Odmietnutie faxov, ktoré sú v zozname odmietnutých čísiel.
- ☐ Zab. fax s práz. hlav.: Odmietnutie faxov, ktoré majú prázdnu hlavičku s informáciami.
- ☐ Nezaregistrované kontakty: Odmietnutie faxov, ktoré neboli pridané do zoznamu kontaktov.

4. Klepnutím na  sa vráťte na obrazovku **Odmietnutie faxu**.

5. Ak použijete funkciu **Zoznam č. odmietnutí**, kliknite, vyberte **Upraviť zoznam zam. čísel** a potom upravte zoznam.

Súvisiace informácie

- ➔ „Ponuka Zákl. nastavenia” na strane 174

Vytvorenie nastavení odosielania a prijímania faxov na počítači

Ak chcete odosielať a prijímať faxy na klientskom počítači, na počítači pripojenom cez sieť alebo káblom USB musí byť nainštalovaná aplikácia FAX Utility.

Umožnenie odosielania faxov z počítača

Pomocou aplikácie Web Config nastavte nasledujúce.

1. Otvorte aplikáciu Web Config, kliknite na kartu **Fax** a potom kliknite na položky **Nastavenia pre odosielanie > Základné**.
2. Vyberte možnosť **Použiť** pre položku **Funkcia PC do FAXu**.

Poznámka:

*Predvolená hodnota nastavenia funkcie **Funkcia PC do FAXu** je **Použiť**. Ak chcete zakázať odosielanie faxov z nejakého počítača, vyberte možnosť **Nepoužívajte**.*

3. Kliknite na položku **OK**.

Súvisiace informácie

➔ „[Ponuka Nastavenia pre odosielanie](#)” na strane 169

Vytvorenie nastavení Uložiť do počítača pre prijímanie faxov

Prijaté faxy môžete ukladať do počítača pomocou aplikácie FAX Utility. Nainštalujte aplikáciu FAX Utility na klientsky počítač a urobte nastavenie. Podrobnosti nájdete v časti Basic Operations v Pomocníkovi k programu FAX Utility (zobrazené v hlavnom okne).

Ďalej uvedená položka nastavenia na ovládacom paneli tlačiarne je nastavená na možnosť **Áno** a prijaté faxy je možné ukladať do počítača.

Nastav. > Všeobecné nastavenia > Nastavenia faxu > Nastavenia príjmu > Nastavenia ulož./presm. > Nepod. ulož./presm. > Uložiť do počítača

Súvisiace informácie

➔ „[Ponuka Nastavenia ulož./presm.](#)” na strane 169

Vytvorenie nastavenia Uložiť do počítača na súčasnú tlač prijatých faxov na tlačiarňu

Môžete vytvoriť nastavenie na tlač prijatých faxov na tlačiarňu pri ich súčasnom ukladaní do počítača.

1. Vyberte položku **Nastav.** na hlavnej obrazovke na ovládacom paneli tlačiarne.
2. Vyberte položky **Všeobecné nastavenia > Nastavenia faxu > Nastavenia príjmu**.
3. Vyberte položky **Nastavenia ulož./presm. > Nepod. ulož./presm. > Uložiť do počítača > Áno a vytlačiť**.

Súvisiace informácie

➔ „Ponuka Nastavenia ulož./presm.” na strane 169

Vytvorenie nastavení Uložiť do počítača pre neodosielanie prijatých faxov

Ak tlačiareň nastaviť tak, aby neukladala faxy do počítača, zmeňte nastavenia na tlačiarňi.

Poznámka:

Nastavenia môžete zmeniť aj pomocou programu FAX Utility. Ak sú však nejaké faxy, ktoré neboli uložené do počítača, funkcia nie je v činnosti.

1. Vyberte položku **Nastav.** na hlavnej obrazovke na ovládacom paneli tlačiarne.
2. Vyberte položky **Všeobecné nastavenia > Nastavenia faxu > Nastavenia príjmu.**
3. Vyberte položky **Nastavenia ulož./presm. > Nepod. ulož./presm. > Uložiť do počítača > Nie.**

Súvisiace informácie

➔ „Ponuka Nastavenia ulož./presm.” na strane 169

Možnosti ponuky Nastavenia faxu

Voľbou položiek **Nastav. > Všeobecné nastavenia > Nastavenia faxu** na ovládacom paneli tlačiarne zobrazíte túto ponuku.

Poznámka:

- ☐ Položku **Nastavenia faxu** môžete otvoriť aj z aplikácie **Web Config**. Kliknite na kartu **Fax** na obrazovke aplikácie **Web Config**.
- ☐ Keď použijete aplikáciu **Web Config** na zobrazenie ponuky **Nastavenia faxu**, môžu byť v používateľskom prostredí a miestach mierne odlišnosti v porovnaní s ovládacím panelom tlačiarne.

Ponuka Tl. Quick Operation

Na ovládacom paneli tlačiarne nájdete túto ponuku:

Nastav. > Všeobecné nastavenia > Nastavenia faxu > Tl. Quick Operation

Poznámka:

Táto ponuka sa nedá zobrazovať na obrazovke aplikácie **Web Config**.

Položka	Popis
Tl. 1 Quick Operation	Registrácia až troch odkazov umožňujúcich rýchle otvorenie ponuky, ktorú pri odosielaní faxov používate často. Odkazy sú umiestnené navrchu karty Nastavenia faxu v položke Fax .
Tl. 2 Quick Operation	
Tl. 3 Quick Operation	

Ponuka Nastavenia pre odosielanie

Na ovládacom paneli tlačiarne nájdete túto ponuku:

Nastav. > Všeobecné nastavenia > Nastavenia faxu > Nastavenia pre odosielanie

Poznámka:

Na obrazovke aplikácie Web Config nájdete túto ponuku:

Karta Fax > Nastavenia pre odosielanie > Základné

Položka	Popis
Funkcia PC do FAXu	Táto položka sa zobrazuje len na obrazovke aplikácie Web Config. Umožňuje odosielať faxy pomocou klientskeho počítača.
Odoslať v dávke	Ak čaká viac faxov na odoslanie rovnakému príjemcovi, táto funkcia ich zoskupí, aby mohli byť odoslané naraz. Naraz môžete odoslať až päť dokumentov (celkovo až 100 stránok). To pomáha ušetriť poplatky za prenos vďaka zníženiu počtu pripojení.
Uložiť údaje o poruch.	Dokumenty, ktoré sa nepodarilo odoslať, uloží do pamäte tlačiarne. Dokumenty môžete znova odoslať prostredníctvom ponuky Job/Status .

Súvisiace informácie

➔ „Umožnenie odosielania faxov z počítača” na strane 167

Ponuka Nastavenia príjmu

Súvisiace informácie

➔ „Ponuka Nastavenia ulož./presm.” na strane 169

➔ „Ponuka Nastavenia tlače” na strane 172

Ponuka Nastavenia ulož./presm.

Na ovládacom paneli tlačiarne nájdete túto ponuku:

Nastav. > Všeobecné nastavenia > Nastavenia faxu > Nastavenia príjmu > Nastavenia ulož./presm.

Nepod. ulož./presm.

Poznámka:

Na obrazovke aplikácie Web Config nájdete túto ponuku:

Karta Fax > Nastavenia príjmu > Faxový výstup

Môžete nastaviť ciele ukladania a preposielania na schránku Došlá pošta, počítač, externé pamäťové zariadenie, e-mailové adresy, zdieľané priechy a iné faxové prístroje. Tieto funkcie môžete používať súčasne. Ak nastavíte všetky položky na ovládacom paneli tlačiarne na možnosť **Vyp.**, tlačiareň je nastavená na tlač prijatých faxov.

Nastavenia faxu

Položka	Popis
Uložiť do prieč. Došlá pošta	<p>Ukladá prijaté faxy do schránky Došlá pošta v tlačiarňi. Uložiť možno až 200 dokumentov. Majte na pamäti, že uloženie 200 dokumentov nemusí byť možné v závislosti od podmienok používania, akými sú veľkosť súboru uložených dokumentov a súčasné používanie viacerých funkcií na ukladanie faxov.</p> <p>Hoci sa prijaté faxy netlačia automaticky, môžete ich prezerať na obrazovke tlačiarne a vytlačiť len tie, ktoré potrebujete. Ak však vyberiete možnosť Áno a vytlačiť v inej položke, napríklad Uložiť do počítača v časti Nepod. ulož./presm., prijaté faxy sa tlačia automaticky.</p>
Uložiť do počítača	<p>Ukladá prijaté faxy ako súbory vo formáte PDF do počítača pripojeného k tlačiarňi. Nastaviť na možnosť Áno to môžete len pomocou aplikácie FAX Utility. Do počítača nainštalujte aplikáciu FAX Utility. Po nastavení na možnosť Áno to môžete zmeniť na možnosť Áno a vytlačiť.</p>
Uložiť na pam. zariadenie	<p>Ukladá prijaté faxy ako súbory vo formáte PDF do externého pamäťového zariadenia pripojeného k tlačiarňi. Pri voľbe Áno a vytlačiť sa prijaté faxy tlačia počas ukladania do pamäťového zariadenia.</p> <p>Prijaté dokumenty sú pred ich uložením do pamäte zariadenia pripojeného k tlačiarňi uložené do dočasnej pamäte tlačiarne. Vzhľadom k tomu, že chyba plnej pamäte zablokuje odosielanie a prijímanie faxov, pamäťové zariadenie ponechajte pripojené k tlačiarňi.</p>
Odoslať	<p>Preposiela prijaté faxy na iný faxový prístroj, prípadne ich preposiela do zdieľaného priečinka v sieti alebo na e-mailovú adresu ako súbory vo formáte PDF. Preposlané faxy sa z tlačiarne odstránia. Pri voľbe Áno a vytlačiť sa prijaté faxy tlačia počas ich preposielania. Najskôr pridajte ciele preposielania do zoznamu kontaktov. Ak chcete preposlať na e-mailovú adresu, nakonfigurujte nastavenia e-mailového servera.</p> <p><input type="checkbox"/> Cieľové miesto: Ciele preposielania môžete vybrať zo zoznamu kontaktov, ktoré ste pridali. Ak ste ako cieľ preposielania vybrali zdieľaný priečinok v sieti alebo e-mailovú adresu, odporúčame, aby ste vykonali skúšku, či môžete do cieľa odoslať naskenovaný obrázok v režime skenovania. Na hlavnej obrazovke vyberte možnosť Skenov. > E-mail alebo Skenov. > Sieťový prieč./FTP, vyberte cieľ a potom spustíte skenovanie.</p> <p><input type="checkbox"/> Možnosti pri zlyh. presmerovania: Môžete vybrať, či chcete zlyhaný fax vytlačiť alebo uložiť do schránky Došlá pošta. Keď je schránka Došlá pošta plná, prijímanie faxov je zakázané. Dokumenty z priečinka Doručená pošta by ste mali po skontrolovaní vymazať. Na ikone  na domovskej obrazovke je okrem iných nespracovaných úloh zobrazený počet dokumentov, ktoré sa nepodarilo preposlať.</p>
E-mailové oznámenia	<p>Pošle upozornenie e-mailom, keď je dole vybraný proces hotový. Ďalej uvedené funkcie môžete používať súčasne.</p> <p><input type="checkbox"/> Prijemca: Nastavte cieľ pre upozornenie na dokončenie procesu.</p> <p><input type="checkbox"/> Upozorniť po dokončení prijatia: Odošle upozornenie, keď sa prijímanie faxu dokončí.</p> <p><input type="checkbox"/> Upoz. po dok. tlače: Odošle upozornenie, keď sa tlač faxu dokončí.</p> <p><input type="checkbox"/> Upozorniť po dok. ulož. do pam. zar.: Odošle upozornenie, keď sa uloženie faxu do externého pamäťového zariadenia dokončí.</p> <p><input type="checkbox"/> Upoz. po dok. pres.: Odošle upozornenie, keď sa preposlanie faxu dokončí.</p>

Podm. ulož./presm.

Poznámka:

Na obrazovke aplikácie Web Config nájdete túto ponuku:

Karta Fax > Nastavenia príjmu > Nastavenia výstupu podmienok

Môžete nastaviť ciele ukladania a/alebo preposielania do schránky Došlá pošta, schránky dôverných údajov, externého pamäťového zariadenia, na e-mailové adresy, do zdieľaných priečinkov a iných faxových prístrojov.

Nastavenia faxu

Ak chcete aktivovať alebo deaktivovať podmienky, klepnite kdekkoľvek do okna mimo tlačidla .

Položka	Popis
Názov	Zadajte názov podmienky.
Podmienka(-y)	<p>Vyberte podmienky a potom urobte nastavenia.</p> <ul style="list-style-type: none"> <input type="checkbox"/> Zhoda čísla faxu odosielateľa: Keď súhlasí faxové číslo odosielateľa, prijatý fax sa uloží a pošle ďalej. <input type="checkbox"/> Perf. zh. podad. (SUB): Keď presne súhlasí subadresa (SUB), prijatý fax sa uloží a pošle ďalej. <input type="checkbox"/> Perfektná zhoda Heslo(SID): Keď presne súhlasí heslo (SID), prijatý fax sa uloží a pošle ďalej. <input type="checkbox"/> Čas prijatia: Faxy prijaté v určenom časovom období sa uložia a pošlú ďalej.
Cieľ uloženia/presmerov.	<p>Vyberte cieľ, kam sa uložia a prepošlú prijaté dokumenty, ktoré spĺňajú podmienky. Ďalej uvedené funkcie môžete používať súčasne.</p> <ul style="list-style-type: none"> <input type="checkbox"/> Uložiť do fax. schr.: Ukladá prijaté faxy do schránky Došlá pošta v tlačiarni alebo do schránky dôverných údajov. Môžete uložiť celkovo až 200 dokumentov. Majte na pamäti, že uloženie 200 dokumentov nemusí byť možné v závislosti od podmienok používania, akými sú veľkosť súboru uložených dokumentov a súčasné používanie viacerých funkcií na ukladanie faxov. <input type="checkbox"/> Uložiť na pam. zariadenie: Ukladá prijaté faxy ako súbory vo formáte PDF do externého pamäťového zariadenia pripojeného k tlačiarni. Prijaté dokumenty sú pred ich uložením do pamäte zariadenia pripojeného k tlačiarni uložené do dočasnej pamäte tlačiarne. Vzhľadom k tomu, že chyba plnej pamäte zablokuje odosielanie a prijímanie faxov, pamäťové zariadenie ponechajte pripojené k tlačiarni. <input type="checkbox"/> Odoslať: Preposiela prijaté faxy na iný faxový prístroj, prípadne ich preposiela do zdieľaného priečinka v sieti alebo na e-mailovú adresu ako súbory vo formáte PDF. Preposlané faxy sa z tlačiarne odstránia. Najskôr pridajte cieľ preposielania do zoznamu kontaktov. Ak chcete preposlať na e-mailovú adresu, treba nakonfigurovať nastavenia e-mailového servera. <ul style="list-style-type: none"> <input type="checkbox"/> Cieľové miesto: Cieľ preposielania môžete vybrať zo zoznamu kontaktov, ktoré ste pridali. Ak ste ako cieľ preposielania vybrali zdieľaný priečinok v sieti alebo e-mailovú adresu, odporúčame, aby ste vykonali skúšku, či môžete do cieľa odoslať naskenovaný obrázok v režime skenovania. Na hlavnej obrazovke vyberte možnosť Skenov. > E-mail alebo Skenov. > Sieťový prieč./FTP, vyberte cieľ a potom spustíte skenovanie. <input type="checkbox"/> Možnosti pri zlyh. presmerovania: Môžete vybrať, či chcete zlyhaný fax vytlačiť alebo uložiť do schránky Došlá pošta. <input type="checkbox"/> Tlačiť: Vytlačí prijaté faxy.
E-mailové oznámenia	<p>Pošle upozornenie e-mailom, keď je dole vybraný proces hotový. Ďalej uvedené funkcie môžete používať súčasne.</p> <ul style="list-style-type: none"> <input type="checkbox"/> Príjemca: Nastavte cieľ pre upozornenie na dokončenie procesu. <input type="checkbox"/> Upozorniť po dokončení prijatia: Odošle upozornenie, keď sa prijímanie faxu dokončí. <input type="checkbox"/> Upoz. po dok. tlače: Odošle upozornenie, keď sa tlač faxu dokončí. <input type="checkbox"/> Upozorniť po dok. ulož. do pam. zar.: Odošle upozornenie, keď sa uloženie faxu do externého pamäťového zariadenia dokončí. <input type="checkbox"/> Upoz. po dok. pres.: Odošle upozornenie, keď sa preposlanie faxu dokončí.

Nastavenia faxu

Položka	Popis
Správa o prenose	Automaticky vytlačí záznam o prenose po uložení alebo preposlaní prijatého faxu. Voľbou Tlač pri chybe sa tlačí správa len vtedy, keď uložíte alebo prepošlete prijatý fax, a pri výskyte chyby.

Všeob. nastavenia

Poznámka:

Na obrazovke aplikácie Web Config nájdete túto ponuku:

Karta **Fax** > **Nastavenia príjmu** > **Doručená pošta**

Položka	Popis
Nastavenia priečinka Došlá pošta	<input type="checkbox"/> Možnosti, keď je plná pamäť: Môžete vybrať činnosť pre tlač prijatého faxu, prípadne jeho zamietnutie, keď je pamäť schránky Došlá pošta plná. <input type="checkbox"/> Nastavenia hesla došlej pošty: Heslo chráni schránku Došlá pošta, aby ste zabránili používateľom prezeranie prijatých faxov. Pre výmenu hesla vyberte možnosť Zmeniť a pre zrušenie ochrany pomocou hesla vyberte možnosť Resetovať . Pri zmene alebo obnovení hesla potrebujete aktuálne heslo. Heslo sa nedá nastaviť, keď bola položka Možnosti, keď je plná pamäť nastavená na možnosť Prijatá a vytlačiť faxy .
Nastavenia presmerovania	Môžete stanoviť predmet e-mailu pri preposielaní na e-mailovú adresu.

☰ (Ponuka)

Poznámka:

Zoznam sa z obrazovky Web Config nedá tlačiť. {

Položka	Popis
Zoznam podmienených uložení tlače/presmerov.	Vytlačí Zoz. podm. uloží./presm..

Súvisiace informácie

- ➔ „Funkcie ukladania a preposielania prijatých faxov bez podmienky” na strane 160
- ➔ „Nastavenie ukladania a presmerovania prijatých faxov (Nepod. uloží./presm.)” na strane 161
- ➔ „Funkcie ukladania a preposielania prijatých faxov s podmienkou” na strane 163
- ➔ „Nastavenie ukladania a presmerovania prijatých faxov (Podm. uloží./presm.)” na strane 164

Ponuka Nastavenia tlače

Na ovládacom paneli tlačiarne nájdete túto ponuku:

Nastav. > Všeobecné nastavenia > Nastavenia faxu > Nastavenia príjmu > Nastavenia tlače

Poznámka:

Na obrazovke aplikácie Web Config nájdete túto ponuku:

Karta **Fax** > **Nastavenia príjmu** > **Faxový výstup**

Nastavenia faxu

Položka	Popis
Automatická redukcia	Tlačí prijaté faxy s veľkými dokumentmi zmenšené podľa veľkosti papiera v zdroji papiera. V závislosti od prijatých údajov nemusí byť zmenšenie možné. Ak je táto funkcia vypnutá, veľké dokumenty sa vytlačia v pôvodnej veľkosti na viacero hárkov alebo sa môže vysunúť prázdna druhá strana.
Nastavenia rozdelenia stránky	Tlačí prijaté faxy s rozdelením stránok, ak sú prijaté dokumenty väčšie než je papier vložený v zdroji papiera.
Prebieha tlač	Keď je prijatý fax dlhší než je papier vložený v tlačiarni, urobte nastavenia tlače. Voľbou Zap.(Rozdeliť stránky) rozdelíte dokument po šírke a vytlačíte prijatý dokument. Voľbou Zapnuté (Zmenšiť podľa veľkosti) zmenšíte pri tlači na 50 %.
Automatické otočenie	Otáčanie faxov doručených v orientácii na šírku, dokumentov s veľkosťou A5 tak, aby sa vytlačili papier A5. Toto nastavenie sa použije, ak je aspoň pri jednom zdroji papiera používanom na tlač faxov nastavená veľkosť na A5. Pri voľbe Vyp. sa faxy prijaté v orientácii na šírku s veľkosťou A5 (s rovnakou šírkou ako dokumenty A4 na výšku) považujú a vytlačia ako faxy s veľkosťou A4. V nasledujúcich ponukách skontrolujte nastavenia zdroja papiera na tlač faxov a veľkosť papiera pre zdroje papiera. <input type="checkbox"/> Nastav. > Všeobecné nastavenia > Nastavenia tlačiarne > Nastavenia zdroja papiera > Nastavenie papiera > Nastavenia autom. voľby <input type="checkbox"/> Nastav. > Všeobecné nastavenia > Nastavenia tlačiarne > Nastavenia zdroja papiera > Nastavenie papiera > Veľkosť papiera
Pridať inf. o prijatí	Vytlačia sa informácie o prijatí v hlavičke prijatého faxu, dokonca aj v prípade, že odosielateľ nenastavil údaje hlavičky. Údaje o prijatí zahŕňajú dátum a čas prijatia, identifikáciu odosielateľa, identifikáciu prijatia (napríklad „#001“) a číslo strany (napríklad „P1“). Keď je aktivovaná možnosť Nastavenia rozdelenia stránky , uvádza sa tiež číslo rozdelenej strany.
Obojstranná	Viacstranové prijaté dokumenty sa vytlačia na oboch stranách papiera.
Načasovanie spus. tlače	Vyberte možnosti spustenia tlače prijatých faxov. <input type="checkbox"/> Pridať prijaté stránky: Tlač sa začne po prijatí všetkých strán. Ak chcete tlačiť od prvej strany po poslednú stranu, závisí to od nastavenia funkcie Radenie zásobníka . Pozrite vysvetlenie funkcie Radenie zásobníka . <input type="checkbox"/> Prijatá prvá stránka: Tlač sa spustí po prijatí prvej strany a potom sa tlačí v poradí, v akom strany prichádzajú. Ak tlačiareň nespustí tlač, ak sa napríklad tlačia ďalšie úlohy, tlačiareň začne tlačiť prijaté strany hromadne, keď to bude k dispozícii.
Radenie zásobníka	Pretože prvá strana sa tlačí ako posledná (výstup je navrchu), tlačéné dokumenty sa stohujú v správnom poradí strán. Táto funkcia nemusí byť dostupná, keď dochádza k tlačiarni pamäť.
Doba pozast. tlače	<input type="checkbox"/> Doba pozast. tlače: Počas určeného obdobia tlačiareň ukladá dokumenty prijaté do pamäte tlačiarne bez ich vytlačenia. Túto funkciu môžete používať na vyhnutie sa hluku v noci, alebo aby ste predišli vyzradeniu dôverných dokumentov počas vašej neprítomnosti. Pred použitím tejto funkcie sa uistite, že je voľná dostatočná pamäť. Z možnosti Job/Status na domovskej obrazovke môžete prijaté dokumenty jednotlivo skontrolovať a vytlačiť aj pred vynulovaním tejto doby. <input type="checkbox"/> Čas do zastav.: Zastaví tlač dokumentov. <input type="checkbox"/> Čas na reštartovanie: Automaticky znova spustí tlač dokumentov.
Tichý režim	Znižuje hluk, ktorý tlačiareň vydáva pri tlači faxov, tlač sa však môže spomaliť.

Nastavenia faxu

Súvisiace informácie

➔ „Vytvorenie nastavení Nastavenia tlače pre prijímanie faxov” na strane 159

Ponuka Nastavenia správy

Na ovládacom paneli tlačiarne nájdete túto ponuku:

Nastav. > Všeobecné nastavenia > Nastavenia faxu > Nastavenia správy

Poznámka:

Na obrazovke aplikácie Web Config nájdete túto ponuku:

Karta **Fax** > **Nastavenia správ**

Položka	Popis
Hlás. o presmerovaní	Po preposlaní prijatého faxového dokumentu vytlačí správu. Vyberte možnosť Tlačiť , ak chcete tlačiť pri každom preposlaní dokumentu.
Hlásenie o chybe zálohovania	Vytlačí záznam, keď dôjde k poruche zálohovania pri preposielaní odoslaného faxu do Cieľ zálohovania . Cieľ môžete nastaviť v ponuke Fax > Nastavenia faxu > Zálohovať . Majte na pamäti, že funkcia zálohovania je k dispozícii pri: <ul style="list-style-type: none"> <input type="checkbox"/> odosielaní čiernobielych faxov <input type="checkbox"/> odosielaní faxov pomocou funkcie Odoslať fax neskôr <input type="checkbox"/> odosielaní faxov pomocou funkcie Odoslať v dávke <input type="checkbox"/> odosielaní faxov pomocou funkcie Uložiť údaje faxu
Automatická tlač záz. faxu	Automaticky vytlačí protokol faxu. Ak chcete vytlačiť protokol vždy po dokončení 30 faxových úloh, vyberte položku Zap. (každ. 30) . Ak chcete vytlačiť protokol v stanovený čas, vyberte položku Zap. (čas) . Ak však počet faxových úloh prekročí 30, protokol sa vytlačí pred stanoveným časom.
Pridať obrázok do správy	Vytlačí dokument Správa o prenose s obrazom prvej stránky zaslaného dokumentu. Ak chcete vytlačiť hornú časť stránky bez zmenšenia, vyberte položku Zap. (veľký obrázok) . Ak chcete vytlačiť celú stránku a zmenšiť ju tak, aby sa vošla do správy, vyberte položku Zap. (malý obrázok) .
Formát správy	Vyberte v ponuke Fax > karta Viac > Faxová správa formát správ o faxe iných než Zápis protokolu . Pre tlač s kódmi chýb vyberte možnosť Detail .
Spôsob výstupu	Vyberte spôsob výstupu pre správy o faxe, napríklad Uložiť na pam. zariadenie . Keď vyberiete možnosť Odoslať , vyberte spomedzi kontaktov Cieľové miesto .

Ponuka Zákl. nastavenia

Na ovládacom paneli tlačiarne nájdete túto ponuku:

Nastav. > Všeobecné nastavenia > Nastavenia faxu > Zákl. nastavenia

Nastavenia faxu

Poznámka:

Na obrazovke aplikácie Web Config nájdete túto ponuku:

- ☐ Karta **Fax** > **Nastavenia riadka**
- ☐ Karta **Fax** > **Nastavenia pre odosielanie** > **Základné**
- ☐ Karta **Fax** > **Nastavenia príjmu** > **Základné**
- ☐ Karta **Fax** > **Nastavenia príjmu** > **Nastavenia blokovania faxu**

Položka	Popis
Rých. faxu	Vyberte rýchlosť prenosu faxu. Ak sa často objavuje chyba komunikácie pri odosielaní/prijímaní faxov do/z cudziny, alebo ak používate telefónnu službu s adresou IP (VoIP), odporúčame vám vybrať možnosť Pom. (9 600 bps) .
ECM	Automaticky opravuje chyby vo faxovom prenose (Režim opravy chýb), ktoré sú väčšinou spôsobené šumom v telefónnej linke. Ak je vypnuté, nemôžete zasielať ani prijímať farebné dokumenty.
Zist. oznam. tónu	Deteguje tón vytáčania pred začatím vytáčania. Ak je tlačiareň pripojená k Súkromnej pobočkovej ústredni (PBX) alebo digitálnej telefónnej linke, tlačiareň nemusí začať vytáčanie. V tejto situácii zmeníte nastavenie Typ linky na PBX . Ak to nefunguje, funkciu vypnite. Vypnutie tejto funkcie však môže spôsobiť vynechanie prvej číslice faxového čísla a zaslanie faxu na nesprávne číslo.
Režim vytáčania	Vyberte typ telefónneho systému, ku ktorému ste tlačiareň zapojili. Po nastavení na možnosť Impulz môžete dočasne prepnúť režim vytáčania z pulzného na tónový, a to tak, že stlačíte tlačidlo * (zadáte „T“) pri zadávaní čísiel na hornej obrazovke faxu. Toto nastavenie sa nemusí zobrazovať. Závisí to od regiónu alebo krajiny.
Typ linky	Vyberte typ linky, ku ktorej ste tlačiareň zapojili. Ak tlačiareň používate v prostredí, ktoré používa telefónnu klapku a na pripojenie na externú linku vyžaduje externý prístupový kód, ako napríklad 0 a 9, vyberte položku PBX a zaregistrujte prístupový kód. Číslo # (mriežka) zadajte pri odosielaní faxu na externé faxové číslo namiesto prístupového kódu po zaregistrovaní prístupového kódu. V prostredí, ktoré používa modem DSL alebo terminálový adaptér, sa tiež odporúča nastaviť na PBX . Nie je možné posilať faxy príjemcom z položky Kontakty , pri ktorých je externý prístupový kód nastavený na 0 alebo 9. Ak ste pridali príjemcov v položke Kontakty pomocou externého prístupového kódu 0 alebo 9, nastavte položku Prístupový kód na možnosť Nep. . V opačnom prípade je potrebné zmeniť kód na # v položke Kontakty .
Hlavička	Zadajte svoje meno odosielateľa a faxové číslo. Tieto sa zobrazia ako hlavička na odchádzajúcich faxoch. <input type="checkbox"/> Vaše telefónne číslo: Môžete zadať max. 20 znakov, povolené znaky sú 0 až 9, + alebo medzera. V aplikácii Web Config môžete zadať až 30 znakov. <input type="checkbox"/> Hlavička faxu: Môžete podľa potreby zaregistrovať až 21 mien odosielateľa. Pre jednotlivé mená odosielateľa môžete zadať max. 40 znakov. V aplikácii Web Config zadajte hlavičku v kódovaní Unicode (UTF-8).
Režim príjmu	Umožňuje vybrať režim príjmu. Podrobnosti nájdete ďalej v súvisiacich informáciách.
DRD	Ak ste si predplatili službu charakteristického zvonenia, ktorú vám poskytuje vaša telefónna spoločnosť, vyberte typ zvonenia, ktorý sa má používať pre prichádzajúce faxy. Služba charakteristického vyzváňania, ktorú ponúka mnoho telekomunikačných spoločností (názov služby sa u jednotlivých spoločností líši) vám umožňuje mať na telefónnej linke pridelených viacero telefónnych čísiel. Každému číslu je pridelený iný vyzváňací tón. Jedno číslo môžete používať pre hlasové hovory a druhé pre faxové hovory. V závislosti od regiónu možno vybrať buď možnosť Zap. , alebo Vyp. .
Prevziať po zvonení	Umožňuje vybrať počet zvonení, ktoré musia zaznieť, než tlačiareň automaticky prijme fax.

Nastavenia faxu

Položka	Popis
Vzdialený príjem	<input type="checkbox"/> Vzdialený príjem: Keď prijmete hovor prichádzajúceho faxu na telefóne pripojenom k tlačiarne, môžete spustiť príjem faxu zadáním kódu na telefóne. <input type="checkbox"/> Kód spustenia: Nastavte spúšťací kód funkcie Vzdialený príjem . Zadať dva znaky, použiť môžete znaky 0 až 9, *, #.
Odmietnutie faxu	<input type="checkbox"/> Odmietnutie faxu: Vyberte možnosti odmietnutia nevyžiadanych faxov. <input type="checkbox"/> Zoznam č. odmietnutí: Ak je telefónne číslo druhej strany v zozname odmietnutých čísel, nastavte, či chcete odmietnuť prichádzajúce faxy. <input type="checkbox"/> Zab. fax s práz. hlav.: Ak je telefónne číslo druhej strany blokované, nastavte, či chcete odmietnuť prichádzajúce faxy. <input type="checkbox"/> Nezaregistrované kontakty: Ak nie je telefónne číslo druhej strany v kontaktoch, nastavte, či chcete odmietnuť prichádzajúce faxy. <input type="checkbox"/> Upraviť zoznam zam. čísel: Môžete zaregistrovať až 30 faxových čísel, pre ktoré majú byť faxy a hovory odmietnuté. Zadať najviac 20 znakov. Použiť možno znaky 0 až 9, *, # alebo medzeru.

Súvisiace informácie

- ➔ „Nastavenie tlačiarne na odosielanie a prijímanie faxov (pomocou sprievodcu Sprievodca nast. faxu)” na strane 154
- ➔ „Nastavenie funkcie Režim príjmu” na strane 156
- ➔ „Vytvorenie nastavení na prijímanie faxov pomocou pripojeného telefónu (Vzdialený príjem)” na strane 159
- ➔ „Nastavenie blokovania nevyžiadanych faxov” na strane 166

Ponuka Nastavenia zabezp.

Na ovládacom paneli tlačiarne nájdete túto ponuku:

Nastav. > Všeobecné nastavenia > Nastavenia faxu > Nastavenia zabezp.

Poznámka:

Na obrazovke aplikácie Web Config nájdete túto ponuku:

Karta Fax > Nastavenia zabezp.

Položka	Popis
Obmedzenia priam. vytáčania	Volbou Zap. sa zakáže ručné zadávanie faxových čísel príjemcov, čo umožní operátorovi vybrať príjemcov len zo zoznamu kontaktov alebo histórie odoslaných faxov. Vyberte možnosť Zadať dvakrát , ak má operátor zadať faxové číslo po ručnom zadaní znova. Volba Vyp. umožňuje ručne zadať faxové čísla príjemcu.
Potvrdiť zoznam adries	Volba Zap. zobrazí pred začiatkom prenosu obrazovku potvrdenia príjemcu.
Auto. maz. zál. údajov	Zvoľte možnosť Zap. , ak chcete automaticky vymazať záložné kópie po úspešnom odoslaní alebo prijatí dokumentu a keď záložné kópie už nie sú potrebné. Pri voľbe Vyp. sa dočasne uložia záložné kópie odoslaných a prijatých dokumentov do svojej pamäte, aby sa tak predišlo ich strate pri nečakanom vypnutí v dôsledku výpadku elektrického prúdu alebo nesprávnej operácie.

Nastavenia faxu

Položka	Popis
Odstrániť zál. údaje	Vymaže všetky kópie, ktoré sú dočasne uložené v pamäti tlačiarne. Túto možnosť spustíte pred tým, ako tlačiareň odovzdáte niekomu inému alebo ju zlikvidujete. Táto položka sa nezobrazuje na obrazovke aplikácie Web Config.

Skont. fax. spojenie

Na ovládacom paneli tlačiarne nájdete túto ponuku:

Nastav. > Všeobecné nastavenia > Nastavenia faxu > Skont. fax. spojenie

Poznámka:

Táto ponuka sa nedá zobrazíť na obrazovke aplikácie Web Config.

Voľbou **Skont. fax. spojenie** skontroluje, či je tlačiareň pripojená k telefónnej linke a pripravená na faxový prenos a vytlačí výsledok kontroly na obyčajný papier veľkosti A4.

Sprievodca nast. faxu

Na ovládacom paneli tlačiarne nájdete túto ponuku:

Nastav. > Všeobecné nastavenia > Nastavenia faxu > Sprievodca nast. faxu

Poznámka:

Táto ponuka sa nedá zobrazíť na obrazovke aplikácie Web Config.

Voľbou **Sprievodca nast. faxu** vytvoríte základné nastavenia faxu. Postupujte podľa pokynov na obrazovke.

Súvisiace informácie

➔ „Nastavenie tlačiarne na odosielanie a prijímanie faxov (pomocou sprievodcu Sprievodca nast. faxu)” na strane 154

Riešenie problémov

Problémy pri odosielaní a prijímaní faxov

Súvisiace informácie

- ➔ „Nie je možné poslať alebo prijímať faxy” na strane 178
- ➔ „Nie je možné poslať faxy” na strane 179
- ➔ „Faxy sa nedajú poslať určitému príjemcovi” na strane 180
- ➔ „Faxy sa nedajú v určitom čase poslať” na strane 180
- ➔ „Nie je možné prijímať faxy” na strane 180
- ➔ „Na pamäťové zariadenie nie je možné uložiť prijaté faxy” na strane 181
- ➔ „Objaví sa chyba v dôsledku plnej pamäte” na strane 181
- ➔ „Kvalita odoslaného faxu je nízka” na strane 182

Nastavenia faxu

- ➔ „Kvalita prijatého faxu je nízka” na strane 182
- ➔ „Prijaté faxy sa nevytlačia” na strane 183
- ➔ „Strany sú prázdne, prípadne je na druhej strane prijatých faxov vytlačené len malé množstvo textu” na strane 183

Nie je možné posilať alebo prijímať faxy

- ☐ Použite možnosť **Skont. fax. spojenie** na ovládacom paneli, aby ste spustili automatickú kontrolu faxového spojenia. Vyskúšajte riešenia vytlačené v hlásení.
- ☐ Skontrolujte hlásenie chyby zobrazené pri neúspešnej faxovej úlohe a vyskúšajte riešenia popísané v zozname kódov chýb.
- ☐ Skontrolujte nastavenie **Typ linky**. Nastavením na možnosť **PBX** môžete problém vyriešiť. Ak váš telefónny systém vyžaduje pre prístup k externej linke zadanie kódu pre externý prístup, zadajte prístupový kód do tlačiarne a na začiatku faxového čísla pri odosielaní zadajte znak # (mriežka).
- ☐ Ak nastane chyba komunikácie, zmeňte na ovládacom paneli nastavenie **Rých. faxu** na možnosť **Pom. (9 600 bps)**.
- ☐ Skontrolujte funkčnosť telefónnej zásuvky na stene tým, že k nej pripojíte telefón a vyskúšate ju. Ak nemôžete vykonávať či prijímať hovory, kontaktujte vašu telekomunikačnú spoločnosť.
- ☐ Pre pripojenie k telefónnej linke DSL musíte použiť modem DSL vybavený vstavaným filtrom DSL, alebo nainštalujte na linku samostatný filter DSL. Kontaktujte poskytovateľa DSL.
- ☐ Ak pripájate telefónnu linku DSL, zapojte tlačiareň priamo do zásuvky telefónnej linky na stene, aby ste skontrolovali, či tlačiareň môže posilať faxy. Ak je funkčná, problém môže spôsobovať filter DSL. Kontaktujte poskytovateľa DSL.
- ☐ Zapnite na ovládacom paneli nastavenie **ECM**. Farebné faxy nie je možné posilať ani prijímať, keď je režim **ECM** vypnutý.
- ☐ Ak chcete pomocou počítača faxy odosielať alebo prijímať, uistite sa, že tlačiareň je pripojená pomocou kábla USB alebo do siete a tiež či je v počítači nainštalovaný ovládač PC-FAX. Ovládač PC-FAX je nainštalovaný spolu s FAX Utility.

Nastavenia faxu

- ☐ V systéme Windows skontrolujte, či je tlačiareň (fax) zobrazená v okne **Zariadenia a tlačiarne, Tlačiareň** alebo **Tlačiarne a ďalší hardvér**. Tlačiareň (fax) je zobrazená ako „EPSON XXXXX (FAX)“. Ak tlačiareň (fax) nie je zobrazená, odinštalujte a znovu nainštalujte aplikáciu FAX Utility. Okno **Zariadenia a tlačiarne, Tlačiareň** alebo **Tlačiarne a ďalší hardvér** zobrazte nasledovne.
 - ☐ Windows 10
Pravým tlačidlom myši kliknite na tlačidlo Štart alebo ho podržte stlačené a vyberte položky **Ovládací panel > Zobrazit' zariadenia a tlačiarne** v časti **Hardvér a zvuk**.
 - ☐ Windows 8.1/Windows 8
Vyberte položky **Pracovná plocha > Nastavenia > Ovládací panel > Zobrazit' zariadenia a tlačiarne** v časti **Hardvér a zvuk** alebo **Hardvér**.
 - ☐ Windows 7
Kliknite na tlačidlo Štart a vyberte položky **Ovládací panel > Zobrazit' zariadenia a tlačiarne** v časti **Hardvér a zvuk** alebo **Hardvér**.
 - ☐ Windows Vista
Kliknite na tlačidlo Štart a vyberte položky **Ovládací panel > Tlačiarne** v časti **Hardvér a zvuk**.
 - ☐ Windows XP
Kliknite na tlačidlo Štart a vyberte položky **Nastavenia > Ovládací panel > Tlačiarne a ďalšie zariadenia > Tlačiarne a faxy**.
- ☐ V systéme Mac OS skontrolujte nasledovné.
 - ☐ Vyberte položku **Systémové nastavenia** z ponuky  > **Tlačiarne a skenery** (alebo **Tlač a skenovanie, Tlač a faxovanie**) a potom sa uistite, že je zobrazená tlačiareň (fax). Tlačiareň (fax) je zobrazená ako „FAX XXXX (USB)“ alebo „FAX XXXX (IP)“. Ak tlačiareň (fax) nie je zobrazená, kliknite na [+], a potom zaregistrujte tlačiareň (fax).
 - ☐ Vyberte položku **Systémové nastavenia** z ponuky  > **Tlačiarne a skenery** (alebo **Tlač a skenovanie, Tlač a faxovanie**) a potom dvakrát kliknite na tlačiareň (fax). Ak je tlačiareň pozastavená, kliknite na možnosť **Obnoviť** (alebo **Obnoviť tlačiareň**).

Súvisiace informácie

- ➔ „Kód chyby v stavovej ponuke“ na strane 106
- ➔ „Pripojenie tlačiarne k telefónnej linke“ na strane 150
- ➔ „Ponuka Zákl. nastavenia“ na strane 174
- ➔ „Skont. fax. spojenie“ na strane 177

Nie je možné posielat' faxy

- ☐ Pri zapnutom obmedzení funkcií pre používateľa sa pre obsluhu tlačiarne vyžaduje používateľské meno a heslo. Ak heslo nepoznáte, kontaktujte vášho správcu.
- ☐ Ak bolo zapnuté obmedzenie funkcií pre používateľa a zašlete z počítača fax, vykoná sa overenie používateľa pomocou mena a hesla používateľa, ktoré sú nastavené v ovládači tlačiarne. Keď nemôžete z dôvodu chyby overenia zaslať fax, kontaktujte vášho správcu.
- ☐ Na ovládacom paneli nastavte hlavičku pre odchádzajúce faxy. Niektoré faxové prístroje automaticky odmietajú prichádzajúce faxy, ktoré neobsahujú informácie hlavičky.
- ☐ Ak ste zablokovali vaše ID volajúceho, odblokujte ho. Niektoré telefónne alebo faxové prístroje automaticky odmietajú anonymné hovory.

Nastavenia faxu

- ☐ Spýtajte sa príjemcu, či je faxové číslo správne a či je prístroj príjemcu pripravený prijímať faxy.
- ☐ Skontrolujte, či ste nechtiac neposlali fax pomocou funkcie subadresy. Ak v zozname kontaktov vyberiete príjemcu so subadresou, fax sa môže odoslať pomocou funkcie subadresy.
- ☐ Keď odosielate faxy pomocou funkcie subadresy, opýtajte sa príjemcu, či je jeho faxový prístroj schopný prijímať faxy pomocou funkcie subadresy.
- ☐ Keď odosielate faxy pomocou funkcie subadresy, skontrolujte, či sú subadresa a heslo správne. Skontrolujte u príjemcu, či súhlasí subadresa a heslo.

Súvisiace informácie

- ➔ „Ponuka Zákl. nastavenia” na strane 174
- ➔ „Nie je možné posielat alebo prijímať faxy” na strane 178

Faxy sa nedajú posielat určitému príjemcovi

Skontrolujte nasledovné, ak nemôžete kvôli chybe zasielať faxy určitému príjemcovi.

- ☐ Ak prístroj príjemcu neodpovie na váš hovor do 50 sekúnd po tom, ako tlačiareň dokončí vytáčanie, hovor je ukončený chybou. Vytočte pomocou funkcie  (Zav. tel.) alebo pripojeným telefónom a skontrolujte, ako dlho trvá, kým začujete tón faxu. Ak to trvá viac ako 50 sekúnd, pridajte za faxové číslo prestávku, aby ste fax zaslali. Klepnutím na  urobte prestávku. Ako označenie prestávky sa vloží pomlčka. Jedna prestávka trvá asi tri sekundy. V prípade potreby pridajte viaceré prestávok.
- ☐ Ak ste vybrali príjemcu zo zoznamu kontaktov, overte, že uvedené informácie o kontakte sú správne. Ak sú informácie správne, vyberte príjemcu zo zoznamu kontaktov, klepnite na položku **Upraviť** a zmeňte položku **Rých. faxu** na možnosť **Pom. (9 600 bps)**.

Súvisiace informácie

- ➔ „Používanie kontaktov” na strane 63
- ➔ „Nie je možné posielat alebo prijímať faxy” na strane 178

Faxy sa nedajú v určitom čase posielat

Nastavte na ovládacom paneli správny dátum a čas.

Súvisiace informácie

- ➔ „Synchronizácia dátumu a času s časovým serverom” na strane 78
- ➔ „Zákl. nastavenia” na strane 135

Nie je možné prijímať faxy

- ☐ Ak ste si predplatili službu presmerovania hovorov, tlačiareň nemusí byť schopná prijímať faxy. Kontaktujte poskytovateľa služby.
- ☐ Ak ste nepripojili telefón k tlačiarňi, nastavte nastavenie **Režim príjmu** na ovládacom paneli na možnosť **Aut..**

Nastavenia faxu

- ☐ Tlačiareň bude mať nedostatok pamäte a nebude môcť prijímať faxy za týchto podmienok. Informácie o odstránení chyby v dôsledku plnej pamäte si pozrite v časti Riešenie problémov.
- ☐ Do schránky prijatých dokumentov a schránky dôverných správ možno uložiť celkovo najviac 200 prijatých dokumentov.
- ☐ Pamäť tlačiarne je plná (100 %).
- ☐ Keď prijímate faxy pomocou funkcie subadresy, skontrolujte, či sú subadresa a heslo správne. Skontrolujte u odosielateľa, či súhlasí subadresa a heslo.
- ☐ Skontrolujte, či bolo faxové číslo odosielateľa zaregistrované v položke **Zoznam č. odmietnutí**. Faxy odoslané z čísiel, ktoré boli pridané do tohto zoznamu, sú blokované, ak je aktivovaná funkcia **Zoznam č. odmietnutí** v položke **Odmietnutie faxu**.
- ☐ Skontrolujte, či je faxové číslo odosielateľa zaregistrované v zozname kontaktov. Faxy odoslané z čísiel, ktoré neboli zaregistrované do tohto zoznamu, sú blokované, ak je aktivovaná funkcia **Nezaregistrované kontakty** v položke **Odmietnutie faxu**.
- ☐ Opýtajte sa odosielateľa, či je na jeho faxovom prístroji nastavená údajová hlavička. Faxy, ktoré neobsahujú údaje hlavičky, sú blokované, ak je aktivovaná funkcia **Zab. fax s práz. hlav.** v položke **Odmietnutie faxu**.

Súvisiace informácie

- ➔ „Ponuka Zákl. nastavenia” na strane 174
- ➔ „Nie je možné posilať alebo prijímať faxy” na strane 178
- ➔ „Objaví sa chyba v dôsledku plnej pamäte” na strane 181

Na pamäťové zariadenie nie je možné uložiť prijaté faxy

Skontrolujte, či je pamäťové zariadenie pripojené k tlačiarňi, a potom skontrolujte položku **Nastavenia príjmu**.

Súvisiace informácie

- ➔ „Vytvorenie nastavení na ukladanie a preposielanie prijatých faxov” na strane 160
- ➔ „Ponuka Nastavenia uloż./presm.” na strane 169

Objaví sa chyba v dôsledku plnej pamäte

- ☐ Ak bola tlačiareň nastavená na uloženie prijatých faxov do schránky prijatých správ alebo tajnej schránky, vymažte faxy, ktoré už máte v schránke prijatých správ alebo tajnej schránke.
- ☐ Ak bola tlačiareň nastavená na uloženie prijatých faxov do počítača, zapnite počítač, na ktorom je nastavené ukladanie faxov. Po uložení faxov do počítača sa tieto vymažú z pamäte tlačiarne.
- ☐ Ak bola tlačiareň nastavená na ukladanie prijatých faxov na pamäťovom zariadení, pripojte k tlačiarňi dané zariadenie, na ktorom ste vytvorili priečinok na ukladanie faxov. Po uložení faxov na zariadenie sa tieto vymažú z pamäte tlačiarne. Uistite sa, že zariadenie má dostatok dostupnej pamäte a nie je chránené proti zápisu.
- ☐ Hoci je pamäť plná, môžete fax odoslať jedným z nasledujúcich spôsobov.
 - ☐ Odošlite fax pomocou funkcie **Priame odoslanie**, ak posielate čiernobiely fax.
 - ☐ Odošlite fax vytočením z externého telefónneho zariadenia.
 - ☐ Odošlite fax pomocou funkcie  (**Zav. tel.**).
 - ☐ Odošlite fax rozdelením originálov do dvoch alebo viacerých a zašlite ich vo viacerých dávkach.

Nastavenia faxu

- ☐ Ak tlačiareň nemôže tlačiť prijatý fax z dôvodu chyby tlačiarne, ako napríklad uviaznutie papiera, môže nastať chyba plnej pamäte. Odstráňte problém tlačiarne, a potom požiadajte odosielateľa, aby fax zaslal znovu.

Súvisiace informácie

- ➔ „Vytvorenie nastavení na ukladanie a preposielanie prijatých faxov” na strane 160
- ➔ „Ponuka Nastavenia uložiť/presm.” na strane 169
- ➔ „Vytvorenie nastavení odosielania a prijímania faxov na počítači” na strane 167

Kvalita odoslaného faxu je nízka

- ☐ Vyčistite sklo skenera.
- ☐ Vyčistite podávač APD.
- ☐ Zmeňte na ovládacom paneli nastavenie **Typ or..**. Ak vaše originály obsahujú text aj fotografie, vyberte možnosť **Fotografia**.
- ☐ Zmeňte na ovládacom paneli nastavenie **Hustota**.
- ☐ Ak máte pochybnosti o možnostiach faxového prístroja príjemcu, aktivujte funkciu **Priame odoslanie**, prípadne vyberte možnosť **Dobrá** pre položku **Rozlíšenie**.
Ak vyberiete možnosť **Veľmi jemné** alebo **Ultrajemný** pre čiernobiely fax a zašlete fax bez použitia funkcie **Priame odoslanie**, tlačiareň automaticky zníži rozlíšenie.
- ☐ Zapnite na ovládacom paneli nastavenie **ECM**.

Súvisiace informácie

- ➔ „Ponuka Zákl. nastavenia” na strane 174

Faxy sa zasielajú v nesprávnej veľkosti

- ☐ Pri zasielaní faxu pomocou sklo skenera umiestnite originál tak, aby bol správne v rohu zarovnaný s pôvodnou značkou. Na ovládacom paneli vyberte veľkosť originálu.
- ☐ Vyčistite sklo skenera a kryt dokumentov. Ak sú na skle prach alebo škvrny, tieto sa môžu nachádzať v oblasti skenovania, čo môže mať za následok nesprávnu polohu tlače alebo zmenšenie skenovaného obrázka.

Kvalita prijatého faxu je nízka

- ☐ Zapnite na ovládacom paneli nastavenie **ECM**.
- ☐ Kontaktujte odosielateľa a požiadajte ho, aby poslal fax v režime s vyššou kvalitou.
- ☐ Znovu vytlačte prijatý fax. Pre opätovné vytlačenie faxu vyberte položku **Denník** z ponuky **Job/Status**.

Súvisiace informácie

- ➔ „Ponuka Zákl. nastavenia” na strane 174

Nastavenia faxu

Prijaté faxy sa nevytlačia

- ☐ Ak v tlačiarňi nastane chyba, ako napríklad uviaznutie papiera, tlačiareň nemôže tlačiť prijaté faxy. Skontrolujte tlačiareň.
- ☐ Ak bola tlačiareň nastavená na uloženie prijatých faxov do schránky prijatých dokumentov alebo dôvernej schránky, prijaté faxy sa automaticky nevytlačia. Skontrolujte položku **Nastavenia príjmu**.

Súvisiace informácie

- ➔ „Vytvorenie nastavení na ukladanie a preposielanie prijatých faxov” na strane 160
- ➔ „Ponuka Nastavenia ulož./presm.” na strane 169

Strany sú prázdne, prípadne je na druhej strane prijatých faxov vytlačené len malé množstvo textu

Môžete tlačiť na jednu stranu pomocou funkcie **Po roz. ods. údaje o tlači** v položke **Nastavenia rozdelenia stránky**.

Vyberte možnosť **Odstrániť hornú časť** alebo **Odstrániť dolnú časť** v položke **Po roz. ods. údaje o tlači** a potom upravte hodnotu **Prah**. Zvyšovaním hraničnej hodnoty zväčšujete množstvo vymazaného. Vyššia hraničná hodnota vám dáva vyššiu možnosť tlače na jednu stranu.

Súvisiace informácie

- ➔ „Ponuka Nastavenia tlače” na strane 172

Ostatné problémy s faxovaním

Súvisiace informácie

- ➔ „Nie je možné uskutočniť hovory na pripojenom telefóne” na strane 183
- ➔ „Odkazovač nepreberá hovory” na strane 183

Nie je možné uskutočniť hovory na pripojenom telefóne

Pripojte telefón k portu EXT. na tlačiarňi a zdvihnite slúchadlo. Ak oznamovací tón v slúchadle nepočuť, správne pripojte telefónny kábel.

Súvisiace informácie

- ➔ „Pripojenie telefónneho zariadenia k tlačiarňi” na strane 152

Odkazovač nepreberá hovory

Na ovládacom paneli nastavte nastavenie tlačiarne **Prevziať po zvonení** na počet vyšší ako je počet zazvonení pre záznamník.

Nastavenia rozšíreného zabezpečenia pre firmy

V tejto kapitole sú opísané funkcie rozšíreného zabezpečenia.

Nastavenia zabezpečenia a prevencia pred nebezpečenstvom

Keď je tlačiareň pripojená k sieti, môžete mať k nej prístup na diaľku. Okrem toho viacerí ľudia môžu zdieľať tlačiareň, čo je užitočné pre vylepšenie prevádzkovej účinnosti a praktické. Zvyšuje sa však riziko nezákonného prístupu, nezákonného používania a odcudzenia údajov. Ak používate tlačiareň v prostredí, kde je možný prístup na internet, riziko je ešte vyššie.

Pri tlačiarňach, ktoré nemajú ochranu pred prístupom zvonka, bude možné z internetu čítať protokoly tlačových úloh, ktoré sú uložené v tlačiarňach.

Ak sa tomuto riziku chcete vyhnúť, tlačiarne Epson ponúkajú množstvo technológií zabezpečenia.

Nastavte tlačiareň tak, ako je potrebné podľa podmienok prostredia, ktoré boli vybudované s informáciami o prostredí zákazníka.

Názov	Typ funkcie	Čo sa nastavuje	Čomu sa zabráni
Komunikácie SSL/TLS	Obsah komunikácie je pri prístupe k serveru Epson na internete z tlačiarne zašifrovaný komunikačným protokolom SSL/TLS, napríklad ak komunikujete s počítačom cez webový prehliadač pomocou aplikácie Epson Connect a pri aktualizácii firmvéru.	Zadovážte si certifikát podpísaný autoritou CA a potom ho importujte do tlačiarne.	Vymazanie identifikácie tlačiarne certifikáciou s podpisom autoritou CA zabráni v prevzatí identity a nepovolenom prístupe. Okrem toho je obsah komunikácie cez protokol SSL/TLS chránený a zabraňuje úniku obsahu tlačových údajov a údajov nastavenia.
Ovládanie protokolu	Ovláda protokoly a služby používané na komunikáciu medzi tlačiarňami a počítačmi a aktivuje a deaktivuje funkcie.	Protokol alebo služba, ktoré sa používajú na funkcie, sú povolené alebo zakázané samostatne.	Zníženie bezpečnostných rizík, ktoré sa môžu vyskytnúť pri nežiaducim používaní vďaka tomu, že sa používateľom zabráni používať nepotrebné funkcie.
Filtrovanie IPsec/IP	Môžete povoliť oddelenie a eliminovanie údajov, ktoré pochádzajú od určitého klienta alebo sú konkrétneho typu. Pretože protokol IPsec chráni údaje podľa paketových IP jednotiek (šifrovanie a overenie), môžete bezpečne komunikovať nezabezpečený protokol.	Vytvorte základné zásady a individuálne zásady nastavenia klienta alebo typu údajov, ktoré majú prístup do tlačiarne.	Zabráňte nepovolenému prístupu, sabotáži a odpočúvaniu komunikačných údajov v tlačiarňach.
IEEE 802.1X	Umožnite pripojenie len používateľovi, ktorý má povolenie prístupu do siete Wi-Fi a Ethernet. Umožnite tlačiareň používať iba povolenému používateľovi.	Nastavenie overovania na serveri RADIUS (overovací server).	Chráňte pred nepovoleným prístupom a používaním tlačiarne.

Súvisiace informácie

➔ „Komunikácia s tlačiarňou cez protokol SSL/TLS” na strane 186

➔ „Riadenie pomocou protokolov” na strane 194

- ➔ „Šifrovaná komunikácia pomocou filtrovania IPsec/IP” na strane 199
- ➔ „Pripojenie tlačiarne k sieti IEEE802.1X” na strane 212

Nastavenia funkcie zabezpečenia

Keď nastavujete funkciu filtrovania IPsec/IP alebo zabezpečenie IEEE802.1X, odporúča sa, aby ste otvorili aplikáciu Web Config pomocou protokolu SSL/TLS a komunikovali údaje nastavenia takto, aby sa znížili bezpečnostné riziká, ako sú napríklad falšovanie a zachytenie.

Aplikáciu Web Config tiež môžete použiť pripojením tlačiarne priamo k počítaču pomocou kábla siete Ethernet a potom do webového prehliadača zadajte IP adresu. Po dokončení nastavení zabezpečenia je možné tlačiareň pripojiť v bezpečnom prostredí.

Komunikácia s tlačiarňou cez protokol SSL/TLS

Keď je certifikát servera nastavený do tlačiarne pomocou komunikačného protokolu SSL/TLS (Secure Sockets Layer/Transport Layer Security), môžete šifrovať komunikačnú cestu medzi počítačmi. Urobte to, ak chcete zabrániť vzdialenému a nepovolenému prístupu.

O digitálnom certifikáte

☐ CA-podpísaný Certifikát

Toto je certifikát podpísaný certifikačnou autoritou CA (Certificate Authority.) Môžete ho získať a použiť na certifikačnú autoritu. Tento certifikát potvrdzuje existenciu tlačiarne a používa sa pri komunikácii SSL/TLS, aby sa zaistila bezpečnosť komunikácie.

Keď sa používa pre komunikáciu SSL/TLS, používa sa ako serverový certifikát.

Keď je nastavený na komunikáciu IPsec/IP Filtering alebo IEEE 802.1X, používa sa ako klientsky certifikát.

☐ Certifikát CA

Toto je certifikát, ktorý je v reťazení s certifikátom CA-podpísaný Certifikát. Nazýva sa bezprostredný certifikát CA. Používa sa webovým prehliadačom na overenie cesty k certifikátu tlačiarne pri prístupe servera inej strany alebo aplikácie Web Config.

Pre certifikát CA nastavte, keď sa overuje cesta prístupu serverového certifikátu z tlačiarne. Pre tlačiareň nastavte na certifikáciu cesty CA-podpísaný Certifikát pre pripojenie SSL/TLS.

Certifikát CA pre tlačiareň môžete získať od certifikačnej autority, ktorá certifikát CA vydala.

Certifikát CA používaný na overovanie servera inej strany môžete získať aj od certifikačnej autority, ktorá vydala CA-podpísaný Certifikát iného servera.

☐ Certifikát s vlastným podpisom

Toto je certifikát, ktorý podpísala a vydala samotná tlačiareň. Nazýva sa aj koreňový certifikát. Pretože vydavateľ certifikuje sám seba, nie je spoľahlivý a nedokáže zabrániť falošnej identifikácii.

Používa sa pri vytváraní nastavenia zabezpečenia a vykonávaní jednoduchkej komunikácie SSL/TLS bez certifikátu CA-podpísaný Certifikát.

Ak tento certifikát použijete na komunikáciu SSL/TLS, vo webovom prehliadači sa môže zobrazíť upozornenie zabezpečenia, pretože certifikát nie je zaregistrovaný vo webovom prehliadači. Certifikát Certifikát s vlastným podpisom môžete použiť iba na komunikáciu SSL/TLS.

Súvisiace informácie

- ➔ „Získanie a import certifikátu s podpisom certifikačnej autority (CA)” na strane 187
- ➔ „Odstránenie certifikátu s podpisom CA” na strane 191
- ➔ „Aktualizácia certifikátu s vlastným podpisom” na strane 193

Získanie a import certifikátu s podpisom certifikačnej autority (CA)

Získanie certifikátu s podpisom CA

Ak chcete získať certifikát s podpisom CA, vytvorte žiadosť CSR (Certificate Signing Request — žiadosť o podpis certifikátu) a odošlite ju certifikačnej autorite. Žiadosť CSR môžete vytvoriť pomocou aplikácie Web Config a počítača.

Postupujte podľa pokynov na vytvorenie žiadosti CSR a získanie certifikátu s podpisom CA pomocou aplikácie Web Config. Ak sa žiadosť CSR vytvorí pomocou aplikácie Web Config, certifikát bude vo formáte PEM/DER.

1. Otvorte aplikáciu Web Config a potom vyberte kartu **Zabezpečenie siete**. Potom vyberte položky **SSL/TLS > Certifikát** alebo **IPsec/IP Filtrovanie > Certifikát klienta** alebo **IEEE802.1X > Certifikát klienta**.

Bez ohľadu na voľbu môžete získať rovnaký certifikát a použiť ho všeobecne.

2. Kliknite na možnosť **Generovať** v položke **CSR**.

Otvorí sa stránka vytvorenia žiadosti CSR.

3. Zadaťte hodnoty pre všetky položky.

Poznámka:

Dĺžka kľúča a skratky sa líšia v závislosti od certifikačnej autority. Vytvorte žiadosť podľa pravidiel príslušnej certifikačnej autority.

4. Kliknite na položku **OK**.

Zobrazí sa správa o vytvorení.

5. Vyberte kartu **Zabezpečenie siete**. Potom vyberte položky **SSL/TLS > Certifikát** alebo **IPsec/IP Filtrovanie > Certifikát klienta** alebo **IEEE802.1X > Certifikát klienta**.

6. Kliknutím na jedno z tlačidiel prevzatia žiadosti **CSR** podľa formátu stanoveného jednotlivými certifikačnými autoritami prevezmite žiadosť CSR do počítača.

Upozornenie:

Certifikát CSR znova nevytvárajte. Ak ho vytvoríte, vydaný certifikát CA-podpísaný Certifikát nebudete môcť importovať.

7. Certifikát CSR pošlite certifikačnej autorite a získajte podpísaný certifikát CA-podpísaný Certifikát.

Postupujte podľa pravidiel jednotlivých certifikačných autorít týkajúcich sa formy a metódy odoslania.

8. Vydaný podpísaný certifikát CA-podpísaný Certifikát uložte do počítača, ktorý je pripojený k tlačiarňi.

Získanie podpísaného certifikátu CA-podpísaný Certifikát je dokončené, keď certifikát uložíte do cieľového umiestnenia.

Nastavenia rozšíreného zabezpečenia pre firmy

Položky nastavenia žiadosti CSR

EPSON

Status Print Scan/Copy Fax Network **Network Security** Product Security Device Management Epson Open Platform

Protocol
CA Certificate
Root Certificate Update
SSL/TLS
»Basic
»Certificate
IPsec/IP Filtering
»Basic
»Client Certificate
IEEE802.1X
»Basic
»Client Certificate

SSL/TLS > Certificate

Key Length : RSA 2048bit - SHA-256

Common Name : EPSON1B2C3,EPSON1B2C3.local,192.0.2.123

Organization :

Organizational Unit :

Locality :

State/Province :

Country :

OK Back

Položky	Nastavenia a vysvetlenie
Dĺžka kľúča	Vyberte dĺžku kľúča pre žiadosť CSR.
Všeobecný názov	<p>Môžete zadať 1 až 128 znakov. Ak je to adresa IP, mala by to byť statická adresa IP. Môžete zadať 1 až 5 adries IPv4, adres IPv6, názvov hostiteľa a FQDN, oddelte ich čiarkami.</p> <p>Prvý prvok je uložený do všeobecného názvu a ostatné prvky sú uložené do políčka alias pre certifikovaný subjekt.</p> <p>Príklad:</p> <p>IP adresa tlačiarne: 192.0.2.123, názov tlačiarne: EPSONA1B2C3</p> <p>Všeobecný názov: EPSONA1B2C3,EPSONA1B2C3.local,192.0.2.123</p>
Organizácia/ Organizačná jednotka/ Lokalita/ Štát/Provincia	Môžete zadať 0 až 64 znakov (Organizačná jednotka nemôže prekročiť 55 znakov) v kódovaní ASCII (0x20 – 0x7E). Rozlíšené názvy môžete oddeliť čiarkami.
Krajina	Zadajte dvojčiferný kód krajiny podľa normy ISO-3166.

Súvisiace informácie

➡ „Získanie certifikátu s podpisom CA” na strane 187

Import certifikátu s podpisom CA

Importujte získaný CA-podpísaný Certifikát do tlačiarne.

**Upozornenie:**

- ☐ Skontrolujte, či je dátum a čas tlačiarne nastavený správne. Certifikát je možno neplatný.
- ☐ Ak ste certifikát získali prostredníctvom žiadosti CSR vytvorenej v aplikácii Web Config, môžete ho nainportovať raz.

1. Otvorte aplikáciu Web Config a potom vyberte kartu **Zabezpečenie siete**. Potom vyberte položky **SSL/TLS > Certifikát** alebo **IPsec/IP Filtrovanie > Certifikát klienta** alebo **IEEE802.1X > Certifikát klienta**.
2. Kliknite na tlačidlo **Importovať**
Otvorí sa stránka importu certifikátu.

3. Zadaťte hodnoty pre všetky položky. Nastavte **Certifikát CA 1** a **Certifikát CA 2**, keď sa overuje cesta k certifikátu vo webovom prehľadávači, cez ktorý sa pristupuje k tlačiarni.

Požadované položky nastavenia sa líšia v závislosti od miesta vytvorenia žiadosti CSR a formátu súboru certifikátu. Do požadovaných položiek zadajte hodnoty podľa nasledujúceho návodu.

- ☐ Certifikát vo formáte PEM/DER získaný z aplikácie Web Config
 - ☐ **Súkromný kľúč:** Nekonfigurujte, pretože tlačiareň obsahuje súkromný kľúč.
 - ☐ **Heslo:** Nekonfigurujte.
 - ☐ **Certifikát CA 1/Certifikát CA 2:** Nepovinné
- ☐ Certifikát vo formáte PEM/DER získaný z počítača
 - ☐ **Súkromný kľúč:** Je potrebné nastaviť.
 - ☐ **Heslo:** Nekonfigurujte.
 - ☐ **Certifikát CA 1/Certifikát CA 2:** Nepovinné
- ☐ Certifikát vo formáte PKCS#12 získaný z počítača
 - ☐ **Súkromný kľúč:** Nekonfigurujte.
 - ☐ **Heslo:** Nepovinné
 - ☐ **Certifikát CA 1/Certifikát CA 2:** Nekonfigurujte.

4. Kliknite na položku **OK**.
Zobrazí sa správa o vytvorení.

Poznámka:

Kliknutím na položku **Potvrdiť** potvrdíte údaje certifikátu.

Súvisiace informácie

- ➔ „Otvorenie aplikácie Web Config” na strane 28
- ➔ „Položky nastavenia importu certifikátu s podpisom CA” na strane 190

Nastavenia rozšíreného zabezpečenia pre firmy

Položky nastavenia importu certifikátu s podpisom CA

Položky	Nastavenia a vysvetlenie
Certifikát servera alebo Certifikát klienta	Vyberte formát certifikátu. Pre pripojenie SSL/TLS sa zobrazuje Certifikát servera. Pre funkcie IPsec/IP Filtering alebo IEEE 802.1X sa zobrazuje Certifikát klienta.
Súkromný kľúč	Ak získate certifikát vo formáte PEM/DER prostredníctvom žiadosti CSR vytvorenej v počítači, zadajte súbor súkromného kľúča zodpovedajúceho certifikátu.
Heslo	Ak je formát súboru Certifikát so súkromným kľúčom (PKCS#12) , zadajte heslo na šifrovanie súkromného kľúča, ktorý je nastavený, keď získate certifikát.
Certifikát CA 1	Ak je certifikát vo formáte Certifikát (PEM/DER) , nainportujte certifikát certifikačnej autority, ktorá vydala CA-podpísaný Certifikát používaný ako serverový certifikát. V prípade potreby zadajte súbor.
Certifikát CA 2	Ak je certifikát vo formáte Certifikát (PEM/DER) , nainportujte certifikát certifikačnej autority, ktorá vydala certifikát Certifikát CA 1. V prípade potreby zadajte súbor.

Súvisiace informácie

➔ „Import certifikátu s podpisom CA” na strane 189

Odstránenie certifikátu s podpisom CA

Naimportovaný certifikát môžete odstrániť, keď skončí jeho platnosť alebo keď už nie je potrebné šifrované pripojenie.

**Upozornenie:**

Ak ste certifikát získali prostredníctvom žiadosti CSR vytvorenej v aplikácii Web Config, odstránený certifikát nemôžete znova naimportovať. V takom prípade vytvorte žiadosť CSR a certifikát získajte znova.

1. Otvorte aplikáciu Web Config a potom vyberte kartu **Zabezpečenie siete**. Potom vyberte položky **SSL/TLS > Certifikát** alebo **IPsec/IP Filtrovanie > Certifikát klienta** alebo **IEEE802.1X > Certifikát klienta**.
2. Kliknite na tlačidlo **Odstrániť**.
3. V zobrazenom hlásení potvrdte, že certifikát chcete odstrániť.

Nakonfigurujte položku Certifikát CA

Keď nastavíte Certifikát CA, môžete overiť platnosť cesty k certifikátu CA servera, ktorá má prístup k tlačiarni. Tým zabránite falošnej identifikácii.

Certifikát CA môžete získať od overovacej authority, kde je CA-podpísaný Certifikát vydaný.

Súvisiace informácie

- ➔ „Otvorenie aplikácie Web Config” na strane 28
- ➔ „Položky nastavenia žiadosti CSR” na strane 188
- ➔ „Import certifikátu s podpisom CA” na strane 189

Importovanie certifikátu Certifikát CA

Importujte Certifikát CA do tlačiarne.

1. Otvorte aplikáciu Web Config a potom vyberte kartu **Zabezpečenie siete > Certifikát CA**.
2. Kliknite na položku **Importovať**.

Nastavenia rozšíreného zabezpečenia pre firmy

3. Určíte certifikát Certifikát CA, ktorý chcete importovať.

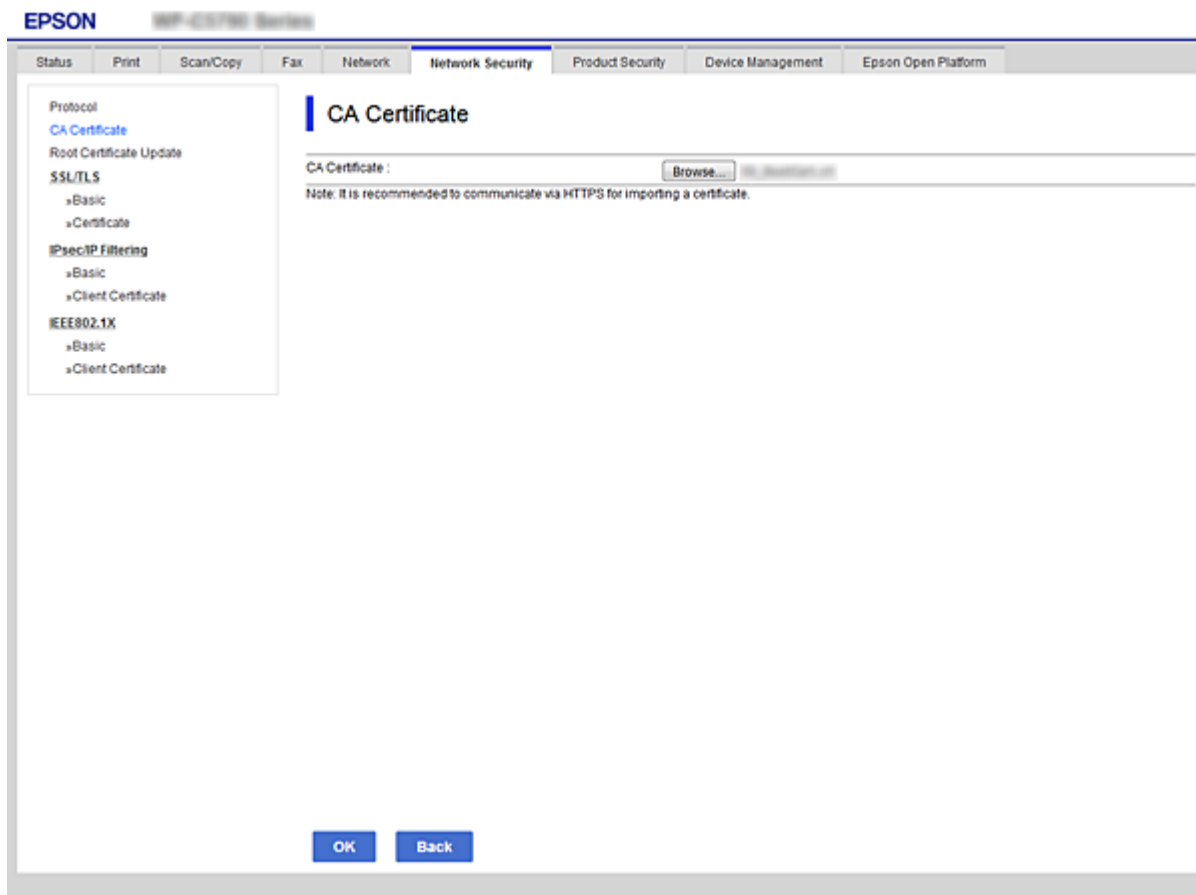

4. Kliknite na položku **OK**.

Po dokončení importovania sa môžete vrátiť na obrazovku **Certifikát CA**, na ktorej je zobrazený certifikát Certifikát CA.

Odstránenie certifikátu Certifikát CA

Importovaný certifikát Certifikát CA môžete odstrániť.

1. Otvorte aplikáciu Web Config a potom vyberte kartu **Zabezpečenie siete** > **Certifikát CA**.

Nastavenia rozšíreného zabezpečenia pre firmy

- Kliknite na možnosť **Odstrániť** vedľa položky Certifikát CA, ktorú chcete odstrániť.

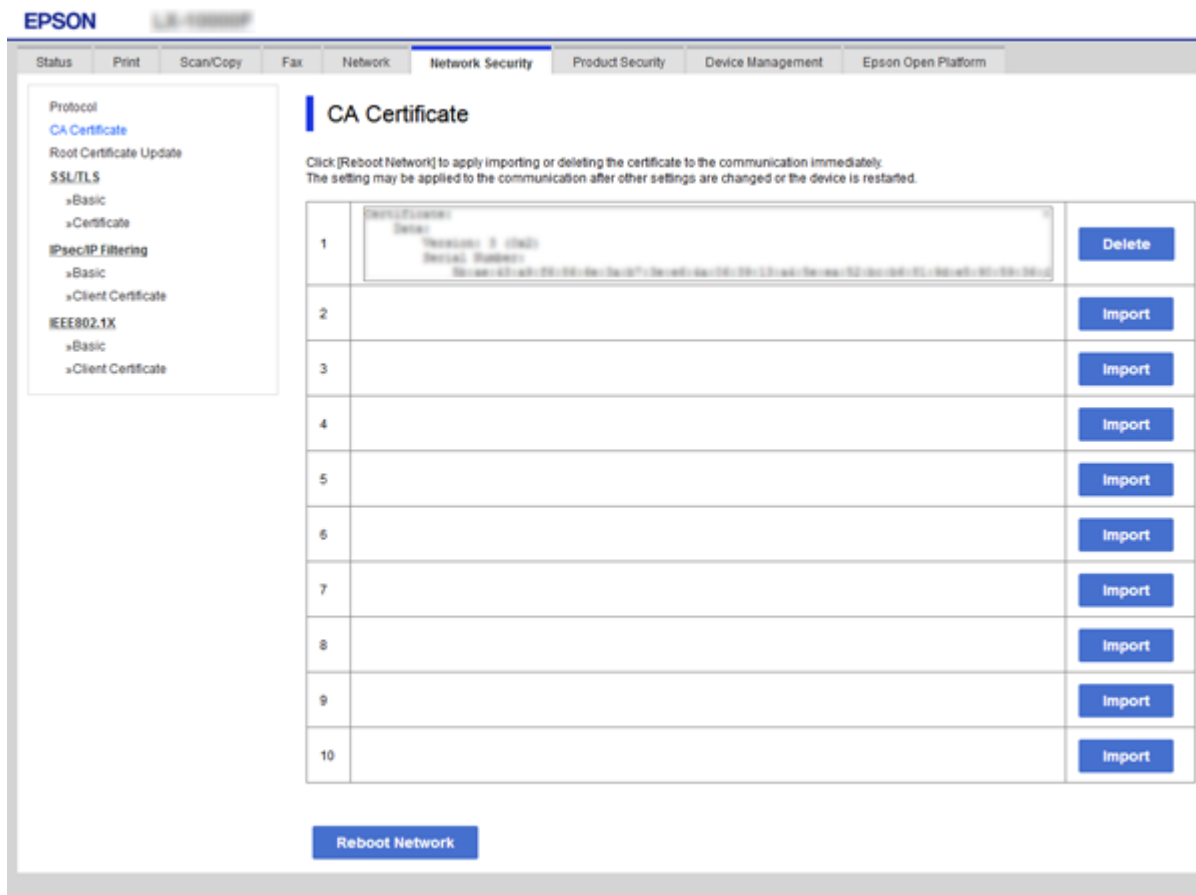

- V zobrazenom hlásení potvrdíte, že certifikát chcete odstrániť.
- Kliknite na položku **Reštartovať sieť** a potom skontrolujte, či nie je odstránený certifikát CA uvedený na aktualizovanej obrazovke.

Súvisiace informácie

➡ „Otvorenie aplikácie Web Config” na strane 28

Aktualizácia certifikátu s vlastným podpisom

Pretože certifikát Certifikát s vlastným podpisom je vydaný tlačiarňou, môžete ho aktualizovať, keď uplynie jeho platnosť, prípadne ak obsah popisuje zmeny.

- Otvorte aplikáciu Web Config a vyberte kartu **Zabezpečenie siete** tab > **SSL/TLS** > **Certifikát**.
- Kliknite na položku **Aktualizovať**.
- Zadajte položku **Všeobecný názov**.

Môžete zadať 1 až 5 adries IPv4, adres IPv6, názov hostiteľa a FQDN (1 až 128 znakov), oddelíte ich čiarkami. Prvý parameter je uložený do všeobecného názvu a ostatné sú uložené do políčka alias predmet certifikátu.

Príklad:

Nastavenia rozšíreného zabezpečenia pre firmy

IP adresa tlačiarne: 192.0.2.123, názov tlačiarne: EPSONA1B2C3

Všeobecný názov: EPSONA1B2C3,EPSONA1B2C3.local,192.0.2.123

4. Zadaťte dobu platnosti certifikátu.

Key Length :	RSA 2048bit - SHA-256
Common Name :	EPSONA1B2C3,EPSONA1B2C3.local,192.0.2.123
Organization :	SEIKO EPSON CORP.
Valid Date (UTC) :	2017-04-10 05:42:51 UTC
Certificate Validity (year) :	10

At the bottom of the main area are 'Next' and 'Back' buttons.

5. Kliknite na položku **Ďalej**.

Zobrazí sa potvrdzujúca správa.

6. Kliknite na položku **OK**.

Tlačiareň je aktualizovaná.

Poznámka:

Informácie o certifikáte môžete overiť na karte **Nastavenia zabezpečenia siete > SSL/TLS > Certifikát > Certifikát s vlastným podpisom** a kliknite na položku **Potvrdiť**.

Súvisiace informácie

➔ „Otvorenie aplikácie Web Config” na strane 28

Riadenie pomocou protokolov

Môžete tlačiť prostredníctvom rôznych ciest a protokolov.

Nastavenia rozšíreného zabezpečenia pre firmy

Ak používate multifunkčnú tlačiareň, funkcie Skenovanie siete a PC-FAX môžete použiť z nešpecifikovaného počtu počítačov v sieti.

Nežiaduce riziká pre zabezpečenie môžete znížiť obmedzením tlače z určených ciest alebo riadením dostupných funkcií.

Riadiace protokoly

Konfigurácia nastavení protokolu.

1. Otvorte aplikáciu Web Config a potom vyberte kartu **Zabezpečenie siete > Protokol**.
2. Nakonfigurujte každú položku.
3. Kliknite na položku **Ďalej**.
4. Kliknite na tlačidlo **OK**.

Nastavenia sú uplatnené v tlačiarni.

Protokoly, ktoré môžete zapnúť alebo vypnúť

Protokol	Popis
Nastavenia služby Bonjour	Môžete určiť, či sa chcete použiť funkciu Bonjour. Bonjour sa používa na vyhľadávanie zariadení, tlač atď.
Nastavenia SLP	Môžete zapnúť alebo vypnúť funkciu SLP. Funkcia SLP sa používa na zobrazovanie vyhľadávania a skenovanie siete v aplikácii EpsonNet Config.
Nastavenia WSD	Môžete zapnúť alebo vypnúť funkciu WSD. Keď je zapnutá, môžete pridať zariadenia WSD a tlačiť z portu WSD.
Nastavenia LLTD	Môžete zapnúť alebo vypnúť funkciu LLTD. Keď je zapnutá, zobrazí sa na mape siete vo Windows.
Nastavenia LLMNR	Môžete zapnúť alebo vypnúť funkciu LLMNR. Keď je zapnutá, rozlišovanie názvu môžete použiť bez funkcie NetBIOS aj vtedy, keď nemôžete použiť DNS.
Nastavenia LPR	Môžete určiť, či sa tlač LPR má alebo nemá povoliť. Keď je táto funkcia zapnutá, môžete tlačiť z portu LPR.
Nastavenia RAW(Port9100)	Môžete určiť, či sa má alebo nemá povoliť tlač z portu RAW (Port 9100). Keď je táto funkcia zapnutá, môžete tlačiť z portu RAW (Port 9100).
Nastavenia IPP	Môžete určiť, či sa má alebo nemá povoliť tlač z IPP. Keď je táto funkcia zapnutá, môžete tlačiť cez internet.
Nastavenia FTP	Môžete určiť, či sa tlač FTP má alebo nemá povoliť. Keď je táto funkcia zapnutá, môžete tlačiť cez server FTP.
Nastavenia SNMPv1/v2c	Môžete určiť, či sa SNMPv1/v2c má alebo nemá povoliť. Táto funkcia sa používa na nastavenie zariadení, monitorovanie a tak ďalej.
Nastavenia SNMPv3	Môžete určiť, či sa SNMPv3 má alebo nemá povoliť. Táto funkcia sa používa na nastavenie šifrovaných zariadení, monitorovanie atď.

Nastavenia rozšíreného zabezpečenia pre firmy

Položky nastavenia protokolu

- Bonjour Settings:** Includes a checkbox for 'Use Bonjour' (checked), fields for 'Bonjour Name' (EPSON), 'Bonjour Service Name' (EPSON LX-10000F), 'Location', and a dropdown for 'Top Priority Protocol' (IPP).
- SLP Settings:** Includes a checkbox for 'Enable SLP' (checked).
- WSD Settings:** Includes a checkbox for 'Enable WSD' (checked), and fields for 'Printing Timeout (sec)' (300), 'Scanning Timeout (sec)' (300), 'Device Name' (EPSON), and 'Location'.
- LLTD Settings:** Includes a checkbox for 'Enable LLTD' (checked) and a field for 'Device Name' (EPSON).
- LLMNR Settings:** Includes a checkbox for 'Enable LLMNR' (checked).
- LPR Settings:** Includes a checkbox for 'Allow LPR Port Printing' (checked) and a field for 'Printing Timeout (sec)' (300).

A 'Next' button is located at the bottom of the configuration area.

Nastavenia služby Bonjour

Položky	Nastavenie hodnoty a popis
Použiť službu Bonjour	Túto možnosť vyberte, ak chcete zariadenia použiť pomocou služby Bonjour.
Názov Bonjour	Zobrazí názov Bonjour.
Servisný názov Bonjour	Zobrazí názov služby Bonjour.
Umiestnenie	Zobrazí názov umiestnenia zariadenia Bonjour.
Protokol najvyššej priority	Vyberte protokol najvyššej priority pre tlač cez rozhranie Bonjour.
Wide-Area Bonjour	Nastavte, či chcete používať funkciu Wide-Area Bonjour.

Nastavenia SLP

Položky	Nastavenie hodnoty a popis
Zapnúť SLP	Túto možnosť vyberte, ak chcete zapnúť funkciu SLP. Používa sa napríklad na sieťové vyhľadávanie v aplikácii EpsonNet Config.

Nastavenia rozšíreného zabezpečenia pre firmy

Nastavenia WSD

Položky	Nastavenie hodnoty a popis
Zapnúť WSD	Túto funkciu vyberte, ak chcete povoliť pridávanie zariadení pomocou WSD a tlačíť a skenovať z portu WSD.
Časový limit tlače (sek.)	Zadajte hodnotu časového limitu komunikácie pre tlač pomocou WSD v rozsahu od 3 do 3 600 sekúnd.
Časový limit skenovania (sek.)	Zadajte hodnotu časového limitu komunikácie pre skenovanie pomocou WSD v rozsahu od 3 do 3 600 sekúnd.
Názov zariadenia	Zobrazí názov zariadenia WSD.
Umiestnenie	Zobrazí názov umiestnenia zariadenia WSD.

Nastavenia LLTD

Položky	Nastavenie hodnoty a popis
Zapnúť LLTD	Túto možnosť vyberte, ak chcete povoliť LLTD. Tlačiareň je zobrazená na mape siete Windows.
Názov zariadenia	Zobrazí názov zariadenia LLTD.

Nastavenia LLMNR

Položky	Nastavenie hodnoty a popis
Zapnúť LLMNR	Túto možnosť vyberte, ak chcete povoliť LLMNR. Rozlíšenie názvu môžete použiť bez NetBIOS aj v prípade, ak nemôžete použiť DNS.

Nastavenia LPR

Položky	Nastavenie hodnoty a popis
Povoliť tlač prostredníctvom portu LPR	Túto možnosť vyberte, ak chcete povoliť tlač z portu LPR.
Časový limit tlače (sek.)	Zadajte hodnotu časového limitu pre tlač pomocou LPR v rozsahu od 0 do 3 600 sekúnd. Ak nepožadujete časový limit, zadajte hodnotu 0.

Nastavenia RAW(Port9100)

Položky	Nastavenie hodnoty a popis
Povoliť tlač RAW(Port9100)	Túto možnosť vyberte, ak chcete povoliť tlač z portu RAW (Port 9100).
Časový limit tlače (sek.)	Zadajte hodnotu časového limitu pre tlač z portu RAW (Port 9100) v rozsahu od 0 do 3 600 sekúnd. Ak nepožadujete časový limit, zadajte hodnotu 0.

Nastavenia IPP

Nastavenia rozšíreného zabezpečenia pre firmy

Položky	Nastavenie hodnoty a popis
Zapnúť IPP	Túto možnosť vyberte, ak chcete povoliť komunikáciu IPP. Zobrazené sú iba tlačiarne, ktoré podporujú IPP.
Povoliť nezabezpečenú komunikáciu	Túto možnosť vyberte, ak chcete, aby tlačiareň komunikovala bez bezpečnostných opatrení (IPP).
Časový limit komunikácie (sek.)	Zadajte hodnotu časového limitu pre tlač pomocou IPP v rozsahu od 0 do 3 600 sekúnd.
URL (sieť)	Keď je tlačiareň pripojená pomocou káblvej siete LAN alebo siete Wi-Fi, zobrazí URL adresy IPP (http a https). URL je hodnota skombinovaná z adresy IP tlačiarne, názvu portu a názvu tlačiarne IPP.
URL (Wi-Fi Direct)	Keď je tlačiareň pripojená v režime Wi-Fi Direct, zobrazí URL adresy (HTTP a HTTPS) pre IPP. URL je hodnota skombinovaná z adresy IP tlačiarne, názvu portu a názvu tlačiarne IPP.
Názov tlačiarne	Zobrazí názov tlačiarne IPP.
Umiestnenie	Zobrazí názov umiestnenia IPP.

Nastavenia FTP

Položky	Nastavenie hodnoty a popis
Zapnúť FTP server	Túto možnosť vyberte, ak chcete povoliť tlač pomocou FTP. Zobrazené sú iba tlačiarne, ktoré podporujú tlač FTP.
Časový limit komunikácie (sek.)	Zadajte hodnotu časového limitu pre komunikáciu FTP v rozsahu od 0 do 3 600 sekúnd. Ak nepožadujete časový limit, zadajte hodnotu 0.

Nastavenia SNMPv1/v2c

Položky	Nastavenie hodnoty a popis
Zapnúť SNMPv1/v2c	Túto možnosť vyberte, ak chcete povoliť SNMPv1/v2c. Zobrazené sú iba tlačiarne, ktoré podporujú SNMPv3.
Prístupové práva	Keď je povolené SNMPv1/v2c, vyberte prístupovú autoritu. Vyberte možnosť Iba na čítanie alebo Čítať/zapisovať .
Názov komunity (len na čítanie)	Zadajte znaky od 0 do 32 ASCII (0x20 až 0x7E).
Názov komunity (čítanie/zápis)	Zadajte znaky od 0 do 32 ASCII (0x20 až 0x7E).

Nastavenia SNMPv3

Položky	Nastavenie hodnoty a popis
Zapnúť SNMPv3	SNMPv3 je povolené, keď je políčko začiarknuté.
Názov používateľa	Zadajte 1 až 32 znakov pomocou 1-bajtových znakov.
Nastavenia autentifikácie	

Nastavenia rozšíreného zabezpečenia pre firmy

Položky		Nastavenie hodnoty a popis
	Algoritmus	Vyberte algoritmus pre overovanie protokolu SNMPv3.
	Heslo	Vyberte heslo pre overovanie protokolu SNMPv3. Zadajte 8 až 32 znakov v kódovaní ASCII (0x20 – 0x7E). Ak to neurčujete, nechajte prázdne.
	Potvrdiť heslo	Zadajte nastavené heslo, aby sa vykonalo jeho potvrdenie.
Nastavenia šifrovania		
	Algoritmus	Vyberte algoritmus pre šifrovanie protokolu SNMPv3.
	Heslo	Vyberte heslo pre šifrovanie protokolu SNMPv3. Zadajte 8 až 32 znakov v kódovaní ASCII (0x20 – 0x7E). Ak to neurčujete, nechajte prázdne.
	Potvrdiť heslo	Zadajte nastavené heslo, aby sa vykonalo jeho potvrdenie.
Názov kontextu		Zadajte najviac 32 znakov v kódovaní Unicode (UTF-8). Ak to neurčujete, nechajte prázdne. Počet znakov, ktoré možno zadať, sa líši v závislosti od jazyka.

Šifrovaná komunikácia pomocou filtrovania IPsec/IP

Čo je IPsec/IP Filtrovanie

Prenos údajov môžete pomocou funkcie IPsec/IP Filtering filtrovať podľa IP adries, služieb a portu. Kombináciou kritérií filtrovania môžete nakonfigurovať tlačiareň na akceptáciu alebo blokovanie určených klientov a údajov. Okrem toho môžete zlepšiť úroveň bezpečnosti používaním služby IPsec.

Poznámka:

Počítače so systémom Windows Vista alebo novším, prípadne systémom Windows Server 2008 alebo novším, podporujú funkciu IPsec.

Konfigurácia predvolených zásad

Ak chcete filtrovať komunikáciu, nakonfigurujte predvolenú politiku. Predvolená politika sa vzťahuje na všetkých používateľov a skupiny pripájajúce sa k tlačiarňam. Ak chcete mať podrobnejšiu kontrolu nad používateľmi a používateľskými skupinami, nakonfigurujte skupinové politiky.

1. Otvorte aplikáciu Web Config a potom vyberte kartu **Zabezpečenie siete > IPsec/IP Filtrovanie > Základné**.
2. Zadajte hodnoty pre všetky položky.
3. Kliknite na položku **Ďalej**.
Zobrazí sa potvrdzujúca správa.
4. Kliknite na položku **OK**.
Tlačiareň je aktualizovaná.

Nastavenia rozšíreného zabezpečenia pre firmy

Súvisiace informácie

- ➔ „Otvorenie aplikácie Web Config” na strane 28
- ➔ „Položky nastavenia Predvolené zásady” na strane 200

Položky nastavenia Predvolené zásady

Položky	Nastavenia a vysvetlenie
IPsec/IP Filtrovanie	Môžete zapnúť alebo vypnúť funkciu filtrovania IPsec/IP.

Predvolené zásady

Položky	Nastavenia a vysvetlenie	
Kontrola prístupu	Nakonfigurujte metódu riadenia komunikácie prostredníctvom paketov IP.	
	Povoliť prístup	Vybratím tejto možnosti povolíte, aby sa nakonfigurované pakety IP dostali do tlačiarne.
	Odmietnuť prístup	Vybratím tejto možnosti zakážete, aby sa nakonfigurované pakety IP dostali do tlačiarne.
	IPsec	Vybratím tejto možnosti povolíte, aby sa nakonfigurované pakety IPsec dostali do tlačiarne.

Nastavenia rozšíreného zabezpečenia pre firmy

Položky	Nastavenia a vysvetlenie	
Verzia IKE	<p>Vyberte možnosť IKEv1 alebo IKEv2 pre verziu IKE.</p> <p>Vyberte jednu z nich v závislosti od zariadenia, ku ktorému je tlačiareň pripojená.</p>	
IKEv1	Keď vyberiete možnosť IKEv1 pre položku Verzia IKE , zobrazia sa nasledujúce položky.	
	Spôsob overenia	Ak chcete vybrať možnosť Certifikát , musíte najskôr získať a naimportovať certifikát s podpisom CA.
	Vopred zdieľaný kľúč	Ak vyberiete možnosť Vopred zdieľaný kľúč v položke Spôsob overenia , zadajte vopred zdieľaný kľúč dlhý 1 až 127 znakov.
	Potvrdiť Vopred zdieľaný kľúč	Zadajte nakonfigurovaný kľúč, aby sa vykonal jeho potvrdenie.
IKEv2	Keď vyberiete možnosť IKEv2 pre položku Verzia IKE , zobrazia sa nasledujúce položky.	

Nastavenia rozšíreného zabezpečenia pre firmy

Položky		Nastavenia a vysvetlenie	
	Lokálne	Spôsob overenia	Ak chcete vybrať možnosť Certifikát , musíte najskôr získať a naimportovať certifikát s podpisom CA.
		Typ ID	Ak vyberiete možnosť Vopred zdieľaný kľúč pre položku Spôsob overenia , vyberte typ ID pre tlačiareň.
		ID	Zadajte ID tlačiarne, ktoré zodpovedá typu identifikácie. Ako prvý znak nie je možné použiť „@“, „#“ a „=“. Rozlišujúci názov: zadajte znaky od 1 do 128, 1-bitový ASCII (0x20 až 0x7E). Je potrebné, aby obsahovalo znak „=“. Adresa IP: zadajte formát IPv4 alebo IPv6. FQDN: zadajte kombináciu 1 až 255 znakov. Môžete použiť znaky A – Z, a – z, 0 – 9 a bodku (.). E-mailová adresa: zadajte znaky od 1 do 128, 1-bitový ASCII (0x20 až 0x7E). Je potrebné, aby obsahovalo znak „@“. ID kľúča: zadajte znaky od 1 do 128, 1-bitový ASCII (0x20 až 0x7E).
		Vopred zdieľaný kľúč	Ak vyberiete možnosť Vopred zdieľaný kľúč v položke Spôsob overenia , zadajte vopred zdieľaný kľúč dlhý 1 až 127 znakov.
		Potvrdiť Vopred zdieľaný kľúč	Zadajte nakonfigurovaný kľúč, aby sa vykonal jeho potvrdenie.
	Vzdialené	Spôsob overenia	Ak chcete vybrať možnosť Certifikát , musíte najskôr získať a naimportovať certifikát s podpisom CA.
		Typ ID	Ak vyberiete možnosť Vopred zdieľaný kľúč pre položku Spôsob overenia , vyberte typ ID pre zariadenie, ktoré chcete overiť.
		ID	Zadajte ID tlačiarne, ktoré zodpovedá typu identifikácie. Ako prvý znak nie je možné použiť „@“, „#“ a „=“. Rozlišujúci názov: zadajte znaky od 1 do 128, 1-bitový ASCII (0x20 až 0x7E). Je potrebné, aby obsahovalo znak „=“. Adresa IP: zadajte formát IPv4 alebo IPv6. FQDN: zadajte kombináciu 1 až 255 znakov. Môžete použiť znaky A – Z, a – z, 0 – 9 a bodku (.). E-mailová adresa: zadajte znaky od 1 do 128, 1-bitový ASCII (0x20 až 0x7E). Je potrebné, aby obsahovalo znak „@“. ID kľúča: zadajte znaky od 1 do 128, 1-bitový ASCII (0x20 až 0x7E).
		Vopred zdieľaný kľúč	Ak vyberiete možnosť Vopred zdieľaný kľúč v položke Spôsob overenia , zadajte vopred zdieľaný kľúč dlhý 1 až 127 znakov.
		Potvrdiť Vopred zdieľaný kľúč	Zadajte nakonfigurovaný kľúč, aby sa vykonal jeho potvrdenie.
Zapuzdrenie	Ak v položke IPsec vyberiete možnosť Kontrola prístupu , musíte nakonfigurovať režim zapuzdrovania.		
	Režim transportu	Ak tlačiareň používate v iba rovnakej sieti LAN, vyberte túto možnosť. Pakety IP vrstvy 4 alebo vyššej sú šifrované.	
	Režim tunela	Ak používate tlačiareň v sieti s pripojením k internetu, ako je napríklad IPsec-VPN, vyberte túto možnosť. Hlavičky a údaje paketov IP sú šifrované.	

Nastavenia rozšíreného zabezpečenia pre firmy

Položky		Nastavenia a vysvetlenie	
Vzdialená brána (Režim tunela)		Ak vyberiete možnosť Režim tunela v položke Zapuzdrenie , zadajte adresu brány dlhú 1 až 39 znakov.	
Protokol zabezpečenia		IPsec pre položku Kontrola prístupu . Vyberte možnosť.	
		ESP	Túto položku vyberte na zabezpečenie integrity overovania a údajov a na šifrovanie údajov.
		AH	Túto položku vyberte na zabezpečenie integrity overovania a údajov. Službu IPsec môžete používať, aj keď je šifrovanie údajov zakázané.
Nastavenia algoritmu*			
	IKE	Šifrovanie	Vyberte algoritmus šifrovania pre IKE. Položky sa môžu líšiť v závislosti od verzie IKE.
		Overenie	Vyberte algoritmus overovania pre IKE.
		Výmena kľúčov	Vyberte algoritmus výmeny kľúča pre IKE. Položky sa môžu líšiť v závislosti od verzie IKE.
	ESP	Šifrovanie	Vyberte algoritmus šifrovania pre ESP. To je k dispozícii, keď je možnosť ESP zvolená pre položku Protokol zabezpečenia .
		Overenie	Vyberte algoritmus overovania pre ESP. To je k dispozícii, keď je možnosť ESP zvolená pre položku Protokol zabezpečenia .
	AH	Overenie	Vyberte algoritmus šifrovania pre AH. To je k dispozícii, keď je možnosť AH zvolená pre položku Protokol zabezpečenia .

* Pre položku Nastavenia algoritmu sa odporúča, aby ste vybrali možnosť **Akýkoľvek** pre všetky nastavenia, prípadne vyberte pre jednotlivé nastavenia inú možnosť než **Akýkoľvek**. Ak pre niektoré nastavenia vyberiete možnosť **Akýkoľvek** a pre ostatné nastavenia vyberiete inú možnosť než **Akýkoľvek**, zariadenie nemusí komunikovať. Závisí to od druhého zariadenia, ktoré chcete overiť.

Súvisiace informácie

➔ „Konfigurácia predvolených zásad” na strane 199

Konfigurácia zásad skupiny

Skupinová politika je jedno alebo viac pravidiel vzťahujúcich sa na používateľa alebo skupinu používateľov. Tlačiareň riadi pakety IP, ktoré zodpovedajú nakonfigurovaným zásadám. Pakety IP sa overujú v poradí skupinovej politiky 1 až 10 a potom predvolenej politiky.

1. Otvorte aplikáciu Web Config a potom vyberte kartu **Zabezpečenie siete** > **IPsec/IP Filtrovanie** > **Základné**.
2. Kliknite na očíslovanú kartu, ktorú chcete konfigurovať.

Nastavenia rozšíreného zabezpečenia pre firmy

3. Zadáajte hodnoty pre všetky položky.
4. Kliknite na položku **Ďalej**.
Zobrazí sa potvrdzujúca správa.
5. Kliknite na položku **OK**.
Tlačiareň je aktualizovaná.

Súvisiace informácie

- ➔ „Otvorenie aplikácie Web Config” na strane 28
- ➔ „Položky nastavenia Zásady skupiny” na strane 204

Položky nastavenia Zásady skupiny

EPSON L3110

Status Print Scan/Copy Fax Network **Network Security** Product Security Device Management Epson Open Platform

Protocol
CA Certificate
Root Certificate Update
SSL/TLS
»Basic
»Certificate
IPsec/IP Filtering
»Basic
»Client Certificate
IEEE802.1X
»Basic
»Client Certificate

IPsec/IP Filtering > Basic

Each policy is applied with following priorities:
Group Policy 1 > Group Policy 2 > ... > Group Policy 10 > Default Policy

Default Policy 1 2 3 4 5 6 7 8 9 10

☒ Enable this Group Policy

Access Control: IPsec

Local Address(Printer): Any addresses

Remote Address(Host):

Method of Choosing Port: Port Number

Service Name:

- ☐ Any
- ☐ ENPC
- ☐ SNMP
- ☐ LPR
- ☐ RAW (Port9100)
- ☐ IPP/PPS
- ☐ WSD
- ☐ WS-Discovery
- ☐ Network Scan
- ☐ Network Push Scan
- ☐ Network Push Scan Discovery
- ☐ FTP Data (Local)
- ☐ FTP Control (Local)
- ☐ FTP Data (Remote)
- ☐ FTP Control (Remote)
- ☐ CIFS (Local)
- ☐ CIFS (Remote)
- ☐ NetBIOS Name Service (Local)
- ☐ NetBIOS Datagram Service (Local)
- ☐ NetBIOS Session Service (Local)
- ☐ NetBIOS Name Service (Remote)
- ☐ NetBIOS Datagram Service (Remote)
- ☐ NetBIOS Session Service (Remote)
- ☐ HTTP (Local)
- ☐ HTTPS (Local)

Next

Položky	Nastavenia a vysvetlenie
Zapnúť tieto Zásady skupiny	Môžete zapnúť alebo vypnúť skupinovú politiku.

Nastavenia rozšíreného zabezpečenia pre firmy

Položky	Nastavenia a vysvetlenie	
Kontrola prístupu	Nakonfigurujte metódu riadenia komunikácie prostredníctvom paketov IP.	
	Povoliť prístup	Vybratím tejto možnosti povolíte, aby sa nakonfigurované pakety IP dostali do tlačiarne.
	Odmietnuť prístup	Vybratím tejto možnosti zakážete, aby sa nakonfigurované pakety IP dostali do tlačiarne.
	IPsec	Vybratím tejto možnosti povolíte, aby sa nakonfigurované pakety IPsec dostali do tlačiarne.
Lokálna adresa (tlačiareň)	<p>Vyberte adresu IPv4 alebo IPv6, ktoré zodpovedajú vášmu sieťovému prostrediu. Ak je IP adresa priradená automaticky, môžete vybrať možnosť Použiť automaticky získanú adresu IPv4.</p> <p>Poznámka: Ak je adresa IPv6 priradená automaticky, pripojenie nemusí byť k dispozícii. Nakonfigurujte statickú adresu IPv6.</p>	
Vzdialená adresa (hostiteľ)	<p>Zadajte IP adresu na riadenie prístupu. IP adresa môže mať najviac 43 znakov. Ak ne zadáte IP adresu, budú sa riadiť všetky adresy.</p> <p>Poznámka: Ak je adresa IP priradená automaticky (napríklad službou DHCP), pripojenie nemusí byť k dispozícii. Nakonfigurujte statickú adresu IP.</p>	
Spôsob výberu portu	Vyberte spôsob určenia portov.	
Názov služby	Ak v položke Názov služby vyberiete možnosť Spôsob výberu portu , vyberte niektorú možnosť.	
Transportný protokol	Ak v položke Číslo portu vyberiete možnosť Spôsob výberu portu , musíte nakonfigurovať režim zapuzdrovania.	
	Akýkoľvek protokol	Túto možnosť vyberte na riadenie všetkých typov protokolu.
	TCP	Túto možnosť vyberte na riadenie údajov pri vysielaní typu unicast.
	UDP	Túto možnosť vyberte na riadenie údajov pri vysielaní typu broadcast a multicast.
	ICMPv4	Túto možnosť vyberte na riadenie príkazu ping.
Lokálny port	<p>Ak vyberiete možnosť Číslo portu pre položku Spôsob výberu portu a ak vyberiete možnosť TCP alebo UDP pre položku Transportný protokol, zadajte čísla portov na riadenie prichádzajúcich paketov. Oddel'te ich čiarkami. Môžete zadať maximálne 10 čísel portov.</p> <p>Príklad: 20,80,119,5220</p> <p>Ak ne zadáte číslo portu, budú sa riadiť všetky porty.</p>	
Vzdialený port	<p>Ak vyberiete možnosť Číslo portu pre položku Spôsob výberu portu a ak vyberiete možnosť TCP alebo UDP pre položku Transportný protokol, zadajte čísla portov na riadenie odosielaných paketov. Oddel'te ich čiarkami. Môžete zadať maximálne 10 čísel portov.</p> <p>Príklad: 25,80,143,5220</p> <p>Ak ne zadáte číslo portu, budú sa riadiť všetky porty.</p>	
Verzia IKE	<p>Vyberte možnosť IKEv1 alebo IKEv2 pre verziu IKE.</p> <p>Vyberte jednu z nich v závislosti od zariadenia, ku ktorému je tlačiareň pripojená.</p>	

Nastavenia rozšíreného zabezpečenia pre firmy

Položky	Nastavenia a vysvetlenie	
IKEv1	Keď vyberiete možnosť IKEv1 pre položku Verzia IKE , zobrazia sa nasledujúce položky.	
	Spôsob overenia	Ak v položke IPsec vyberiete možnosť Kontrola prístupu , vyberte niektorú možnosť. Pri predvolenej politike sa zvyčajne používa certifikát.
	Vopred zdieľaný kľúč	Ak vyberiete možnosť Vopred zdieľaný kľúč v položke Spôsob overenia , zadajte vopred zdieľaný kľúč dlhý 1 až 127 znakov.
	Potvrdiť Vopred zdieľaný kľúč	Zadajte nakonfigurovaný kľúč, aby sa vykonalo jeho potvrdenie.
IKEv2	Keď vyberiete možnosť IKEv2 pre položku Verzia IKE , zobrazia sa nasledujúce položky.	

Nastavenia rozšíreného zabezpečenia pre firmy

Položky		Nastavenia a vysvetlenie	
	Lokálne	Spôsob overenia	Ak v položke IPsec vyberiete možnosť Kontrola prístupu , vyberte niektorú možnosť. Pri predvolenej politike sa zvyčajne používa certifikát.
		Typ ID	Ak vyberiete možnosť Vopred zdieľaný kľúč pre položku Spôsob overenia , vyberte typ ID pre tlačiareň.
		ID	Zadajte ID tlačiarne, ktoré zodpovedá typu identifikácie. Ako prvý znak nie je možné použiť „@“, „#“ a „=“. Rozlišujúci názov: zadajte znaky od 1 do 128, 1-bitový ASCII (0x20 až 0x7E). Je potrebné, aby obsahovalo znak „=“. Adresa IP: zadajte formát IPv4 alebo IPv6. FQDN: zadajte kombináciu 1 až 255 znakov. Môžete použiť znaky A – Z, a – z, 0 – 9 a bodku (.). E-mailová adresa: zadajte znaky od 1 do 128, 1-bitový ASCII (0x20 až 0x7E). Je potrebné, aby obsahovalo znak „@“. ID kľúča: zadajte znaky od 1 do 128, 1-bitový ASCII (0x20 až 0x7E).
		Vopred zdieľaný kľúč	Ak vyberiete možnosť Vopred zdieľaný kľúč v položke Spôsob overenia , zadajte vopred zdieľaný kľúč dlhý 1 až 127 znakov.
		Potvrdiť Vopred zdieľaný kľúč	Zadajte nakonfigurovaný kľúč, aby sa vykonal jeho potvrdenie.
	Vzdialené	Spôsob overenia	Ak v položke IPsec vyberiete možnosť Kontrola prístupu , vyberte niektorú možnosť. Pri predvolenej politike sa zvyčajne používa certifikát.
		Typ ID	Ak vyberiete možnosť Vopred zdieľaný kľúč pre položku Spôsob overenia , vyberte typ ID pre zariadenie, ktoré chcete overiť.
		ID	Zadajte ID tlačiarne, ktoré zodpovedá typu identifikácie. Ako prvý znak nie je možné použiť „@“, „#“ a „=“. Rozlišujúci názov: zadajte znaky od 1 do 128, 1-bitový ASCII (0x20 až 0x7E). Je potrebné, aby obsahovalo znak „=“. Adresa IP: zadajte formát IPv4 alebo IPv6. FQDN: zadajte kombináciu 1 až 255 znakov. Môžete použiť znaky A – Z, a – z, 0 – 9 a bodku (.). E-mailová adresa: zadajte znaky od 1 do 128, 1-bitový ASCII (0x20 až 0x7E). Je potrebné, aby obsahovalo znak „@“. ID kľúča: zadajte znaky od 1 do 128, 1-bitový ASCII (0x20 až 0x7E).
		Vopred zdieľaný kľúč	Ak vyberiete možnosť Vopred zdieľaný kľúč v položke Spôsob overenia , zadajte vopred zdieľaný kľúč dlhý 1 až 127 znakov.
		Potvrdiť Vopred zdieľaný kľúč	Zadajte nakonfigurovaný kľúč, aby sa vykonal jeho potvrdenie.
Zapuzdrenie	Ak v položke IPsec vyberiete možnosť Kontrola prístupu , musíte nakonfigurovať režim zapuzdrovania.		
	Režim transportu	Ak tlačiareň používate v iba rovnakej sieti LAN, vyberte túto možnosť. Pakety IP vrstvy 4 alebo vyššej sú šifrované.	
	Režim tunela	Ak používate tlačiareň v sieti s pripojením k internetu, ako je napríklad IPsec-VPN, vyberte túto možnosť. Hlavičky a údaje paketov IP sú šifrované.	

Nastavenia rozšíreného zabezpečenia pre firmy

Položky		Nastavenia a vysvetlenie	
Vzdialená brána (Režim tunela)		Ak vyberiete možnosť Režim tunela v položke Zapuzdrenie , zadajte adresu brány dlhú 1 až 39 znakov.	
Protokol zabezpečenia		Ak v položke IPsec vyberiete možnosť Kontrola prístupu , vyberte niektorú možnosť.	
		ESP	Túto položku vyberte na zabezpečenie integrity overovania a údajov a na šifrovanie údajov.
		AH	Túto položku vyberte na zabezpečenie integrity overovania a údajov. Službu IPsec môžete používať, aj keď je šifrovanie údajov zakázané.
Nastavenia algoritmu*			
	IKE	Šifrovanie	Vyberte algoritmus šifrovania pre IKE. Položky sa môžu líšiť v závislosti od verzie IKE.
		Overenie	Vyberte algoritmus overovania pre IKE.
		Výmena kľúčov	Vyberte algoritmus výmeny kľúča pre IKE. Položky sa môžu líšiť v závislosti od verzie IKE.
	ESP	Šifrovanie	Vyberte algoritmus šifrovania pre ESP. To je k dispozícii, keď je možnosť ESP zvolená pre položku Protokol zabezpečenia .
		Overenie	Vyberte algoritmus overovania pre ESP. To je k dispozícii, keď je možnosť ESP zvolená pre položku Protokol zabezpečenia .
	AH	Overenie	Vyberte algoritmus overovania pre AH. To je k dispozícii, keď je možnosť AH zvolená pre položku Protokol zabezpečenia .

* Pre položku Nastavenia algoritmu sa odporúča, aby ste vybrali možnosť **Akýkoľvek** pre všetky nastavenia, prípadne vyberte pre jednotlivé nastavenia inú možnosť než **Akýkoľvek**. Ak pre niektoré nastavenia vyberiete možnosť **Akýkoľvek** a pre ostatné nastavenia vyberiete inú možnosť než **Akýkoľvek**, zariadenie nemusí komunikovať. Závisí to od druhého zariadenia, ktoré chcete overiť.

Súvisiace informácie

- ➔ „Konfigurácia zásad skupiny” na strane 203
- ➔ „Kombinácia položiek Lokálna adresa (tlačiareň) a Vzďialená adresa (hostiteľ) v nastavení Zásady skupiny” na strane 208
- ➔ „Odkazy na názvy služieb v Zásadách skupiny” na strane 209

Kombinácia položiek Lokálna adresa (tlačiareň) a Vzďialená adresa (hostiteľ) v nastavení Zásady skupiny

	Nastavenie položky Lokálna adresa (tlačiareň)		
	IPv4	IPv6* ²	Akékoľvek adresy* ³

Nastavenia rozšíreného zabezpečenia pre firmy

Nastavenie položky Vzdialená adresa (hostiteľ)	IPv4* ¹	✓	–	✓
	IPv6* ^{1*2}	–	✓	✓
	Prázdne	✓	✓	✓

*1 Ak je v položke **Kontrola prístupu** vybratá možnosť **IPsec**, nemôžete zadať dĺžku prefixu.

*2 Ak je v položke **Kontrola prístupu** vybratá možnosť **IPsec**, môžete vybrať linkovú-lokálnu adresu (fe80::) ale skupinová politika bude vypnutá.

*3 Okrem linkových lokálnych adries IPv6.

Odkazy na názvy služieb v Zásadách skupiny

Poznámka:

Nedostupné služby sa zobrazujú, ale nedajú sa vybrať.

Názov služby	Typ protokolu	Číslo lokálneho portu	Číslo vzdialeného portu	Ovládané funkcie
Akýkoľvek	–	–	–	Všetky služby
ENPC	UDP	3289	Akýkoľvek port	Vyhľadávanie tlačiarne z aplikácií, ako je napríklad Epson Device Admin, a ovládača tlačiarne a ovládača skenera
SNMP	UDP	161	Akýkoľvek port	Získanie a nakonfigurovanie MIB z aplikácií, ako je napríklad Epson Device Admin, ovládač tlačiarne Epson a ovládač skenera Epson
LPR	TCP	515	Akýkoľvek port	Presmerovanie údajov LPR
RAW (Port9100)	TCP	9100	Akýkoľvek port	Presmerovanie údajov RAW
WSD	TCP	Akýkoľvek port	5357	Ovládanie WSD
WS-Discovery	UDP	3702	Akýkoľvek port	Vyhľadávanie tlačiarne z WSD
Network Scan	TCP	1865	Akýkoľvek port	Presmerovanie údajov skenovania z režimu Document Capture Pro
Network Push Scan	TCP	Akýkoľvek port	2968	Získanie informácií úlohy okamžitého skenovania z režimu Document Capture Pro
Network Push Scan Discovery	UDP	2968	Akýkoľvek port	Vyhľadávanie počítača, keď sa vykonáva okamžité skenovanie z režimu Document Capture Pro
FTP údaje (lokálne)	TCP	20	Akýkoľvek port	Server FTP (presmerovania údajov tlače cez FTP)
Riadenie FTP (lokálne)	TCP	21	Akýkoľvek port	Server FTP (ovládanie tlače cez FTP)

Nastavenia rozšíreného zabezpečenia pre firmy

Názov služby	Typ protokolu	Číslo lokálneho portu	Číslo vzdialeného portu	Ovládané funkcie
FTP údaje (vzdialené)	TCP	Akýkoľvek port	20	Klient FTP (presmerovanie údajov skenovania a prijatých faxových údajov) Dá sa to však ovládať iba vtedy, ak server FTP využíva číslo vzdialeného portu 20.
Riadenie FTP (vzdialené)	TCP	Akýkoľvek port	21	Klient FTP (ovládanie údajov skenovania a prijatých faxových údajov)
CIFS (lokálne)	TCP	445	Akýkoľvek port	Server CIFS (zdieľanie sieťového priečinka)
CIFS (vzdialené)	TCP	Akýkoľvek port	445	Klient CIFS (presmerovanie údajov skenovania a prijatých faxových údajov do priečinka)
NetBIOS Name Service (lokálne)	UDP	137	Akýkoľvek port	Server CIFS (zdieľanie sieťového priečinka)
NetBIOS Datagram Service (lokálne)	UDP	138	Akýkoľvek port	
NetBIOS Session Service (lokálne)	TCP	139	Akýkoľvek port	
NetBIOS Name Service (vzdialené)	UDP	Akýkoľvek port	137	Klient CIFS (presmerovanie údajov skenovania a prijatých faxových údajov do priečinka)
NetBIOS Datagram Service (vzdialené)	UDP	Akýkoľvek port	138	
NetBIOS Session Service (vzdialené)	TCP	Akýkoľvek port	139	
HTTP (lokálne)	TCP	80	Akýkoľvek port	Server HTTP(S) (presmerovanie údajov aplikácie Web Config a WSD)
HTTPS (lokálne)	TCP	443	Akýkoľvek port	
HTTP (vzdialené)	TCP	Akýkoľvek port	80	Klient HTTP(S) (komunikácia medzi aplikáciou Epson Connect alebo Google Cloud Print, aktualizácia firmvéru a aktualizácia koreňového certifikátu)
HTTPS (vzdialené)	TCP	Akýkoľvek port	443	

Príklady konfigurácie funkcie IPsec/IP Filtrovanie**Príjem iba paketov IPsec**

Toto je príklad iba na konfiguráciu predvolených zásad.

Nastavenia rozšíreného zabezpečenia pre firmy

Predvolené zásady:

- ☐ IPsec/IP Filtrovanie: Povolit'
- ☐ Kontrola prístupu: IPsec
- ☐ Spôsob overenia: Vopred zdieľaný kľúč
- ☐ Vopred zdieľaný kľúč: Zadajte max. 127 znakov.

Zásady skupiny:

Nekonfigurujte.

Prijímanie tlačových údajov a nastavení tlačiarne

Tento príklad umožňuje komunikáciu tlačových údajov a konfigurácie tlačiarne z určených služieb.

Predvolené zásady:

- ☐ IPsec/IP Filtrovanie: Povolit'
- ☐ Kontrola prístupu: Odmietnuť prístup

Zásady skupiny:

- ☐ Zapnúť tieto Zásady skupiny: Začiarknite políčko.
- ☐ Kontrola prístupu: Povolit' prístup
- ☐ Vzdialená adresa (hostiteľ): Adresa IP klienta
- ☐ Spôsob výberu portu: Názov služby
- ☐ Názov služby: Začiarknite políčko ENPC, SNMP, HTTP (lokálne), HTTPS (lokálne) a RAW (Port9100).

Prístup k prijímaniu iba z určenej adresy IP

V tomto príklade je prístup k tlačiarne povolený iba zo zadanej adresy IP.

Predvolené zásady:

- ☐ IPsec/IP Filtrovanie: Povolit'
- ☐ Kontrola prístupu: Odmietnuť prístup

Zásady skupiny:

- ☐ Zapnúť tieto Zásady skupiny: Začiarknite políčko.
- ☐ Kontrola prístupu: Povolit' prístup
- ☐ Vzdialená adresa (hostiteľ): Adresa IP klienta správcu

Poznámka:

Bez ohľadu na konfiguráciu zásad bude mať klient prístup k tlačiarne a bude ju môcť konfigurovať.

Konfigurácia certifikátu pre Filtrovanie IPsec/IP

Nakonfigurujte klientsky certifikát pre Filtrovanie IPsec/IP. Keď to nastavíte, môžete použiť certifikát ako spôsob overovania pre funkciu IPsec/IP Filtering. Ak chcete nakonfigurovať certifikačnú autoritu, prejdite na položku **Certifikát CA**.

1. Otvorte aplikáciu Web Config a potom vyberte kartu **Zabezpečenie siete > IPsec/IP Filtrovanie > Certifikát klienta**.

Nastavenia rozšíreného zabezpečenia pre firmy

2. Certifikát importujte v položke **Certifikát klienta**.

Ak ste už importovali certifikát, ktorý certifikačná autorita vydala v IEEE 802.1X alebo SSL/TLS, tento certifikát môžete skopírovať a používať v IPsec/IP Filtering. Ak chcete certifikát skopírovať, vyberte ho z položky **Kopírovať z** a potom kliknite na možnosť **Kopírovať**.

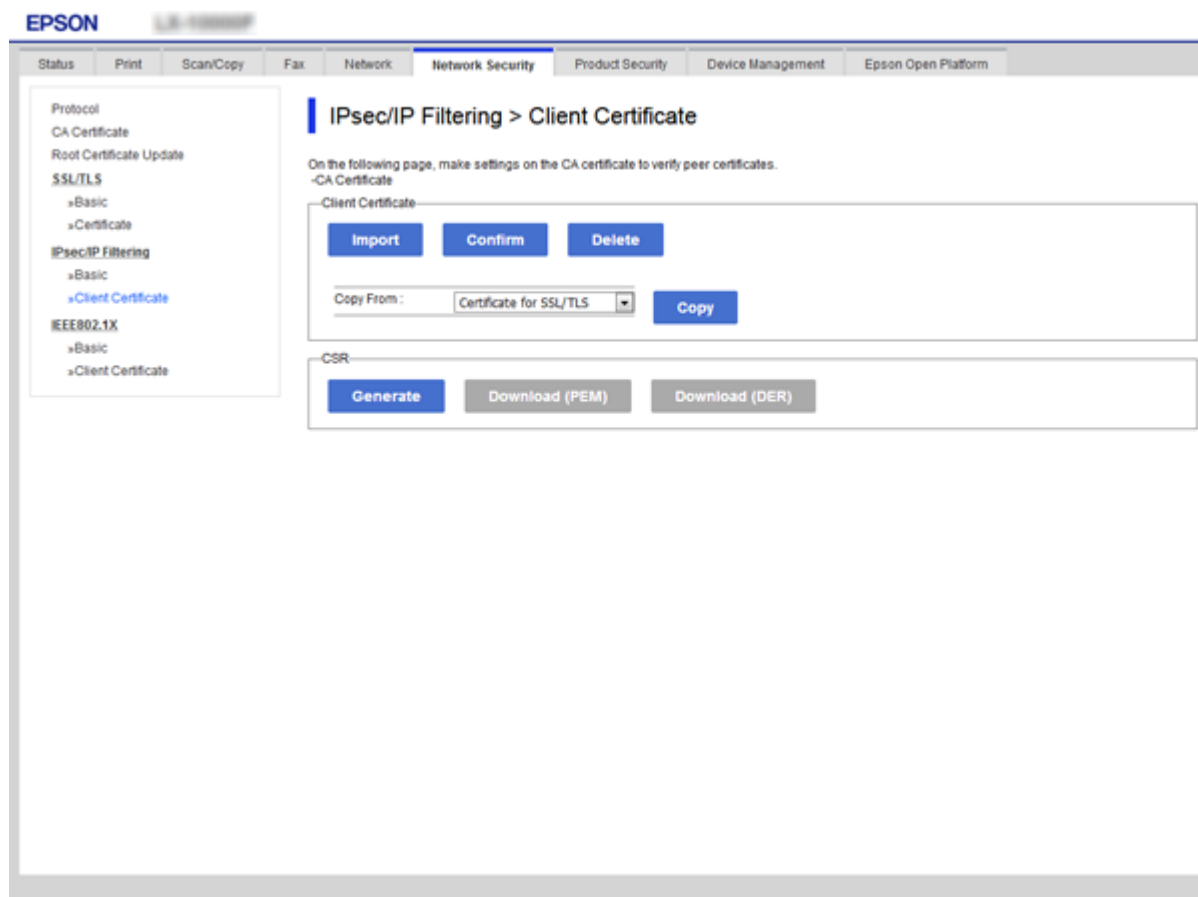

Súvisiace informácie

- ➔ „Otvorenie aplikácie Web Config” na strane 28
- ➔ „Získanie certifikátu s podpisom CA” na strane 187

Pripojenie tlačiarne k sieti IEEE802.1X

Konfigurácia siete IEEE 802.1X

Keď nastavíte sieť IEEE 802.1X pre tlačiareň, môžete ju používať v sieti pripojenej k serveru RADIUS, prepínaču LAN s funkciou overovania alebo prístupovému bodu.

1. Otvorte aplikáciu Web Config a potom vyberte kartu **Zabezpečenie siete > IEEE802.1X > Základné**.
2. Zadať hodnoty pre všetky položky.

Ak chcete používať tlačiareň v sieti Wi-Fi, kliknite na položku **Nastavenie bezdr. siete** a vyberte alebo zadajte SSID.

Nastavenia rozšíreného zabezpečenia pre firmy

Poznámka:

Môžete zdieľať nastavenia medzi sieťami Ethernet a Wi-Fi.

3. Kliknite na položku **Ďalej**.
Zobrazí sa potvrdzujúca správa.
4. Kliknite na položku **OK**.
Tlačiareň je aktualizovaná.

Súvisiace informácie

- ➔ „Otvorenie aplikácie Web Config” na strane 28
- ➔ „Položky nastavenia siete IEEE802.1X” na strane 213
- ➔ „Prístup k tlačiarňi alebo ku skeneru nie je po konfigurácii funkcie IEEE 802.1X možný” na strane 219

Položky nastavenia siete IEEE802.1X

Položky	Nastavenia a vysvetlenie
IEEE802.1X (drôtová sieť LAN)	Nastavenia stránky (IEEE802.1X > Základné) pre IEEE802.1X (káblková sieť LAN) môžete povoliť alebo zakázať.
IEEE802.1X (Wi-Fi)	Zobrazený je stav pripojenia IEEE802.1X (Wi-Fi).

Nastavenia rozšíreného zabezpečenia pre firmy

Položky	Nastavenia a vysvetlenie	
Spôsob pripojenie	Zobrazuje sa spôsob pripojenia aktuálnej siete.	
Typ EAP	Vyberte možnosť metódy overenia medzi tlačiarňou a serverom RADIUS.	
	EAP-TLS	Treba získať a nainportovať certifikát s podpisom certifikačnej autority (CA).
	PEAP-TLS	
	PEAP/MSCHAPv2	Treba nakonfigurovať heslo.
ID používateľa	Nastavte ID, ktoré sa použije na overenie servera RADIUS. Zadajte znaky od 1 do 128, 1-bitový ASCII (0x20 až 0x7E).	
Heslo	Nastavte heslo na overenie tlačiarne. Zadajte znaky od 1 do 128, 1-bitový ASCII (0x20 až 0x7E). Ak používate server Windows ako server RADIUS, môžete zadať až 127 znakov.	
Potvrdiť heslo	Zadajte nastavené heslo, aby sa vykonalo jeho potvrdenie.	
ID servera	Môžete nakonfigurovať ID servera, ktorým sa overuje v rámci určeného servera RADIUS. Overovací modul overí, či je alebo nie je v poli subject/subjectAltName zadané ID servera, ktoré je odoslané zo server RADIUS. Zadajte znaky od 0 do 128, 1-bitový ASCII (0x20 až 0x7E).	
Overenie certifikátu	Overenie certifikátu môžete nastaviť bez ohľadu na spôsob overovania. Certifikát importujte v položke Certifikát CA .	
Anonymné meno	Ak vyberiete možnosť PEAP-TLS alebo PEAP/MSCHAPv2 pre položku Spôsob overenia , vo fáze 1 overenia PEAP môžete namiesto ID používateľa nastaviť anonymné meno. Zadajte znaky od 0 do 128, 1-bitový ASCII (0x20 až 0x7E).	
Sila šifrovania	Môžete vybrať jednu z nasledujúcich možností.	
	Vysoký	AES256/3DES
	Stredný	AES256/3DES/AES128/RC4

Súvisiace informácie

➔ „Konfigurácia siete IEEE 802.1X” na strane 212

Konfigurácia certifikátu pre sieť IEEE 802.1X

Nakonfigurujte certifikát klienta pre IEEE802.1X. Keď to nastavíte, môžete **EAP-TLS** a **PEAP-TLS** použiť ako spôsob overovania v sieti IEEE 802.1X. Ak chcete nakonfigurovať certifikačnú autoritu, prejdite do **Certifikát CA**.

1. Otvorte aplikáciu Web Config a potom vyberte kartu **Zabezpečenie siete** > **IEEE802.1X** > **Certifikát klienta**.

Nastavenia rozšíreného zabezpečenia pre firmy

2. Certifikát zadajte v položke **Certifikát klienta**.

Ak chcete, aby certifikačná autorita vydala certifikát, môžete ho skopírovať. Ak chcete certifikát skopírovať, vyberte ho z položky **Kopírovať** z a potom kliknite na možnosť **Kopírovať**.

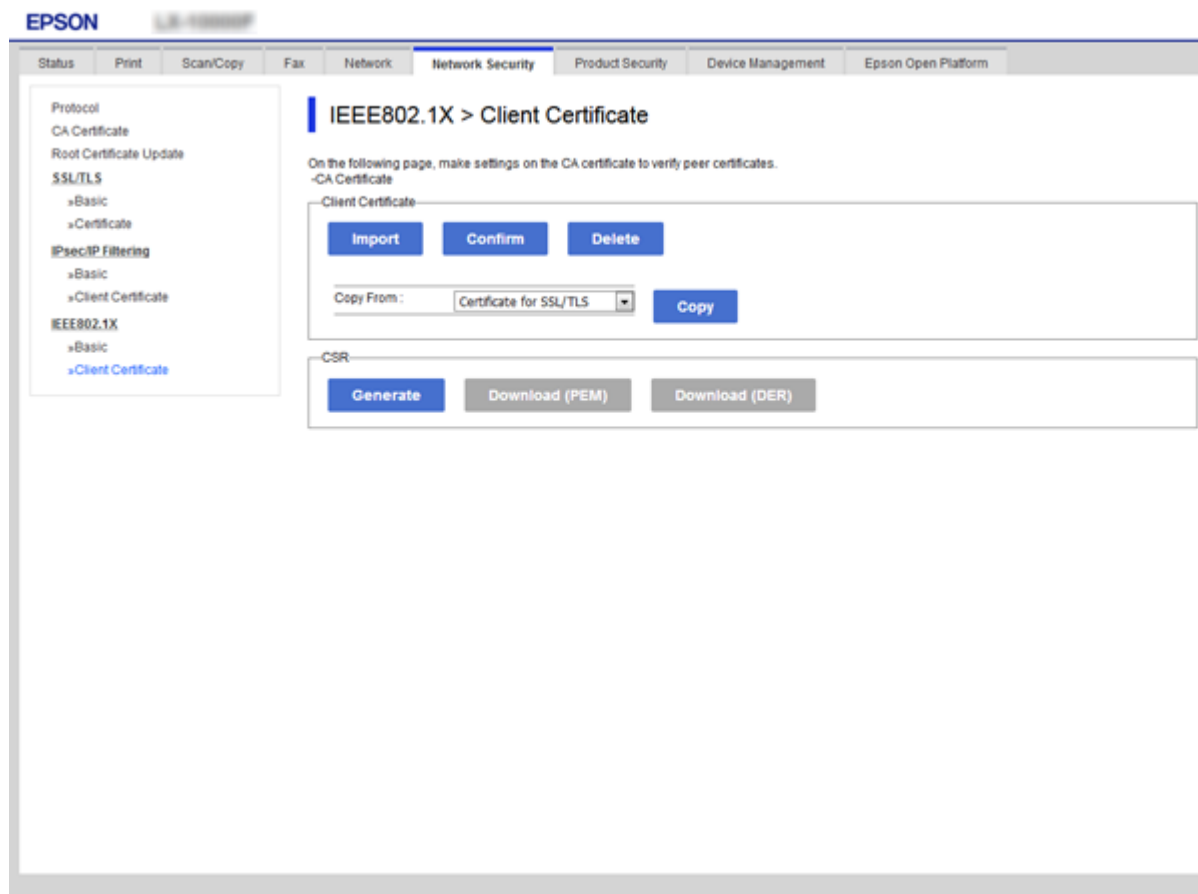

Súvisiace informácie

- ➡ „Otvorenie aplikácie Web Config” na strane 28
- ➡ „Získanie a import certifikátu s podpisom certifikačnej autority (CA)” na strane 187

Kontrola stavu siete IEEE802.1X

Stav siete IEEE802.1X môžete skontrolovať vytlačением hárku stavu siete. Ďalšie informácie o tlači hárku stavu siete nájdete v dokumentácii k tlačiarni.

ID stavu	Stav IEEE802.1X
Disable	Funkcia IEEE802.1X je vypnutá.
EAP Success	Overenie IEEE802.1X bolo úspešné a sieťové pripojenie je k dispozícii.
Authenticating	Overenie IEEE802.1X sa nedokončilo.
Config Error	Overenie zlyhalo, pretože nie je nastavené ID používateľa.
Client Certificate Error	Overenie zlyhalo, pretože certifikát klienta je neaktuálny.

Nastavenia rozšíreného zabezpečenia pre firmy

ID stavu	Stav IEEE802.1X
Timeout Error	Overenie zlyhalo, pretože server RADIUS alebo overovač neodpovedá.
User ID Error	Overenie zlyhalo, pretože ID používateľa tlačiarne alebo certifikačný protokol je nesprávny.
Server ID Error	Overenie zlyhalo, pretože ID servera v certifikáte servera a ID servera sa nezhoduje.
Server Certificate Error	Overenie zlyhalo, pretože v certifikáte servera sa vyskytujú nasledujúce chyby. <input type="checkbox"/> Certifikát servera je neaktuálny. <input type="checkbox"/> Reťazec certifikátu servera je nesprávny.
CA Certificate Error	Overenie zlyhalo, pretože v certifikáte CA sa vyskytujú nasledujúce chyby. <input type="checkbox"/> Zadaný certifikát CA je nesprávny. <input type="checkbox"/> Nie je nainportovaný správny certifikát CA. <input type="checkbox"/> Certifikát CA je neaktuálny.
EAP Failure	Overenie zlyhalo, pretože v nastaveniach tlačiarne sa vyskytujú nasledujúce chyby. <input type="checkbox"/> Ak je položka Typ EAP nastavená na možnosť EAP-TLS alebo PEAP-TLS , certifikát klienta je nesprávny alebo sa v ňom vyskytujú určité problémy. <input type="checkbox"/> Ak je položka Typ EAP nastavená na možnosť PEAP/MSCHAPv2 , ID používateľa alebo heslo je nesprávne.

Riešenie problémov pre rozšírené zabezpečenie

Obnovenie nastavení zabezpečenia

Keď nastavíte prostredie s vysokým zabezpečením, ako je napríklad filtrovanie IPsec/IP alebo IEEE802.1X, možno sa nebude dať komunikovať so zariadeniami kvôli nesprávnym nastaveniam alebo problémom so zariadením alebo serverom. V takom prípade obnovte nastavenia zabezpečenia, aby bolo možné znova vytvoriť nastavenia, prípadne dočasne používať.

Vypnutie funkcie zabezpečenia pomocou ovládacieho panela

Pomocou ovládacieho panela tlačiarne môžete vypnúť funkciu filtrovania IPsec/IP alebo IEEE 802.1X.

1. Vyberte položky **Nastav. > Všeobecné nastavenia > Nastavenie siete**.
2. Vyberte možnosť **Rozšírené**.
3. Vyberte spomedzi nasledujúcich položiek tie, ktoré chcete vypnúť.
☐ **Zak. IPsec/ IP Filtrovanie**
☐ **Zakázať IEEE802.1X**
4. Na obrazovke potvrdenia vyberte možnosť **Pokračovať**.

Nastavenia rozšíreného zabezpečenia pre firmy

5. Keď sa zobrazí hlásenie o dokončení, vyberte položku **Zatvoriť**.

Ak nevyberiete položku **Zatvoriť**, po určitom čase sa obrazovka automaticky zatvorí.

Problémy pri používaní funkcií bezpečnosti siete

Zabudnutý vopred zdieľaný kľúč

Znova nakonfigurujte vopred zdieľaný kľúč.

Ak chcete kľúč zmeniť, otvorte aplikáciu Web Config a vyberte kartu **Zabezpečenie siete > IPsec/IP Filtrovanie > Základné > Predvolené zásady** alebo **Zásady skupiny**.

Keď zmeníte vopred zdieľaný kľúč, nakonfigurujte vopred zdieľaný kľúč pre počítače.

Súvisiace informácie

➔ „Otvorenie aplikácie Web Config” na strane 28

Nie je možné komunikovať prostredníctvom komunikácie IPsec

Je určený algoritmus, ktorý tlačiareň alebo počítač nepodporujú.

Tlačiareň podporuje nasledujúce algoritmy. Skontrolujte nastavenia počítača.

Bezpečnostné metódy	Algoritmy
Algoritmus šifrovania IKE	AES-CBC-128, AES-CBC-192, AES-CBC-256, AES-GCM-128*, AES-GCM-192*, AES-GCM-256*, 3DES
Algoritmus overovania IKE	SHA-1, SHA-256, SHA-384, SHA-512, MD5
Algoritmus výmeny kľúča IKE	Skupina DH 1, Skupina DH 2, Skupina DH 5, Skupina DH 14, Skupina DH 15, Skupina DH 16, Skupina DH 17, Skupina DH 18, Skupina DH 19, Skupina DH 20, Skupina DH 21, Skupina DH 22, Skupina DH 23, Skupina DH 24, Skupina DH 25, Skupina DH 26, Skupina DH 27*, Skupina DH 28*, Skupina DH 29*, Skupina DH 30*
Algoritmus šifrovania ESP	AES-CBC-128, AES-CBC-192, AES-CBC-256, AES-GCM-128, AES-GCM-192, AES-GCM-256, 3DES
Algoritmus overovania ESP	SHA-1, SHA-256, SHA-384, SHA-512, MD5
Algoritmus overovania AH	SHA-1, SHA-256, SHA-384, SHA-512, MD5

* k dispozícii len pre IKEv2

Súvisiace informácie

➔ „Šifrovaná komunikácia pomocou filtrovania IPsec/IP” na strane 199

Náhle nie je možné komunikovať

IP adresa tlačiarne sa zmenila, prípadne sa nedá použiť.

Keď sa IP adresa zaregistrovaná v lokálnej adrese položky Zásady skupiny zmenila, prípadne sa nedá použiť, komunikácia IPsec nie je možná. Vypnite službu IPsec pomocou ovládacieho panela tlačiarne.

Ak je protokol DHCP zastaraný, reštartovalo sa alebo je zastaraná adresa IPv6, prípadne nebola zistená, IP adresa zaregistrovaná v aplikácii Web Config pre tlačiareň sa nemusí nájsť (**Zabezpečenie siete > IPsec/IP Filtrovanie > Základné > Zásady skupiny > Lokálna adresa (tlačiareň)**).

Použite statickú adresu IP.

IP adresa počítača sa zmenila, prípadne sa nedá použiť.

Keď sa IP adresa zaregistrovaná vo vzdialenej adrese položky Zásady skupiny zmenila, prípadne sa nedá použiť, komunikácia IPsec nie je možná.

Vypnite službu IPsec pomocou ovládacieho panela tlačiarne.

Ak je protokol DHCP zastaraný, reštartovalo sa alebo je zastaraná adresa IPv6, prípadne nebola zistená, IP adresa zaregistrovaná v aplikácii Web Config pre tlačiareň sa nemusí nájsť (**Zabezpečenie siete > IPsec/IP Filtrovanie > Základné > Zásady skupiny > Vzdialená adresa (hostiteľ)**).

Použite statickú adresu IP.

Súvisiace informácie

- ➔ „Otvorenie aplikácie Web Config” na strane 28
- ➔ „Šifrovaná komunikácia pomocou filtrovania IPsec/IP” na strane 199

Nie je možné vytvoriť zabezpečený tlačový port IPP

Nie je určený správny certifikát servera pre komunikáciu SSL/TLS.

Ak zadaný certifikát nie je správny, vytvorenie portu môže zlyhať. Skontrolujte, či používate správny certifikát.

Certifikát CA nie je nainportovaný do počítača používajúceho tlačiareň.

Ak certifikát CA nie je do daného počítača nainportovaný, vytvorenie portu môže zlyhať. Skontrolujte, či je nainportovaný certifikát CA.

Súvisiace informácie

- ➔ „Šifrovaná komunikácia pomocou filtrovania IPsec/IP” na strane 199

Po konfigurácii funkcie IPsec/IP Filtering sa nedá pripojiť

Nastavenia funkcie IPsec/IP Filtering sú nesprávne.

Položky IPsec/IP Filtering zablokujte z ovládacieho panela tlačiarne. Pripojte tlačiareň a počítač a IPsec/IP Filtering znova nastavte.

Nastavenia rozšíreného zabezpečenia pre firmy

Súvisiace informácie

➔ „Šifrovaná komunikácia pomocou filtrovania IPsec/IP” na strane 199

Prístup k tlačiarni alebo ku skeneru nie je po konfigurácii funkcie IEEE 802.1X možný

Nastavenia IEEE 802.1X sú nesprávne.

Z ovládacieho panela tlačiarne vypnite funkciu IEEE 802.1X a Wi-Fi. Pripojte tlačiareň k počítaču a potom znova nakonfigurujte funkciu IEEE 802.1X.

Súvisiace informácie

➔ „Konfigurácia siete IEEE 802.1X” na strane 212

Problémy s používaním digitálneho certifikátu

Nedá sa importovať CA-podpísaný Certifikát

CA-podpísaný Certifikát a údaje CSR sa nezhodujú.

Ak CA-podpísaný Certifikát a CSR nemajú rovnaké údaje, CSR nie je možné naimportovať. Skontrolujte nasledujúce body:

- ☐ Pokúšate sa naimportovať certifikát do zariadenia, ktoré nemá rovnaké údaje?
Skontrolujte údaje v žiadosti CSR a potom naimportujte certifikát do zariadenia, ktoré má rovnaké údaje.
- ☐ Prepísali ste žiadosť CSR uloženú do počítača po jej odoslaní certifikačnej autorite?
Získajte certifikát s podpisom CA znova s použitím tejto žiadosti CSR.

CA-podpísaný Certifikát je väčší než 5 kB.

CA-podpísaný Certifikát väčší ako 5 kB nie je možné naimportovať.

Heslo na import certifikátu je nesprávne.

Zadajte správne heslo. Ak ste zabudli heslo, nemôžete certifikát naimportovať. Znova získajte CA-podpísaný Certifikát.

Súvisiace informácie

➔ „Import certifikátu s podpisom CA” na strane 189

Nie je možné aktualizovať certifikát s vlastným podpisom

Položka Všeobecný názov nebola zadaná.

Položku Všeobecný názov je potrebné zadať.

Nastavenia rozšíreného zabezpečenia pre firmy

V položke **Všeobecný názov** boli zadané nepodporované znaky.

Zadajte 1 až 128 znakov vo formáte IPv4, IPv6, názvu hostiteľa alebo FQDN v kódovaní ASCII (0x20 – 0x7E).

Položka **Common Name** obsahuje čiarku alebo medzeru.

Ak obsahuje čiarku, položka **Všeobecný názov** sa na danom mieste rozdelí. Ak sa pred alebo za čiarkou nachádza iba medzera, vyskytne sa chyba.

Súvisiace informácie

➔ „Aktualizácia certifikátu s vlastným podpisom” na strane 193

Nie je možné vytvoriť žiadosť CSR

Položka **Všeobecný názov** nebola zadaná.

Položku **Všeobecný názov** je potrebné zadať.

V položkách **Všeobecný názov**, **Organizácia**, **Organizačná jednotka**, **Lokalita** a **Štát/Provincia** boli zadané nepodporované znaky.

Zadajte znaky vo formáte IPv4, IPv6, názvu hostiteľa alebo FQDN v kódovaní ASCII (0x20 – 0x7E).

Položka **Všeobecný názov** obsahuje čiarku alebo medzeru.

Ak obsahuje čiarku, položka **Všeobecný názov** sa na danom mieste rozdelí. Ak sa pred alebo za čiarkou nachádza iba medzera, vyskytne sa chyba.

Súvisiace informácie

➔ „Získanie certifikátu s podpisom CA” na strane 187

Zobrazuje sa upozornenie týkajúce sa digitálneho certifikátu

Správy	Príčina/riešenie
Zadajte Certifikát servera.	Príčina: Nevybrali ste súbor na import. Riešenie: Vyberte súbor a kliknite na položku Importovať .
Certifikát CA 1 nie je zadaný.	Príčina: Certifikát CA 1 nie je zadaný a je zadaný iba certifikát CA 2. Riešenie: Naimportujte najskôr certifikát CA 1.
Neplatná hodnota zadaná nižšie.	Príčina: Cesta k súboru alebo heslo obsahuje nepodporované znaky. Riešenie: Skontrolujte, či sú v položke správne zadané znaky.

Nastavenia rozšíreného zabezpečenia pre firmy

Správy	Príčina/riešenie
Neplatný dátum a čas.	<p>Príčina:</p> <p>Nie je nastavený dátum a čas tlačiarne.</p> <p>Riešenie:</p> <p>Nastavte dátum a čas pomocou aplikácie Web Config, EpsonNet Config, prípadne na ovládacom paneli tlačiarne.</p>
Neplatné heslo.	<p>Príčina:</p> <p>Heslo nastavené pre certifikát CA a zadané heslo sa nezhodujú.</p> <p>Riešenie:</p> <p>Zadajte správne heslo.</p>
Neplatný súbor.	<p>Príčina:</p> <p>Neimportujete súbor certifikátu vo formáte X509.</p> <p>Riešenie:</p> <p>Skontrolujte, či ste vybrali správny certifikát odoslaný dôveryhodnou certifikačnou autoritou.</p>
	<p>Príčina:</p> <p>Naimportovaný súbor je priveľký. Maximálna veľkosť súboru je 5 kB.</p> <p>Riešenie:</p> <p>Ak ste vybrali správny súbor, certifikát môže byť poškodený alebo falošný.</p>
	<p>Príčina:</p> <p>Reťazec nachádzajúci sa v certifikáte je neplatný.</p> <p>Riešenie:</p> <p>Ďalšie informácie o certifikáte nájdete na webovej lokalite certifikačnej autority.</p>
Nemožno použiť Certifikáty servera, ktoré obsahujú viac než tri Certifikáty CA.	<p>Príčina:</p> <p>Súbor certifikátu vo formáte PKCS#12 obsahuje viac ako 3 certifikáty CA.</p> <p>Riešenie:</p> <p>Naimportujte každý certifikát pomocou konverzie z formátu PKCS#12 do formátu PEM alebo naimportujte súbor certifikátu vo formáte PKCS#12, ktorý obsahuje max. 2 certifikáty.</p>
Platnosť certifikátu uplynula. Skontrolujte, či je certifikát platný alebo skontrolujte dátum a čas na tlačiarňi.	<p>Príčina:</p> <p>Certifikát je neaktuálny.</p> <p>Riešenie:</p> <p><input type="checkbox"/> Ak je certifikát neaktuálny, získajte a naimportujte nový certifikát.</p> <p><input type="checkbox"/> Ak certifikát nie je neaktuálny, skontrolujte, či je správne nastavený dátum a čas tlačiarne.</p>

Nastavenia rozšíreného zabezpečenia pre firmy

Správy	Príčina/riešenie
Vyžaduje sa súkromný kľúč.	<p>Príčina:</p> <p>Certifikát nie je spárovaný so súkromným kľúčom.</p> <p>Riešenie:</p> <ul style="list-style-type: none"> <input type="checkbox"/> Ak je certifikát vo formáte PEM/DER a bol získaný na základe žiadosti CSR pomocou počítača, zadajte súbor súkromného kľúča. <input type="checkbox"/> Ak je certifikát vo formáte PKCS#12 a bol získaný na základe žiadosti CSR pomocou počítača, vytvorte súbor obsahujúci súkromný kľúč.
	<p>Príčina:</p> <p>Znova ste nainportovali certifikát PEM/DER získaný na základe žiadosti CSR pomocou aplikácie Web Config.</p> <p>Riešenie:</p> <p>Ak je certifikát vo formáte PEM/DER a bol získaný na základe žiadosti CSR pomocou aplikácie Web Config, môžete ho nainportovať iba raz.</p>
Nastavenie zlyhalo.	<p>Príčina:</p> <p>Nie je možné dokončiť konfiguráciu, pretože komunikácia medzi tlačiarňou a počítačom zlyhala alebo súbor nie je možné prečítať kvôli chybám.</p> <p>Riešenie:</p> <p>Po kontrole zadaného súboru a komunikácie nainportujte súbor znova.</p>

Súvisiace informácie

➔ [„O digitálnom certifikáte” na strane 186](#)

Omylom odstránený certifikát s podpisom CA**Nie je žiadny záložný súbor pre certifikát s podpisom CA.**

Ak máte záložný súbor, nainportujte certifikát znova.

Ak ste certifikát získali prostredníctvom žiadosti CSR vytvorenej v aplikácii Web Config, odstránený certifikát nemôžete znova nainportovať. Vytvorte žiadosť CSR a získajte nový certifikát.

Súvisiace informácie

➔ [„Odstránenie certifikátu s podpisom CA” na strane 191](#)

➔ [„Import certifikátu s podpisom CA” na strane 189](#)